

ประกาศเทศบาลตำบลแกดำ

เรื่อง การประกาศใช้แผนพัฒนาท้องถิ่น (พ.ศ. ๒๕๗๑ – ๒๕๗๕) เทศบาลตำบลแกดำ

.....

ตามที่กระทรวงมหาดไทยแจ้งให้เทศบาลจัดทำแผนพัฒนาท้องถิ่น (พ.ศ. ๒๕๗๑ – ๒๕๗๕) ให้มีความสอดคล้องและเชื่อมโยงกับแผนพัฒนาจังหวัด แผนพัฒนากลุ่มจังหวัด รวมทั้งแผนปฏิบัติราชการประจำปีจังหวัด แผนปฏิบัติราชการประจำปีกลุ่มจังหวัด ตลอดจนสามารถบูรณาการ แผนงาน โครงการ กิจกรรมและงบประมาณในพื้นที่ได้อย่างมีประสิทธิภาพ อันก่อให้เกิดประโยชน์ต่อประชาชน จึงให้จัดทำแผนพัฒนาท้องถิ่น (พ.ศ. ๒๕๗๑ – ๒๕๗๕) โดยให้คณะกรรมการพัฒนาท้องถิ่นจัดประชุมประชาคมท้องถิ่น ส่วนราชการและรัฐวิสาหกิจที่เกี่ยวข้อง เพื่อแจ้งแนวทางการพัฒนาท้องถิ่น รับทราบปัญหาความต้องการ ประเด็นการพัฒนา และประเด็นที่เกี่ยวข้อง เพื่อนำมาทบทวนแผนพัฒนาท้องถิ่น ซึ่งคณะกรรมการสนับสนุนการจัดทำแผนพัฒนาท้องถิ่น ได้จัดทำร่างแผนพัฒนาท้องถิ่น (พ.ศ. ๒๕๗๑ – ๒๕๗๕) เสนอคณะกรรมการพัฒนาท้องถิ่น เพื่อพิจารณาและให้ความเห็นชอบร่างแผนพัฒนาท้องถิ่น ซึ่งคณะกรรมการพัฒนาท้องถิ่นได้มีมติเห็นชอบแล้ว

เทศบาลตำบลแกดำ อาศัยอำนาจตามความในหมวดที่ ๕ ข้อ ๒๔ แห่งระเบียบกระทรวงมหาดไทยว่าด้วยการจัดทำแผนขององค์กรปกครองส่วนท้องถิ่น พ.ศ. ๒๕๔๘ แก้ไขเพิ่มเติมถึงฉบับที่ ๓ พ.ศ. ๒๕๖๑ จึงขอประกาศใช้แผนพัฒนาท้องถิ่น (พ.ศ. ๒๕๗๑ – ๒๕๗๕) เทศบาลตำบลแกดำ เพื่อใช้เป็นแนวทางในการพัฒนาเทศบาลตำบลแกดำ ต่อไป

จึงประกาศให้ทราบโดยทั่วกัน

ประกาศ ณ วันที่ ๒๖ ตุลาคม พ.ศ. ๒๕๖๙

(นายปรีชา เจียงคง)

นายกเทศมนตรีตำบลแกดำ

ส่วนที่ ๑

สภาพทั่วไปและข้อมูลพื้นฐาน

๑.๑ ด้านกายภาพ

๑.๑.๑ ที่ตั้งของหมู่บ้านหรือชุมชนหรือตำบล (แผนที่ประกอบ)

เทศบาลตำบลแกดำตั้งอยู่ทิศตะวันออกเฉียงใต้ของจังหวัดมหาสารคาม ห่างจากจังหวัดมหาสารคาม ประมาณ ๒๔ กิโลเมตร สุขาภิบาลตำบลแกดำได้ยกฐานะเป็นเทศบาลตำบลแกดำ เมื่อวันที่ ๒๕ พฤษภาคม ๒๕๔๒ โดยพระราชบัญญัติเปลี่ยนแปลงฐานะสุขาภิบาลเป็นเทศบาล พ.ศ. ๒๕๔๒ ลงวันที่ ๑๓ กุมภาพันธ์ ๒๕๔๒ และประกาศในราชกิจจานุเบกษา เล่ม ๑๑๖ ตอนที่ ๙ก. วันที่ ๒๔ กุมภาพันธ์ ๒๕๔๒ มีเนื้อที่ประมาณ ๑๒.๒๓ ตารางกิโลเมตร

ทิศเหนือ	ติดกับ	ตำบลวังแสง	อำเภอแกดำ
ทิศใต้	ติดกับ	ตำบลแกดำ	อำเภอแกดำ
ทิศตะวันออก	ติดกับ	ตำบลโนนภิบาล	อำเภอแกดำ
ทิศตะวันตก	ติดกับ	ตำบลวังแสง	อำเภอแกดำ

สำนักงานเทศบาลตำบลแกดำ

ตั้งอยู่ที่เลขที่ ๑๓๙ หมู่ ๒ ตำบลแกดำ อำเภอแกดำ จังหวัดมหาสารคาม

- โทรศัพท์ ๐๔๓ – ๗๘๗๐๔๓, ๐๔๓ – ๗๘๗๔๕๙

แผนที่เทศบาลตำบลแกดำ

อำเภอแกดำ จังหวัดมหาสารคาม

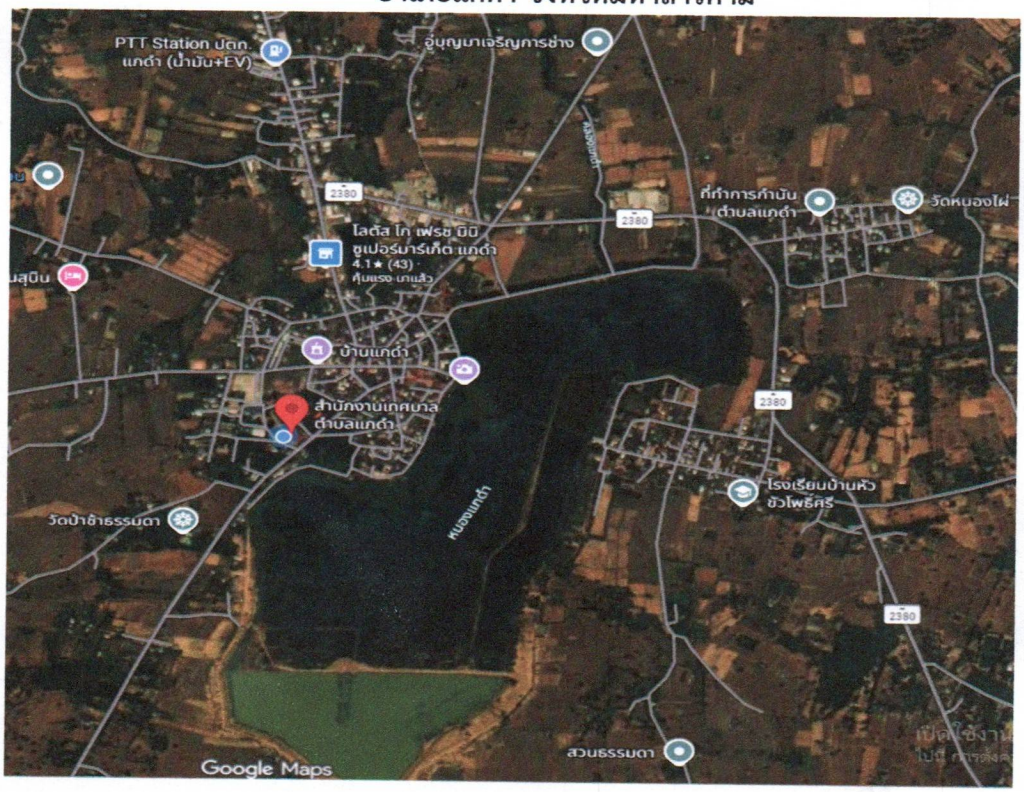

๑.๑.๒ ลักษณะภูมิประเทศ

ภูมิประเภทของเทศบาลมีลักษณะเป็นที่ราบลุ่ม ตั้งอยู่ทางภาคตะวันออกเฉียงเหนือตอนกลาง เป็นพื้นที่สำหรับที่อยู่อาศัยประมาณ ๖๐% เป็นพื้นที่สำหรับการเกษตร ๓๕ % และมีพื้นที่ส่วนอื่น ๕% มี ๓ ดูกาล (ฤดูร้อน ฤดูฝน ฤดูหนาว)

๑.๑.๓ ลักษณะภูมิอากาศ

ลักษณะอากาศมีลักษณะร้อนชื้น อากาศเปลี่ยนแปลงไปตามฤดู ซึ่งมี ๓ ฤดู ดังนี้

ฤดูร้อน เริ่มตั้งแต่กลางเดือนกุมภาพันธ์ไปจนถึงกลางเดือนพฤษภาคม อากาศร้อนและแห้งแล้ง แต่บางครั้งอาจมีอากาศเย็น บ้างครั้งเกิดพายุฝนฟ้าคะนองและลมกระโชกแรงหรืออาจมีลูกเห็บตกก่อให้เกิดความเสียหายแก่ประชาชนทุกปี เรียกว่า “พายุฤดูร้อน” อากาศร้อน จะมีอุณหภูมิระหว่าง ๓๕ – ๓๙.๙ องศาเซลเซียส ร้อนจัด มีอุณหภูมิประมาณ ๔๐ องศาเซลเซียสขึ้นไป

ฤดูฝน เริ่มตั้งแต่กลางเดือนพฤษภาคม ฝนตกมากในช่วงเดือน พฤษภาคม – ตุลาคม แต่อาจเกิด“ช่วงฝนทิ้ง” หรือบางปีอาจเกิดขึ้นรุนแรงและมีฝนน้อยนานนับเดือน ในเดือนกรกฎาคม แต่ในเขตเทศบาลไม่เคยเกิดอุทกภัย แต่ก็มีน้ำท่วมถนน ที่นาของประชาชน

ฤดูหนาว เริ่มตั้งแต่กลางเดือนตุลาคมถึงกลางเดือนกุมภาพันธ์ ในช่วงกลางเดือนตุลาคมนานราว ๑ - ๒ สัปดาห์ เป็นช่วงเปลี่ยนฤดูจากฤดูฝนเป็นฤดูหนาว อากาศแปรปรวนไม่แน่นอน อาจเริ่มมีอากาศเย็นหรืออาจยังมีฝนฟ้าคะนอง อากาศหนาวอุณภูมิต่ำสุด ประมาณ ๑๕ องศา

ตารางแสดงปริมาณน้ำฝนรายปี (มิลลิเมตร)
สถานีอุตุนิยมวิทยา ในพื้นที่รับผิดชอบของศูนย์อุตุนิยมวิทยาภาคตะวันออกเฉียงเหนือตอนบน

สถานี	ขอนแก่น		หนองคาย		เลย		อุดรธานี		สกลนคร		นครพนม		กมลาไสย		โกสุมพิสัย		ชัยภูมิ		หนองบัวลำภู		บึงกาฬ	
ปีพ.ศ.	ปริมาณฝน	วันที่ฝนตก	ปริมาณฝน	วันที่ฝนตก	ปริมาณฝน	วันที่ฝนตก	ปริมาณฝน	วันที่ฝนตก	ปริมาณฝน	วันที่ฝนตก	ปริมาณฝน	วันที่ฝนตก	ปริมาณฝน	วันที่ฝนตก	ปริมาณฝน	วันที่ฝนตก	ปริมาณฝน	วันที่ฝนตก	ปริมาณฝน	วันที่ฝนตก	ปริมาณฝน	วันที่ฝนตก
	(มิลลิเมตร)	(วัน)	มิลลิเมตร	(วัน)	มิลลิเมตร	(วัน)	มิลลิเมตร	(วัน)	มิลลิเมตร	(วัน)	มิลลิเมตร	(วัน)	มิลลิเมตร	(วัน)	มิลลิเมตร	(วัน)	มิลลิเมตร	(วัน)	มิลลิเมตร	(วัน)	มิลลิเมตร	(วัน)
2543	1751.0	114	1397.2	138	1285.8	131	1850.5	128	1846.3	146	2568.5	152	1416.5	104	1580.7	100	1722.7	112	-	-	-	-
2544	1352.6	121	1796.7	147	1339.7	124	1654.7	126	1742.1	136	2306.0	146	1739.1	121	1269.9	123	1137.0	90	-	-	-	-
2545	1352.6	105	2247.5	141	1414.8	125	1777.0	127	1888.6	150	2995.9	146	1658.7	123	1415.9	123	927.5	99	-	-	-	-
2546	1467.4	103	1694.1	114	1215.9	114	1374.4	108	1301.8	125	2165.5	128	1218.5	95	1106.3	101	834.6	94	-	-	-	-
2547	1221.8	93	1590.1	120	1238.9	121	1511.8	124	1754.5	122	2189.5	132	1678.0	104	1153.1	91	915.4	94	-	-	-	-
2548	936.5	103	1692.5	123	1098.5	127	1423.1	122	1829.8	136	2960.9	136	1353.3	114	1294.1	105	1039.2	107	-	-	-	-
2549	1201.5	108	1375.1	117	1150.4	116	1324.0	130	1602.2	133	2684.7	139	1498.9	96	1304.7	109	951.4	106	-	-	-	-
2550	1378.9	101	1404.8	118	1270.7	120	1159.9	113	1823.4	126	2308.4	129	1509.1	100	1554.8	107	1342.9	109	-	-	-	-
2551	1780.6	121	2331.0	149	1274.6	135	1664.2	145	2142.0	153	2786.2	165	1457.9	126	1812.0	109	1695.2	113	-	-	-	-
2552	1039.5	104	1843.6	134	1347.8	125	1513.9	113	1440.0	120	2244.5	139	1414.4	101	1332.3	89	1502.1	99	1325.2	120	-	-
2553	1230.1	110	1591.8	136	1541.2	138	1507.7	128	1449.9	132	1944.5	129	1297.8	116	995.1	97	1506.3	120	1544.9	118	-	-
2554	1377.1	131	2408.8	130	1972.2	142	1714.5	132	1892.6	135	2719.6	139	1533.2	127	1365.8	111	1274.3	108	1808.5	137	-	-
2555	1031.8	100	764.9	70	1052.4	114	882.0	112	1741.0	126	2034.6	146	1132.7	111	1006.0	66	496.2	41	1128.9	103	-	-
2556	943.1	109	861.0	73	1548.5	110	1352.4	128	2044.3	124	2054.5	143	1020.4	109	899.2	69	875.4	60	1034.9	88	-	-
2557	973.0	104	1584.3	115	1078.1	112	1374.2	118	1701.1	122	2410.2	138	1377.0	112	1491.9	88	804.5	90	1132.8	109	-	-
2558	1006.1	105	1697.1	119	895.3	112	1211.2	118	1441.4	122	2142.5	130	1283.6	105	889.1	98	919.4	94	1101.0	117	-	-
2559	1368.1	121	2031.4	127	1407.3	129	1477.2	123	1349.3	123	2383.1	143	1463.2	96	1729.8	107	1272.5	100	1541.8	118	-	-
2560	1426.6	140	2089.1	132	1557.4	128	1909.7	131	2422.9	139	2664.7	145	1735.0	119	1891.2	123	1252.5	109	1608.0	125	-	-
2561	1298.2	109	1787.2	126	1186.7	134	1440.8	129	1575.6	127	2792.1	135	1109.4	108	1233.5	100	915.1	116	1313.7	129	-	-
2562	1068.6	96	1607.9	100	625.9	95	1285.7	106	1213.0	109	2178.1	127	1302.5	100	1258.6	81	778.8	79	1049.2	102	-	-
2563	1280.7	110	1954.6	116	1165.8	113	1217.8	100	1284.6	118	1297.2	112	1036.1	107	1265.2	98	1164.1	113	964.5	107	3784.0	147
2564	1132.4	110	1666.6	114	1516.8	114	1236.4	112	1428.7	115	2133.8	124	1292.8	99	1288.9	92	1338.7	110	1272.1	117	2538.0	129
2565	1765.4	130	2086.4	126	1630.6	131	1448.4	123	1317.2	142	1908.1	142	1590.2	130	1537.5	105	1716.8	120	1456.6	130	2854.5	153
2566	1220.2	102	1616.4	104	1226.1	111	1249.6	113	1968.5	118	2567.7	130	1640.3	95	1221.2	97	1058.4	89	1261.1	108	3697.3	136
2567	1343.2	90	2231.3	117	1578.6	122	1588.1	118	1545.1	122	2211.9	127	950.9	82	1052.8	79	1196.1	92	1409.7	105	3393.1	141

หมายเหตุ สถานีอุตุนิยมวิทยาหนองบัวลำภูเริ่มเก็บข้อมูลเมื่อปี พ.ศ.2553
สถานีอุตุนิยมวิทยาบึงกาฬเริ่มเก็บข้อมูลเมื่อปี พ.ศ.2563

หมายเหตุ : ข้อมูลโดย ศูนย์อุตุนิยมวิทยาภาคตะวันออกเฉียงเหนือ

๑.๑.๔ ลักษณะของดิน

ลักษณะดินโดยทั่วไปเป็นดินร่วนปนทราย ประมาณ ๗๕% ดินลูกรังประมาณ ๑๕ % ลักษณะดินในพื้นที่เป็นดินเหนียวประมาณ ๑๐ %

๑.๑.๕ ลักษณะของแหล่งน้ำ

มีแหล่งน้ำที่ใช้สำหรับ อุปโภค-บริโภค จำนวน ๑ แห่ง คืออ่างเก็บน้ำแกดำ ซึ่งเป็นแหล่งน้ำชลประทานจังหวัดมหาสารคาม และเทศบาลตำบลแกดำใช้เป็นน้ำดิบผลิตน้ำประปา ให้ประชาชนได้อุปโภคบริโภค และใช้ประโยชน์ร่วมกัน ในเขตเทศบาลตำบลแกดำ

๑.๑.๖ ลักษณะของไม้และป่าไม้

ในเขตเทศบาลไม่มีป่าไม้ แต่มีต้นไม้ที่ชาวบ้านปลูกลักษณะของไม้เป็นไม้ยืนต้น ผลัดใบ

๑.๒ ด้านเขตความรับผิดชอบ

เทศบาลตำบลตำบลแกดำมีอำนาจหน้าที่ในการจัดบริการสาธารณะตามมาตรา ๕๐ (หน้าที่ที่ต้องทำ) และมาตรา ๕๑ (หน้าที่ที่อาจจัดทำ) ดังที่สอดคล้องกับบริบทของอำเภอแกดำ

ภารกิจที่ต้องทำ (Mandatory Duties)

ด้านโครงสร้างพื้นฐานและการคมนาคม: การรักษาความเป็นระเบียบเรียบร้อย การบำรุงรักษาทางบกและทางน้ำ (เช่น การลอกท่อระบายน้ำ, การซ่อมแซมถนน คสล. ในชุมชน, การจัดการวัชพืช/ผักตบชวาในน้ำ)

ด้านสาธารณสุขและสิ่งแวดล้อม: การรักษาความสะอาดของถนน ทางเดิน และที่สาธารณะ การกำจัดขยะมูลฝอยและสิ่งปฏิกูล รวมถึงการป้องกันและระงับโรคติดต่อ

ด้านการป้องกันและบรรเทาสาธารณภัย: การป้องกันและระงับอัคคีภัย รวมถึงการกู้ภัยและช่วยเหลือประชาชนในช่วงภัยแล้ง วาตภัย

ด้านการศึกษาและวัฒนธรรม: การจัดการศึกษา การส่งเสริมศาสนา และการบำรุงรักษาศิลปะ จารีตประเพณี ภูมิปัญญาท้องถิ่น (เช่น ประเพณีบุญบั้งไฟ ประเพณีลอยกระทง ประเพณีสงกรานต์)

ด้านสวัสดิการสังคม: การส่งเสริมการพัฒนาสตรี เด็ก เยาวชน ผู้สูงอายุ และผู้พิการ

ภารกิจที่อาจจัดทำได้ (Optional Duties)

การจัดให้มีและบำรุงรักษาตลาด (เช่น ตลาดสดเทศบาลตำบลแกดำ) การจัดให้มีและบำรุงรักษาสถานที่ท่องเที่ยว สะพานไม้แกดำ การปรับภูมิทัศน์อ่างเก็บน้ำแกดำ

๑.๒.๑ ขอบเขตความรับผิดชอบตาม พ.ร.บ. กำหนดแผนและขั้นตอนการกระจายอำนาจฯ พ.ศ. ๒๕๔๒

ตามมาตรา ๑๖ เทศบาลมีอำนาจและหน้าที่ในการจัดระบบบริการสาธารณะเพื่อประโยชน์ของประชาชนในท้องถิ่นของตนเองซึ่งเทศบาลตำบลแกดำ ได้นำมาบูรณาการเข้ากับยุทธศาสตร์การพัฒนาเมืองอัจฉริยะ (Smart City) ในแผนพัฒนาท้องถิ่น ฉบับที่ ๓ ดังนี้

หมวดหมู่ภารกิจตามกฎหมาย / การแปลงสู่แผนปฏิบัติการและโครงการในพื้นที่

๑. การจัดระเบียบชุมชน สังคม และการรักษาความสงบเรียบร้อย การติดตั้งระบบกล้องวงจรปิดตามจุดเสี่ยงจราจรและอาชญากรรม

๒. การจัดการ การจัดการขยะชุมชนอย่างเป็นระบบ

๓. การพาณิชย์ การส่งเสริมการลงทุน และการท่องเที่ยว การส่งเสริมเส้นทางท่องเที่ยวเชิงวัฒนธรรม หลวงปู่จ้อยคู่เมือง - สะพานไม้แกดำ

๔. การสังคมสงเคราะห์ และการพัฒนาคุณภาพชีวิต โดยการจ่ายเบี้ยยังชีพ, ระบบสาธารณสุขทางไกลเชื่อมโยงโรงพยาบาลแกดำ (Smart Health สำหรับผู้สูงอายุ/ผู้ป่วยติดเตียง)

๑.๒.๒ เขตการปกครอง

เขตการปกครอง มี ๑ เขต

เทศบาลได้จัดตั้งชุมชนในเขตเทศบาล มีทั้งหมด ๑๐ ชุมชน แต่ละชุมชนมีกรรมการซึ่งเป็นตัวแทนของชุมชน ๑๕ คน ประชาชนมีส่วนร่วมในการจัดซื้อจัดจ้างของเทศบาล ประชาชนให้ความร่วมมือด้านการเลือกตั้งเป็นอย่างดี เช่น การเลือกตั้งสมาชิกสภาเทศบาล ซึ่งเทศบาลตำบลแกดำก็มีปัญหาเกิดขึ้น และมีการแก้ไขปัญหาของเทศบาลคือ ขอความร่วมมือ ผู้นำ เจ้าหน้าที่ที่มีหน้าที่รับผิดชอบให้ระมัดระวัง สอดส่องพฤติกรรมและให้รายงานอำเภอทราบ การรณรงค์ ประชาสัมพันธ์ ให้ข้อมูลที่ถูกต้อง เกี่ยวกับข้อกฎหมายของการเลือกตั้งที่กระทำได้และทำไม่ได้ให้ประชาชนได้รับทราบ ปัญหาต่างๆ ที่เกิดขึ้นเทศบาลก็ได้พยายามแก้ไข โดยเรื่องจากการประชุมประชาคมท้องถิ่นทุกชุมชนในเขตเทศบาล ในการจัดทำแผนพัฒนาเทศบาล จากผลการประชุมทุกครั้งที่เทศบาลจัดขึ้น มีประชาชนสนใจเข้าร่วมประชุมรวมทั้งแสดงความคิดเห็นที่หลากหลาย ส่งผลให้เทศบาลดำเนินงานตามความต้องการของประชาชน และประชาชนได้รับและมีส่วนร่วมในการพัฒนาเทศบาล นอกจากนี้ เทศบาลได้จัดโครงการอบรมศึกษา ดูงาน ของคณะผู้บริหาร สมาชิกสภาเทศบาล พนักงานเทศบาล และกรรมการชุมชน โครงการอื่นๆ สำหรับประชาชนอีกหลายโครงการ เพื่อนำความรู้และประสบการณ์ที่ได้รับมาพัฒนาเทศบาลให้เจริญเท่าเทียมกับเทศบาลอื่นๆ และเทศบาลมีโครงการจัดซื้อเครื่องมือเครื่องใช้ในการปฏิบัติงานให้ทันสมัยและมีประสิทธิภาพ โครงการบางโครงการต้องระงับไว้เนื่องจากข้อจำกัดด้านงบประมาณ มีอัตรากำลังพนักงานเทศบาลจำกัด ไม่เพียงพอต่อการตอบสนองความต้องการของประชาชนในด้านบริการ โดยเทศบาลแบ่งเขตการปกครอง ดังนี้

๑.๒.๓ เขตการปกครอง

เทศบาลตำบลแกดำมีเขตการปกครองอยู่ ๑ ตำบล คือ ตำบลแกดำ ซึ่งประกอบด้วย ๑๐ หมู่บ้าน

๑. หมู่ที่ ๑ บ้านแกดำ
๒. หมู่ที่ ๒ บ้านหนองไข่ผำ
๓. หมู่ที่ ๓ บ้านขามหวาน
๔. หมู่ที่ ๔ บ้านหัวขัว
๕. หมู่ที่ ๕ บ้านโนนสีดา
๖. หมู่ที่ ๖ บ้านโพธิ์ศรี
๗. หมู่ที่ ๗ บ้านหมากค่า
๘. หมู่ที่ ๑๓ บ้านบอน
๙. หมู่ที่ ๑๕ บ้านแกดำกลาง
๑๐. หมู่ที่ ๑๖ บ้านหนองโพด

๑.๒.๓ การเลือกตั้ง การเลือกตั้งมี ๒ เขตเลือกตั้ง

รายละเอียดการแบ่งเขตเลือกตั้งสมาชิกสภาเทศบาลตำบลแกดำ

เขตเลือกตั้งที่ ๑ ท้องที่ที่ประกอบเป็นเขตเลือกตั้ง: ครอบคลุมพื้นที่บางส่วนของตำบลแกดำ ได้แก่ หมู่ที่ ๑ (บ้านแกดำ) หมู่ที่ ๒ (บ้านหนองไข่)หมู่ที่ ๓ (บ้านขามหวาน)หมู่ที่ ๕ (บ้านโนนสีดา - บางส่วน) หมู่ที่ ๑๓ (บ้านบอน) หมู่ที่ ๑๕ (บ้านแกดำกลาง)

เขตเลือกตั้งที่ ๒ ท้องที่ที่ประกอบเป็นเขตเลือกตั้ง : ครอบคลุมพื้นที่ในส่วนที่เหลือของเขตเทศบาล เพื่อให้จำนวนราษฎรใกล้เคียงกันตามเกณฑ์ของกฎหมายเลือกตั้ง ประกอบด้วยหมู่ที่ ๔ (บ้านหัวขัว) หมู่ที่ ๕ (บ้านโนนสีดา - ส่วนที่เหลือ) หมู่ ๖ บ้านโพธิ์ศรี หมู่ ๗ บ้านหมากค่า และหมู่ ๑๖ บ้านหนองโพด

คณะผู้บริหารท้องถิ่นเทศบาล

๑. นายปรีชา	เจียงคง	นายกเทศมนตรี	โทร. ๐๘๑-๐๔๘๐๖๓๓
๒. นายบุญทัน	อาจอำนวย	รองนายกเทศมนตรี	โทร. ๐๙๔-๕๑๕๙๔๙๕
๓. นายธรรมชาติ	แก้วจันทรา	รองนายกเทศมนตรี	โทร. ๐๙๑-๘๖๔๗๒๗๑
๔. นางคูณสุข	วิจารย์จิตร	เลขานุการนายกเทศมนตรี	โทร. ๐๙๔-๔๗๖๗๑๕๓
๕. นายชม	ศรีรังษ์	ที่ปรึกษานายกเทศมนตรี	โทร. ๐๙๔-๔๒๑๒๑๖๘

คณะสมาชิกสภาเทศบาล

๑. นายเศรษฐา	ดวงพรม	ประธานสภาเทศบาล
๒.นายวิรัช	วุฒิพันธ์	รองประธานสภาเทศบาล
๓.นายสมพร	ทองสาดี	สมาชิกสภาเทศบาล
๔. นายชัยทัต	พัฒเพ็ง	สมาชิกสภาเทศบาล
๕. นายปรีชา	พรมโชติ	สมาชิกสภาเทศบาล
๖. นายวรัญญู	พรมโชติ	สมาชิกสภาเทศบาล
๗. นางวนิดา	จริตงาม	สมาชิกสภาเทศบาล
๘. นางสาววรพิณ	เรืองศักดิ์	สมาชิกสภาเทศบาล
๙. นายประดิษฐ์	ทองลา	สมาชิกสภาเทศบาล
๑๐. นายอภิสิทธิ์	ทับพิมล	สมาชิกสภาเทศบาล
๑๑. นายวิรัตน์	เพียงเกต	สมาชิกสภาเทศบาล
๑๒. นางสาวทิพวรรณ	จันทะกล	สมาชิกสภาเทศบาล (เลขานุการสภาฯ)

ผู้ใหญ่บ้านในเขตเทศบาล

๑. นายเทวัญ	พันชมพู	ผู้ใหญ่บ้านแกดำ	หมู่ที่ ๑
๒. นายสลับ	อนุอัน	ผู้ใหญ่บ้านหนองไข่ผำ	หมู่ที่ ๒
๓. นางปุลิน	ทองสาดี	ผู้ใหญ่บ้านขามหวาน	หมู่ที่ ๓
๔. นายอาทิตย์	ภูมิแกดำ	ผู้ใหญ่บ้านหัวขัว	หมู่ที่ ๔
๕. นายธนานันต์	มูลบุตร	ผู้ใหญ่บ้านโนนสีดา	หมู่ที่ ๕
๖. นายจิรพงษ์	ทองภูบาล	กำนันตำบลแกดำ (บ้านโพธิ์ศรี)	หมู่ที่ ๖
๗. นายพรชัย	พูลพุทธา	ผู้ใหญ่บ้านหมากค่า	หมู่ที่ ๗
๘. นายพรชัย	จันทะกล	ผู้ใหญ่บ้านบอน	หมู่ที่ ๑๓
๙. นางสาวยุพา	บุญยะเพ็ญ	ผู้ใหญ่บ้านแกดำกลาง	หมู่ที่ ๑๕
๑๐. นายแสนศักดิ์	ศรีบุญเรือง	ผู้ใหญ่บ้านหนองโพด	หมู่ที่ ๑๖

๑.๓ ด้านประชากร (ข้อมูลเปรียบเทียบย้อนหลัง ๓-๕ ปี และการคาดการณ์ในอนาคต)

จำนวนชุมชน ๑๐ ชุมชน (ปี พ.ศ. ๒๕๖๙)

ชุมชนที่	ชื่อชุมชน	จำนวนครัวเรือน	หญิง	ชาย
๑	บ้านแกดำ	๑๘๓	๓๖๕	๓๖๕
๒	หนองไข่ผำ	๒๑๒	๒๔๘	๒๓๐
๓	ขามหวาน	๒๘๐	๓๐๗	๒๗๗
๔	หัวขัว	๑๙๙	๓๗๑	๓๖๑
๕	โนนสีดา	๒๗๖	๒๖๘	๒๔๖
๖	โพธิ์ศรี	๑๕๔	๒๗๓	๓๒๑
๗	หมากค่า	๑๑๖	๑๙๓	๒๑๒
๑๓	บอน	๑๔๔	๑๔๓	๑๕๕
๑๕	แกดำกลาง	๙๒	๑๕๓	๑๕๕
๑๖	หนองโพด	๑๔๓	๒๖๔	๒๔๒
รวม		๕,๑๔๙	๒,๕๘๕	๒,๕๖๔

หมายเหตุ : ข้อมูลจากสำนักทะเบียนเทศบาลตำบลแกดำ ณ เดือน สิงหาคม ๒๕๖๙

ที่	หมู่บ้าน	จำนวนประชากรของเทศบาลตำบลแกดำ (เปรียบเทียบย้อนหลัง ๕ ปี)											
		พ.ศ. ๒๕๖๓		พ.ศ. ๒๕๖๔		พ.ศ. ๒๕๖๕		พ.ศ. ๒๕๖๖		พ.ศ. ๒๕๖๗		พ.ศ. ๒๕๖๘	
		ชาย	หญิง	ชาย	หญิง	ชาย	หญิง	ชาย	หญิง	ชาย	หญิง	ชาย	หญิง
๑	บ้านแกดำกลาง	๓๘๖	๓๘๘	๓๘๘	๓๘๓	๓๘๐	๓๗๙	๓๘๑	๓๗๕	๓๗๔	๓๗๐	๓๖๘	๓๖๔
๒	บ้านหนองไข่ผำ	๒๖๙	๒๖๒	๒๖๕	๒๖๑	๒๖๒	๒๕๘	๒๕๔	๒๕๒	๒๔๓	๒๕๖	๒๓๕	๒๕๕
๓	บ้านขามหวาน	๒๙๙	๒๙๓	๒๙๘	๒๙๗	๒๙๐	๒๙๓	๒๘๔	๒๙๕	๒๘๐	๒๙๕	๒๗๘	๓๐๕
๔	บ้านหัวขัว	๓๕๗	๓๖๖	๓๖๓	๓๗๒	๓๖๑	๓๗๘	๓๖๕	๓๗๘	๓๖๗	๓๗๖	๓๖๒	๓๗๓
๕	บ้านโนนสีดา	๒๕๘	๒๘๗	๒๕๐	๒๘๕	๒๔๗	๒๘๑	๒๔๕	๒๘๕	๒๕๔	๒๗๘	๒๔๖	๒๗๒
๖	บ้านโพธิ์ศรี	๓๒๓	๒๘๗	๓๓๐	๒๘๗	๓๒๔	๒๘๔	๓๒๓	๒๘๒	๓๒๕	๒๗๗	๓๒๔	๒๗๓
๗	บ้านหมากค่า	๒๑๘	๑๙๕	๒๑๙	๑๙๒	๒๑๗	๑๙๕	๒๑๙	๑๙๖	๒๒๓	๑๙๘	๒๑๙	๑๙๒
๘	บ้านบอน	๑๖๓	๑๕๒	๑๖๓	๑๔๙	๑๖๒	๑๔๙	๑๕๙	๑๔๘	๑๕๕	๑๔๕	๑๕๔	๑๔๔
๙	บ้านแกดำกลาง	๑๖๔	๑๖๒	๑๖๑	๑๖๒	๑๖๕	๑๖๐	๑๖๒	๑๖๐	๑๕๘	๑๕๗	๑๕๒	๑๕๕
๑๐	บ้านหนองโพด	๒๒๙	๒๗๔	๒๓๑	๒๗๒	๒๓๒	๒๗๐	๒๒๙	๒๖๗	๒๓๑	๒๖๖	๒๓๕	๒๖๔
รวม		๒,๖๔๘	๒,๖๖๖	๒,๖๖๘	๒,๖๖๐	๒,๖๔๐	๒,๖๔๗	๒,๖๒๑	๒,๖๓๘	๒,๖๑๐	๒,๖๑๘	๒,๕๗๓	๒,๕๙๔
		๕,๓๑๔		๕,๓๒๘		๕,๒๘๗		๕,๒๕๙		๕,๒๒๘		๕,๑๖๗	
หมายเหตุ : ข้อมูลจากสำนักทะเบียนเทศบาลตำบลแกดำ ณ เดือน สิงหาคม ๒๕๖๙													

๑.๓.๑ กลุ่มวัยเด็กและเยาวชน (แรกเกิด - ๑๘ ปี)

สถานการณ์: มีสัดส่วนที่ทรงตัวหรือลดลงเล็กน้อยตามอัตราการเกิดของประเทศ

ความต้องการ: พื้นที่นันทนาการที่ปลอดภัย ลานกีฬา สวนสาธารณะ และโครงข่ายอินเทอร์เน็ตเพื่อการศึกษา (Free Wi-Fi)

๑.๓.๒ กลุ่มวัยแรงงาน (๑๙ - ๕๙ ปี)

สถานการณ์: เป็นกลุ่มขับเคลื่อนเศรษฐกิจหลัก ส่วนใหญ่ประกอบอาชีพค้าขาย รับจ้าง และรับราชการ มีการเคลื่อนย้ายสัญจรสูง

ความต้องการ: โครงสร้างพื้นฐานด้านโลจิสติกส์ที่ดี

๑.๓.๓ กลุ่มผู้สูงอายุ (๖๐ ปีขึ้นไป) - การก้าวสู่ "สังคมผู้สูงอายุ" (Aging Society)

สถานการณ์: มีอัตราส่วนเพิ่มสูงขึ้นอย่างต่อเนื่องตามเทรนด์ระดับประเทศ มีผู้ป่วยติดเตียงและผู้สูงอายุที่ต้องอยู่บ้านลำพังในระหว่างที่บุตรหลานออกไปทำงาน

ความต้องการ: ศูนย์บริการสาธารณสุขชุมชนที่เข้าถึงง่าย ระบบแพทย์ทางไกล (Telemedicine) และโครงสร้างพื้นฐานที่เอื้อต่อผู้สูงอายุ (Universal Design) เช่น ทางลาด และแสงสว่างที่เพียงพอในยามวิกาล

๑.๓.๔ การประยุกต์ใช้ข้อมูลประชากรเพื่อพัฒนาเมืองอัจฉริยะ (Smart City Implications)

ในการจัดทำ แผนพัฒนาท้องถิ่น (ฉบับที่ ๓) ข้อมูลประชากรเหล่านี้ถูกนำมาแปลงเป็นนโยบายเชิงรุก ดังนี้

ด้าน Smart Living (การดำรงชีวิตและสุขภาพ): โครงการจัดตั้งฐานข้อมูลสุขภาพผู้สูงอายุ (Health Data Platform): เพื่อให้ อสม. และฝ่ายสาธารณสุขเทศบาล สามารถติดตามเยี่ยมบ้าน

ด้าน Smart Mobility (การเดินทางอัจฉริยะ): อัตราเฉลี่ย ๒ คน/ครัวเรือน บ่งชี้ถึงปริมาณรถยนต์และรถจักรยานยนต์ส่วนบุคคลที่มีจำนวนมหาศาล

ด้าน Smart Governance (การบริหารภาครัฐอัจฉริยะ):

เพื่อรองรับประชากรกว่า ๕,๑๔๙ คน เทศบาลจะผลักดันระบบ "เทศบาลออนไลน์ (E-Service)" เพื่อลดความแออัดในการมารับบริการที่สำนักงาน ให้ประชาชนสามารถจ่ายค่าน้ำประปา ค่าขยะ หรือร้องทุกข์ผ่านสมาร์ทโฟน เครื่องคอมพิวเตอร์ โน้ตบุค ได้จากที่บ้าน

๑.๔ ด้านการคมนาคมทางบก

ถนนสายหลักและสายรอง

- ถนนในความรับผิดชอบของกรมทางหลวง หมายเลข ๒๓๘๐ ระยะทาง ๓.๗๐๐ กม.
- ถนน ทต.แกดำ หมายเลข ๒๓๘๐ แยกเข้า อแกดำ กม.๐+๐๐๐ - ๐+๔๘๒ ระยะทาง ๐.๔๘๒ กม.
- ถนน ทต.แกดำ หมายเลข มค ๓๐๐๒ ระยะทาง ๑.๐๑๗ กม.
- ถนน อบจ.มค.๓๑๓๙ (รพ.แกดำ – บ้านดอนหว่าน) ระยะทาง ๓.๖๐๐ กม.
- ถนน รพช.มค.๒๐๕๖ (บ.ดอนหว่าน –โรงประปา) ระยะทาง ๑.๔๐๐ กม.
- ถนน มค.๒๐๔๘ (บ.โนสีดา – บ.หนองเจริญ) ระยะทาง ๑.๐๕๐ กม.

ถนนที่อยู่ในความรับผิดชอบของเทศบาลตำบล

- ถนนลาดยาง	จำนวน ๒๒ สายทาง	ระยะทางยาวรวม	๙,๗๕๔	เมตร
- ถนนคอนกรีต	จำนวน ๓๖ สาย	ระยะทางยาวรวม	๑๓,๘๒๗	เมตร
- ถนนหินคลุก	จำนวน ๑ สาย	ระยะทางยาวรวม	๔๕๖	เมตร
- ถนนลูกรัง	จำนวน - สาย	ระยะทางยาวรวม	-	เมตร
- ถนนดิน	จำนวน ๑ สาย	ระยะทางยาวรวม	๕๕๗	เมตร

๑.๕ ด้านการพัฒนาเมืองอัจฉริยะ

เทศบาลตำบลแกดำ ได้วางกรอบแนวคิดการพัฒนาเมืองอัจฉริยะโดยมุ่งเน้นการใช้เทคโนโลยีดิจิทัลและกลไกความร่วมมือ เพื่อยกระดับคุณภาพชีวิตของประชาชน เสริมสร้างความปลอดภัย และเพิ่มประสิทธิภาพการบริหารจัดการพื้นที่ ดังนี้

๑.๕.๑ หน่วยงานรับผิดชอบและกลไกการบริหารจัดการ

หน่วยงานหลัก: สำนักปลัดเทศบาล

หน่วยงานบูรณาการ: กองช่าง (ด้านโครงสร้างพื้นฐาน/ดิจิทัล), กองสาธารณสุขและสิ่งแวดล้อม (ด้านข้อมูลสุขภาพ)

สถานที่ติดต่อ: สำนักงานเทศบาลตำบลแกดำ เลขที่ ๑๓๙ หมู่ ๒ ตำบลแกดำ อำเภอแกดำ จังหวัดมหาสารคาม เบอร์โทรศัพท์: ๐๔๓-๗๘๗๐๔๓ ต่อ ๙๕๐๒ งานยุทธศาสตร์และงบประมาณ

๑.๕.๒ ลักษณะและรูปแบบการพัฒนาเมืองอัจฉริยะ (Smart City Profile)

เทศบาลยึดรูปแบบการพัฒนาที่ตอบโจทย์พื้นที่ ๖.๕๕ ตร.กม. โดยเน้น ๓ มิติหลัก ดังนี้

Smart Living & Health: พัฒนาฐานข้อมูลสุขภาพดิจิทัล เชื่อมโยงข้อมูลผู้สูงอายุและผู้ป่วยติดเตียงกับโรงพยาบาลแกดำ

Smart Governance: บริการเทศบาลออนไลน์ (E-Service) เพื่อลดขั้นตอน ลดความแออัด และอำนวยความสะดวกประชาชนในการชำระค่าธรรมเนียมต่างๆ

๑.๕.๓ กลไกความร่วมมือภาครัฐ เอกชน และประชาสังคม (PPP/Collaboration)

เทศบาลส่งเสริมกลไกการพัฒนาผ่าน ๔ แนวทาง ดังนี้

การบูรณาการภาคส่วนต่างๆ : สร้างเครือข่ายความร่วมมือกับภาคธุรกิจท้องถิ่นและชุมชนในการระบุปัญหาพื้นที่ (Pain Points)

ระบบข้อมูลสารสนเทศร่วมกัน : พัฒนา City Data Platform เพื่อให้หน่วยงานรัฐและประชาชนสามารถแลกเปลี่ยนข้อมูล เพื่อการจัดการเมืองที่มีประสิทธิภาพ

การพัฒนาเมืองพร้อมรับมือภัยพิบัติ (Resilient City): การแจ้งเตือนประชาชนล่วงหน้าผ่านแพลตฟอร์มออนไลน์ หากเกิดภัยพิบัติ เช่นวาตภัย โดยงานป้องกันและบรรเทาสาธารณภัยติดตามข่าวสารจากป้องกันฯ จังหวัด และพยากรณ์อากาศ เพื่อแจ้งให้ประชาชน ให้รับมือได้ทีทันเหตุการณ์

ประสิทธิภาพการใช้ประโยชน์ที่ดิน: ใช้ข้อมูล GIS ในการวางผังเมืองและจัดระเบียบพื้นที่พาณิชยกรรมและพื้นที่พักอาศัย ให้เกิดความคุ้มค่าและไม่กระทบต่อสิ่งแวดล้อม

๑.๕.๔ โครงสร้างพื้นฐาน โลจิสติกส์ และดิจิทัล

เทศบาลตำบลแกดำ ควรดำเนินการสร้างความพร้อมใน ๓ ด้าน ดังนี้

Digital Infrastructure : สนับสนุนการขยายโครงข่ายอินเทอร์เน็ตสาธารณะในจุดยุทธศาสตร์และศูนย์เรียนรู้ชุมชน

Administrative Strength : จัดตั้งคณะทำงาน Smart City ระดับเทศบาลเพื่อกำกับดูแล ติดตามผล และประเมินสถิติด้านเมืองอัจฉริยะเป็นรายปี

การวิเคราะห์สถิติและงบประมาณ การจัดเก็บข้อมูล: จัดทำฐานข้อมูลเมืองดิจิทัล (Digital Twin/GIS) เพื่อรวบรวมสถิติประชากร การใช้น้ำ การกำจัดขยะ และปริมาณการจราจร

งบประมาณ: จัดสรรงบประมาณผ่าน (๑) งบประมาณเทศบาล (๒) งบประมาณอุดหนุนจากหน่วยงานส่วนภูมิภาค (๓) การทำบันทึกข้อตกลงร่วมกับภาคเอกชนในการจัดทำระบบเทคโนโลยี

๑.๖ ด้านการสื่อสาร เทคโนโลยีและดิจิทัล

เพื่อให้เทศบาลตำบลแกดำ เป็นองค์กรที่ขับเคลื่อนด้วยข้อมูล (Data-Driven Organization) และยกระดับการบริการประชาชนผ่านเทคโนโลยีดิจิทัล จึงได้กำหนดโครงสร้างพื้นฐานและแผนดำเนินงานดังนี้

๑.๖.๑ หน่วยงานรับผิดชอบและสถานที่ติดต่อ

หน่วยงานหลัก: สำนักปลัดเทศบาล

หน่วยงานสนับสนุน: กองช่าง

สถานที่ติดต่อ: สำนักงานเทศบาลตำบลแกดำ เลขที่ ๑๓๙ หมู่ ๒ ตำบลแกกดำ อำเภอแกดำ จังหวัดมหาสารคาม ช่องทางติดต่อ: ๐๔๓-๗๘๗๐๔๓ | เว็บไซต์เทศบาล | ช่องทาง Line Official ของเทศบาลตำบลแกดำ

๑.๖.๒ เครื่องมือ อุปกรณ์ และโครงสร้างพื้นฐาน

เครือข่ายดิจิทัล: การติดตั้งจุดบริการ Wi-Fi สาธารณะในพื้นที่ย่านพาณิชย์และศูนย์เรียนรู้ชุมชน

ฐานข้อมูลเมือง: การจัดทำระบบ GIS แสดงข้อมูลจุดเสี่ยงภัย พื้นที่เศรษฐกิจ และโครงสร้างพื้นฐาน

๑.๖.๓ ข้อมูลการใช้เทคโนโลยีและบริการดิจิทัล

การเข้าถึงข้อมูลผ่าน QR Code: จัดทำ QR Code ประชาสัมพันธ์โครงการของเทศบาล, การชำระภาษีออนไลน์, และช่องทางร้องทุกข์ ติดตั้ง ณ จุดบริการประชาชนและหอกระจายข่าวชุมชน

สถิติการใช้งาน: จัดเก็บข้อมูลจำนวนผู้เข้าถึงแพลตฟอร์มออนไลน์และสถิติการใช้งานระบบ E-Service ของประชาชนในแต่ละชุมชนเพื่อวิเคราะห์ความต้องการ

๑.๖.๔ แพลตฟอร์มและคลังข้อมูลเพื่อการพัฒนา

คลังข้อมูลเทศบาล (Local Data Catalog): พัฒนาแพลตฟอร์มรวบรวมสถิติท้องถิ่น (เช่น สถิติประชากร, การใช้ประโยชน์ที่ดิน,งบประมาณ) เพื่อให้ประชาชนและภาคเอกชนสามารถเข้าถึงข้อมูลเปิด (Open Data) ได้ตามนโยบายรัฐบาล แอปพลิเคชันบริการประชาชน: เชื่อมโยงข้อมูลจากภาครัฐและท้องถิ่นเพื่อบริการประชาชน เช่น ข้อมูลค่าน้ำประปา, การแจ้งเตือนสาธารณภัย, และข้อมูลการแพทย์ทางไกล

๑.๖.๕ การส่งเสริมการใช้เทคโนโลยีเพื่อการดำรงชีพ

โครงการฝึกอบรมดิจิทัล: ส่งเสริมให้ประชาชนและกลุ่มผู้สูงอายุในชุมชนสามารถใช้งานแพลตฟอร์มออนไลน์ เช่น การค้าขายออนไลน์ (E-commerce ชุมชน) การเข้าถึงบริการสุขภาพ และการติดต่อภาครัฐผ่านระบบดิจิทัล การสนับสนุนการทำงานร่วมกัน: ส่งเสริมให้ภาคเอกชนในพื้นที่เข้ามามีส่วนร่วมในการพัฒนาแพลตฟอร์มบริการเมือง เพื่อตอบสนองความต้องการของประชาชนทุกกลุ่ม

๗. ด้านการศึกษาและการพัฒนาคน

เทศบาลตำบลแกดำ ให้ความสำคัญกับการพัฒนาทรัพยากรมนุษย์ในทุกช่วงวัย เพื่อสร้างสังคมแห่งการเรียนรู้และยกระดับสมรรถนะของประชาชนให้พร้อมต่อการเปลี่ยนแปลงในอนาคต โดยมีรายละเอียดการดำเนินงานดังนี้

๑.๗.๑ หน่วยงานรับผิดชอบและสถานที่ติดต่อ

หน่วยงานหลัก: กองการศึกษา เทศบาลตำบลแกดำ

สถานที่ตั้ง: สำนักงานเทศบาลตำบลแกดำ เลขที่ ๑๓๙ หมู่ ๒ ตำบลแกดำ อำเภอแกดำ จังหวัดมหาสารคาม ช่องทางติดต่อ: ๐๔๓-๗๘๗๐๔๓ ต่อ งานการศึกษา

๑.๗.๒ สถานศึกษาและแหล่งเรียนรู้

สถานศึกษาในสังกัด สพป.มค เขต ๑ จำนวน ๓ โรงเรียน ที่เทศบาลตำบลแกดำให้การอุดหนุน คือ โรงเรียนอนุบาลแกดำ โรงเรียนชุมชนบ้านหมากค่า และโรงเรียนบ้านหัวขัวโพธิ์ศรี และมี ศูนย์การศึกษานอกระบบและการศึกษาตามอัธยาศัยอำเภอแกดำ และมีศูนย์พัฒนาเด็กเล็ก ในสังกัดของเทศบาลตำบลแกดำ จำนวน ๒ แห่ง

ศูนย์พัฒนาเด็กเล็กเทศบาลตำบลแกดำ (ศพด.) และศูนย์พัฒนาเด็กเล็กวัดดาวดึงษ์ : จัดการศึกษาปฐมวัยตามหลักสูตรการศึกษาปฐมวัย เพื่อเตรียมความพร้อมให้เด็กมีพัฒนาการรอบด้านทั้งทางร่างกาย อารมณ์ สังคม และสติปัญญา

๑.๗.๓ การพัฒนากำลังคนในทุกช่วงวัย

เด็กปฐมวัย: สนับสนุนการเตรียมความพร้อมแก่ผู้ปกครองในการเลี้ยงดูบุตรหลานผ่านกลไกความร่วมมือกับโรงพยาบาลแกดำ และเทศบาลตำบลแกดำ

วัยเรียนและเยาวชน: ส่งเสริมทักษะชีวิต ความตระหนักรู้ในตนเอง และทักษะด้านดิจิทัลให้สอดคล้องกับความต้องการของโลกอนาคต

วัยแรงงาน: ส่งเสริมการพัฒนาสมรรถนะทักษะอาชีพ และความสามารถในการปรับตัวเข้าสู่ระบบเศรษฐกิจใหม่

ผู้สูงอายุ: จัดตั้งโรงเรียนผู้สูงอายุในเขตเทศบาล เพื่อพัฒนาคุณภาพชีวิตและให้ผู้สูงอายุเป็นพลังสำคัญของสังคม โดยเน้นกิจกรรมนันทนาการ สุขภาพ และการถ่ายทอดภูมิปัญญาท้องถิ่น

๑.๗.๔ การพัฒนากำลังคนสมรรถนะสูงและนวัตกรรม

สนับสนุนการเรียนรู้ด้านเทคโนโลยีและนวัตกรรมผ่านศูนย์เรียนรู้ดิจิทัลของเทศบาล เพื่อให้ประชาชนสามารถประยุกต์ใช้เทคโนโลยีในการสร้างอาชีพและเพิ่มประสิทธิภาพการผลิต

๑.๗.๕ การส่งเสริมการเรียนรู้ตลอดชีวิต

เทศบาลสนับสนุนระบบนิเวศน์การเรียนรู้ที่หลากหลาย พัฒนาทางเลือกในการเข้าถึงแหล่งเรียนรู้สำหรับประชาชนทุกกลุ่ม โดยเฉพาะผู้ที่ไม่สามารถเรียนในระบบปกติผ่านสื่อการสอนดิจิทัลและกิจกรรมเรียนรู้ชุมชน

สังกัด	สพฐ.	เทศบาล ตำบลแกดำ
๑. ศูนย์พัฒนาเด็กเล็กเทศบาลตำบลแกดำ		๒ แห่ง
- จำนวนครูผู้ดูแลเด็ก		๓ คน
- จำนวนผู้ดูแลเด็ก		๗ คน
- จำนวนนักเรียน		.....๖๐..... คน
๒. โรงเรียนสังกัด สพฐ. ในพื้นที่เทศบาล		
๒.๑ โรงเรียนชุมชนบ้านหมากค่า	.....๑๖๒..... คน	
- จำนวนนักเรียน		
๒.๒ โรงเรียนบ้านหัวขัวโพธิ์ศรี	.....๖๐..... คน	
- จำนวนนักเรียน		
๒.๒ โรงเรียนอนุบาลแกดำ	.....๑๐๕.... คน	
- จำนวนนักเรียน		

๑.๘ ด้านอัตลักษณ์ท้องถิ่น

๑.๘.๑ ความเป็นมาและการก่อกำเนิด

เทศบาลตำบลแกดำ อำเภอแกดำเริ่มก่อตั้งเป็นชุมชน (หมู่บ้าน) เมื่อประมาณปี ๒๓๓๘ ได้มีการอพยพของชาวเมืองทุ่งหรือเมืองท่ง นำโดยหลวงปู่จ้อยและบริวารอพยพมาจากอำเภอสุวรรณภูมิ จังหวัดร้อยเอ็ด โดยมีสภาพที่ตั้งอยู่ทางทิศตะวันออกเฉียงใต้ของจังหวัดมหาสารคามเนื่องจากภูมิประเทศอุดมสมบูรณ์และมีแหล่งน้ำด้านทิศตะวันออกของหมู่บ้าน มีการตั้งชื่อหมู่บ้านตามลักษณะของต้นสะแกที่มีสีดำที่ขึ้นอยู่ทั่วไปในบริเวณที่ตั้งหมู่บ้าน ว่า "บ้านสะแกดำ"ซึ่งต่อมาได้เพี้ยนเป็น "แกดำ" จนถึงปัจจุบัน

๑.๘.๒ อัตลักษณ์และสัญลักษณ์ (Identity & Symbols)

อัตลักษณ์ของแกดำ คือการผสมผสานระหว่าง "ธรรมชาติ" และ "วิถีวัฒนธรรม" โดยมีจุดเด่นที่สำคัญคือ: สิ่งที่ยึดเหนี่ยวจิตใจคือหลวงปู่จ้อย ผู้ก่อตั้งเมืองแกดำ และมีสะพานไม้แกดำ ที่ชาวบ้านร่วมแรงร่วมใจสร้างขึ้นเพื่อเป็นการเดินทางข้ามอ่างเก็บน้ำหนองแกดำ เชื่อมระหว่าง ๒ หมู่บ้าน คือบ้านหัวขัวกับบ้านแกดำ จนปัจจุบันถือได้ว่า สะพานไม้แกดำ อ่างเก็บน้ำหนองแกดำ เป็นแหล่งท่องเที่ยวเชิงธรรมชาติ

๑.๘.๓ ตราสัญลักษณ์เทศบาล: สัญลักษณ์ของเทศบาลตำบลแกดำ คือหลวงปู่จ้อยคู่เมืองแกดำ และต้นสะแกดำ ๒ ต้น ที่เป็นสัญลักษณ์ของชื่อเมืองแกดำ

๑.๘.๔ อัตลักษณ์ทางธรรมชาติ

ระบบนิเวศ : ความสำคัญของอ่างเก็บน้ำหนองแกดำที่มีต่อวิถีชีวิต มีกุ้ง หอย ปู ปลา ตามธรรมชาติให้ชาวบ้านได้หาเพื่อดำรงชีพ

๑.๘.๕ อัตลักษณ์ด้านอาหารและภูมิปัญญา

อาหารท้องถิ่น: การหยิบยกวัตถุดิบจากอ่างเก็บน้ำหนองแกดำ มาปรุงแต่ง (เช่น ปลาน้ำจืด กบ กุ้ง หอย ปูนา)

ภูมิปัญญา: การถักทอผ้า การแปรรูปอาหาร และเครื่องจักสานจากวัสดุในท้องถิ่น

๑.๙ ด้านความเชื่อ ศาสนา จารีตประเพณี วัฒนธรรม

ข้อมูลศาสนา ความเชื่อ และสถานที่สำคัญอำเภอแกดำ

๑.๙.๑ การนับถือศาสนาและความเชื่อในท้องถิ่น

ประชากรส่วนใหญ่ในอำเภอแกดำนับถือ ศาสนาพุทธ โดยมีวิถีชีวิตที่ผูกพันกับวัดและจารีตประเพณีดั้งเดิมของชาวอีสาน ความเชื่อที่โดดเด่นประกอบด้วย: ความเชื่อเรื่องผีบรรพบุรุษ (ผีปู่ตา): เป็นความเชื่อพื้นฐานในการตั้งชุมชน โดยถือว่า "ปู่ตา" หรือ "เจ้าปู่" เป็นวิญญาณบรรพบุรุษศักดิ์สิทธิ์ที่คอยปกปักรักษาคนในหมู่บ้านให้ร่มเย็นเป็นสุข ป้องกันภัยอันตราย และดูแลพืชผลทางการเกษตร

ประเพณีฮีตสิบสอง ครองสิบสี่: ยึดถือปฏิบัติสืบต่อกันมาตามวิถีอีสาน เช่น งานบุญมหาชาติ งานบุญบั้งไฟ งานแห่เทียนเข้าพรรษา และการทำบุญตามเทศกาลต่าง ๆ ตลอดทั้งปี

๑.๙.๒ สถานที่สำคัญทางศาสนา

ดอนหลวงปู่จ้อย : เป็นศูนย์รวมจิตใจที่สำคัญที่สุดแห่งหนึ่งในเขตเทศบาล เป็นสถานที่จัดงานนมัสการสักการะ "หลวงปู่จ้อย" ซึ่งเป็นสถานที่ยึดเหนี่ยวจิตใจ ที่ชาวแกดำให้ความเคารพและศรัทธาอย่างสูง

วัดอื่น ๆ ในเขตอำเภอ: อาทิ วัดดาวดึงษ์แกดำ, วัดโพธิ์ศรี, วัดทองนพคุณ และวัดป่าช้าแกดำ เป็นต้น ซึ่งทำหน้าที่เป็นศูนย์กลางกิจกรรมทางศาสนาและแหล่งรวมภูมิปัญญาท้องถิ่น

๑.๑๐ ด้านภูมิปัญญาท้องถิ่น ภาษาถิ่น

สำหรับการติดต่อหรือสอบถามข้อมูลเกี่ยวกับงานด้านภูมิปัญญาท้องถิ่น ภาษาถิ่น และงานด้านวัฒนธรรมของเทศบาลตำบลแกดำ ท่านสามารถติดต่อได้ที่ กองการศึกษา ซึ่งเป็นหน่วยงานหลักที่รับผิดชอบภารกิจด้านการส่งเสริมวัฒนธรรมและภูมิปัญญาท้องถิ่น

ข้อมูลการติดต่อและสถานที่ตั้งมีดังนี้

หน่วยงานที่รับผิดชอบ: กองการศึกษา เทศบาลตำบลแกดำ

สถานที่ตั้ง: สำนักงานเทศบาลตำบลแกดำ เลขที่ ๑๓๙ หมู่ที่ ๒ ตำบลแกดำ อำเภอแกดำ จังหวัดมหาสารคาม ๔๔๑๙๐

ช่องทางการติดต่อ: โทรศัพท์: ๐๔๓-๗๘๗๐๔๓ เว็บไซต์หลัก: www.kaedam.go.th

เวลาทำการ: วันจันทร์ - วันศุกร์ เวลา ๐๘.๓๐ – ๑๖.๓๐ น. (ปิดทำการวันเสาร์และอาทิตย์)

การเข้าถึงข้อมูลภูมิปัญญาท้องถิ่น ปราชญ์ชาวบ้าน และคลังสมองของ เทศบาลตำบลแกดำ อำเภอแกดำ จังหวัดมหาสารคาม นั้น โดยส่วนใหญ่การรวบรวมข้อมูลจะดำเนินการผ่านความร่วมมือระหว่างองค์กรปกครองส่วนท้องถิ่นและหน่วยงานทางวัฒนธรรมในระดับจังหวัด คุณสามารถติดต่อและตรวจสอบข้อมูลได้ผ่านช่องทางและหน่วยงานหลัก ดังนี้

ช่องทางการติดต่อและแหล่งข้อมูลหลัก

๑. กองการศึกษา เทศบาลตำบลแกดำ

นี่คือหน่วยงานหลักที่รับผิดชอบงานด้านศิลปวัฒนธรรม ภูมิปัญญาท้องถิ่น และการส่งเสริมประเพณีในเขตเทศบาล

๒. สำนักงานวัฒนธรรมจังหวัดมหาสารคาม

เป็นหน่วยงานระดับจังหวัดที่มีฐานข้อมูล "ปราชญ์ชาวบ้าน" และ "มรดกภูมิปัญญาทางวัฒนธรรม" ที่ครอบคลุมทุกอำเภอ รวมถึงอำเภอแกดำ

ช่องทางออนไลน์: ตรวจสอบข้อมูลผ่านเว็บไซต์ของ สำนักงานวัฒนธรรมจังหวัดมหาสารคาม ซึ่งมักมีการเผยแพร่รายชื่อปราชญ์ท้องถิ่นและผลงานเด่นในแต่ละพื้นที่

การสืบค้น: สามารถสอบถามข้อมูลผ่านช่องทาง Facebook Page ของสำนักงานวัฒนธรรมจังหวัดฯ ซึ่งมักมีการอัปเดตกิจกรรมการขึ้นทะเบียนปราชญ์ใหม่ๆ อยู่เสมอ

๓. ศูนย์ข้อมูลสารสนเทศทางวัฒนธรรม (กรมส่งเสริมวัฒนธรรม)

กรมส่งเสริมวัฒนธรรม กระทรวงวัฒนธรรม มีระบบฐานข้อมูลมรดกภูมิปัญญาทางวัฒนธรรมที่สามารถสืบค้นระดับพื้นที่ได้

ระบบสืบค้น: เข้าไปที่ ฐานข้อมูลมรดกภูมิปัญญาทางวัฒนธรรม เพื่อค้นหาข้อมูลตามจังหวัดและอำเภอ ซึ่งจะมีรายละเอียดเกี่ยวกับภาษาถิ่น ความเชื่อ ศิลปะการแสดง และช่างฝีมือในท้องถิ่นที่ได้รับการขึ้นทะเบียนระดับประเทศหรือระดับจังหวัด

แนวทางการขอข้อมูลและการใช้ประโยชน์

การทำหนังสือขอความอนุเคราะห์: หากต้องการข้อมูลที่เป็นชุดสถิติหรือเอกสารงานวิจัยของเทศบาล แนะนำให้ทำหนังสือบันทึกข้อความหรือจดหมายในนามส่วนตัวหรือหน่วยงาน ส่งถึง นายกเทศมนตรีตำบลแกดำ เพื่อขอเข้าถึงข้อมูลสารสนเทศเพื่อการศึกษา

การลงพื้นที่ (Fieldwork): ภูมิปัญญาท้องถิ่นบางประเภทอาจไม่ได้ถูกจัดทำเป็นรูปเล่ม แต่อยู่ในรูปแบบของ "คลังสมอง" ที่มีชีวิต หากคุณต้องการข้อมูลเชิงลึก แนะนำให้ขอคำแนะนำจากกองการศึกษาของเทศบาลเพื่อประสานงานพบกับตัวแทนปราชญ์ชาวบ้านในพื้นที่แกดำโดยตรง การรวบรวมข้อมูลผลิตภัณฑ์สินค้าพื้นเมือง หรือเครื่องมือเครื่องใช้ที่เป็นภูมิปัญญาท้องถิ่นในเขตเทศบาลตำบลแกดำ

การวิเคราะห์ภูมิปัญญา (ภูมิปัญญาเชิงรูปธรรมและนามธรรม)

เพื่อให้ข้อมูลมีความลึกซึ้งและนำไปใช้พัฒนาได้จริง ควรวิเคราะห์ใน ๓ มิติ:

มิติด้านคุณค่า: ผลิตภัณฑ์นั้นสืบทอดมาจากกี่รุ่น, มีความเชื่อหรือประเพณีใดเกี่ยวข้อง (เช่น ของใช้ที่ใช้ในพิธีกรรม)

มิติด้านนวัตกรรม: การนำเทคโนโลยีหรือการออกแบบสมัยใหม่มาปรับใช้กับเครื่องมือดั้งเดิมอย่างไร (เช่น การปรับดีไซน์ผ้าทอให้ทันสมัย)

มิติด้านความยั่งยืน: แหล่งที่มาของวัสดุ (ธรรมชาติ/สังเคราะห์) และผลกระทบต่อสิ่งแวดล้อมในกระบวนการผลิต

การใช้เครื่องมือดิจิทัลเพื่อจัดการข้อมูล

Google Forms / Microsoft Forms: ใช้เพื่อเก็บข้อมูลจากการลงพื้นที่ (Survey) โดยทำเป็นชุดคำถามสำหรับสัมภาษณ์ปราชญ์ชาวบ้าน

Google My Maps: ใช้ปักหมุดแหล่งผลิตสินค้า (Production Hubs) ในแผนที่เทศบาลตำบลแกดำ เพื่อให้เห็นภาพรวมของการกระจายตัวของภูมิปัญญา

Excel / Google Sheets: ใช้สำหรับจัดทำฐานข้อมูลเชิงสถิติ (Statistical Analysis) เพื่อดูแนวโน้มความนิยมของผลิตภัณฑ์ หรือการลดลงของเครื่องมือเครื่องใช้บางประเภทที่อาจจะสูญหายไป

๔.ที่มาของภาษาถิ่น (เชิงประวัติศาสตร์)จากการสืบค้นทางประวัติศาสตร์

การตั้งถิ่นฐานในเขตแกดำ (เดิมชื่อเมืองสะแกดำ):

การตั้งถิ่นฐาน: อำเภอแกดำเริ่มก่อตั้งเป็นชุมชน (หมู่บ้าน) เมื่อประมาณปี ๒๓๓๘ ได้มีการอพยพของชาวเมืองทุ่งหรือเมืองท่ง นำโดยหลวงปู่จ้อยและบริวาร อพยพมาจากอำเภอสุวรรณภูมิ จังหวัดร้อยเอ็ด

โดยมีสภาพที่ตั้งอยู่ทางทิศตะวันออกเฉียงใต้ของจังหวัดมหาสารคามเนื่องจากภูมิประเทศอุดมสมบูรณ์และมีแหล่งน้ำด้านทิศตะวันออกของหมู่บ้าน มีการตั้งชื่อหมู่บ้านตามลักษณะของต้นสะแกที่มีสีดำ ที่ขึ้นอยู่ทั่วไปในบริเวณที่ตั้งหมู่บ้าน ว่า "บ้านสะแกดำ"ซึ่งต่อมาได้เพี้ยนเป็น "แกดำ" จนถึงปัจจุบันอำเภอแกดำ จังหวัดมหาสารคาม ได้ก่อตั้งเป็นกิ่งอำเภอแกดำขึ้น เมื่อวันที่ ๓ มกราคม ๒๕๒๐ โดยแยกออกจากอำเภอเมืองมหาสารคาม เนื่องจากมีสภาพกันดาร ห่างจากตัวเมืองมหาสารคาม การเดินทางคมนาคมไม่สะดวก ในครั้งแรกกิ่งอำเภอแกดำประกอบด้วย ๓ ตำบล คือตำบลแกดำ ตำบลหนองกุง ตำบลมิตรภาพต่อมาได้ขยายออกอีก ๒ ตำบล คือตำบลวังแสงแยกออกจากตำบลแกดำ และตำบลโนนภิบาล แยกออกจากตำบลหนองกุง รวมเป็น ๕ ตำบล กิ่งอำเภอแกดำได้ยกฐานะเป็น อำเภอแกดำ เมื่อวันที่ ๑ มกราคม ๒๕๓๑

๑.๑๑ ด้านสาธารณสุข

การบริหารจัดการด้านสาธารณสุขในพื้นที่เทศบาลตำบลแกดำ เป็นการบูรณาการความร่วมมือระหว่างหน่วยงานราชการส่วนภูมิภาคและองค์กรปกครองส่วนท้องถิ่น โดยมีรายละเอียดและแนวทางการเข้าถึงข้อมูลดังนี้

๑. หน่วยงานรับผิดชอบหลักและการติดต่อ

การดำเนินงานด้านสาธารณสุขในเขตเทศบาลมีการแบ่งบทบาทหน้าที่ ดังนี้

สำนักงานสาธารณสุขอำเภอแกดำ : หน่วยงานหลักในการกำกับดูแลนโยบายสาธารณสุขระดับอำเภอ สนับสนุนงานด้านวิชาการ และประสานงานเครือข่ายบริการสุขภาพ

ที่ตั้ง: ตำบลแกดำ อำเภอแกดำ จังหวัดมหาสารคาม

โรงพยาบาลแกดำ : หน่วยบริการปฐมภูมิและทุติยภูมิหลัก ให้บริการรักษาพยาบาลและดูแลสุขภาพเชิงรุกในพื้นที่ โทร: ๐๔๓-๗๘๗๐๕๗

กองสาธารณสุขและสิ่งแวดล้อม เทศบาลตำบลแกดำ : รับผิดชอบงานด้านการส่งเสริมสุขภาพ การป้องกันโรค การอนามัยสิ่งแวดล้อม และการดูแลผู้สูงอายุ/ผู้ป่วยติดเตียงในเขตเทศบาล (ซึ่งรวมถึงภารกิจที่ถ่ายโอนมาจากกระทรวงสาธารณสุข)

ที่ตั้ง: สำนักงานเทศบาลตำบลแกดำ ๑๓๙ หมู่ที่ ๒ ตำบลแกดำ อำเภอแกดำ จังหวัดมหาสารคาม ๔๔๑๙๐ โทร: ๐๔๓-๗๘๗๐๔๓

เว็บไซต์: www.kaedam.go.th

๒. ข้อมูลและการจัดเก็บสถิติด้านสาธารณสุข

สำหรับการรวบรวมหรือวิเคราะห์ข้อมูลสาธารณสุข ควรจัดทำในรูปแบบระบบสารสนเทศสุขภาพชุมชน โดยมุ่งเน้นข้อมูลสำคัญดังนี้:

ข้อมูลเครือข่ายสุขภาพภาคประชาชน:

อสม. (อาสาสมัครสาธารณสุขประจำหมู่บ้าน): ข้อมูลรายชื่อ, เขตพื้นที่รับผิดชอบ, และผลการปฏิบัติงานรายเดือน

อสบ. (อาสาสมัครบริบาลท้องถิ่น): ข้อมูลการดูแลกลุ่มเป้าหมาย (ผู้สูงอายุที่มีภาวะพึ่งพิง, ผู้ป่วยติดเตียง) สถิติการให้บริการ: ข้อมูลผู้ป่วยในเขตพื้นที่, โรคประจำถิ่นที่ต้องเฝ้าระวัง, และความครอบคลุมของการฉีดวัคซีน

การวิเคราะห์ข้อมูล: ใช้ ระบบ HDC (Health Data Center) ของกระทรวงสาธารณสุขในการสืบค้นข้อมูลเชิงสถิติระดับอำเภอ ซึ่งกองสาธารณสุขของเทศบาลจะมีการรวบรวมและวิเคราะห์ข้อมูลนี้เพื่อใช้ประกอบการจัดทำ "แผนสุขภาพชุมชน"

๓. แนวทางการเข้าถึงข้อมูลและการถ่ายโอนภารกิจ

หากคุณต้องการข้อมูลเชิงสถิติหรือรายชื่อเพื่อทำโครงการพัฒนา:

การขอข้อมูล: สามารถทำหนังสือบันทึกข้อความถึง หัวหน้ากองสาธารณสุขและสิ่งแวดล้อม เทศบาลตำบลแกดำ เพื่อขอเข้าถึงสถิติด้านสุขภาพหรือสถานะการดำเนินงานด้านสาธารณสุขในเขตเทศบาล

การลงพื้นที่: แนะนำให้สอบถามข้อมูลเกี่ยวกับ "ศูนย์สุขภาพชุมชน" หรือ "คลินิกหมอครอบครัว" ที่อยู่ในพื้นที่ เพื่อดูความโดดเด่นของบริการสุขภาพในแต่ละหมู่บ้าน

การรวบรวมข้อมูลงานด้านสาธารณสุขเชิงลึกในระดับเทศบาลตำบลแกดำ ซึ่งครอบคลุมภารกิจด้านการรักษา การป้องกัน และเวชกรรมสังคมนั้น ถือเป็นการจัดทำฐานข้อมูล "ระบบสุขภาพท้องถิ่น" (Local Health System) ที่สำคัญมาก โดยดำเนินการจัดเก็บและประสานงานได้ดังนี้:

๑. หน่วยงานหลักในการประสานข้อมูลเนื่องจากภารกิจหลายด้าน (เช่น รังสีวิทยา, ทันตสาธารณสุข, การบำบัดรักษา) เป็นงานเฉพาะทางที่ขึ้นตรงต่อโรงพยาบาล คุณควรประสานงานผ่าน ๒ ช่องทางหลัก:ฝ่ายเวชกรรมสังคม (Social Medicine): ซึ่งเป็นหน่วยงานหลักของ โรงพยาบาลแกดำ ที่ดูแลเรื่องสุขภาพชุมชนและการออกหน่วยบริการกองสาธารณสุขและสิ่งแวดล้อม เทศบาลตำบลแกดำ : ประสานในส่วนของการป้องกันโรคระบาด, งาน อสม./อสบ., และงานส่งเสริมสุขภาพเชิงรุก

๒. แนวทางการจำแนกและจัดเก็บข้อมูล (Data Classification)เพื่อให้ข้อมูลเป็นระบบ ควรจัดทำโครงสร้างฐานข้อมูลแบ่งตามกลุ่มภารกิจดังนี้:กลุ่มงานรายละเอียดข้อมูลที่ควรจัดเก็บเวชกรรมสังคม & ส่งเสริมอนามัยสถิติผู้สูงอายุติดเตียง, โครงการเยี่ยมบ้าน, ข้อมูลการคัดกรองสุขภาพเชิงรุกในชุมชนป้องกัน/บำบัดโรคระบาดข้อมูลการควบคุมโรคติดต่อ (เช่น ไข้เลือดออก, โรคอุจจาระร่วง), รายงานการทำลายแหล่งเพาะพันธุ์ยุง, สถานการณ์โรคประจำถิ่นทันตสาธารณสุขข้อมูลการให้บริการทันตกรรมเคลื่อนที่ในเขตเทศบาล , สถิติการตรวจสุขภาพช่องปากเด็กและผู้สูงอายุเภสัชกรรมข้อมูลการกระจายยาในศูนย์สุขภาพชุมชน, การให้ความรู้เรื่องการใช้ยาอย่างปลอดภัย (โดย อสม.)ป้องกัน/บำบัดยาเสพติด จำนวนผู้เข้ารับการบำบัดฟื้นฟูในเขตพื้นที่ (ประสานกับศูนย์ปฏิบัติการป้องกันและปราบปรามยาเสพติดอำเภอ)การชันสูตรและรังสีวิทยาข้อมูลการส่งต่อผู้ป่วยเพื่อรับการวินิจฉัย (จุดนี้ควรระบุ "ศูนย์บริการทางการแพทย์" ที่รับผิดชอบ)

๓. วิธีการจัดเก็บและวิเคราะห์สถิติการเชื่อมโยงข้อมูล (Data Integration): ให้เน้นไปที่ข้อมูลจาก HDC (Health Data Center) ของกระทรวงสาธารณสุข เพื่อดึงสถิติรายปีมาประกอบในรายงานของเทศบาล GIS Mapping (แผนที่สุขภาพ): ใช้ Google My Maps ปักหมุด "จุดเสี่ยง" (เช่น พื้นที่ระบาดของไข้เลือดออก)

หรือ "จุดบริการ" (เช่น ร้านขายยาที่ร่วมโครงการ, ศูนย์บริการสาธารณสุข) เพื่อการวางแผนป้องกันที่รวดเร็ว Digital Logbook: สำหรับการบันทึกงานของ อสม. และ อสบ. ในการเยี่ยมบ้าน ให้ใช้ระบบบันทึกผ่านแอปพลิเคชัน (เช่น อสม. ออนไลน์) เพื่อรวบรวมข้อมูลแบบ Real-time

๔. ข้อแนะนำในการสืบค้นข้อมูลเชิงประจักษ์เพื่อให้ได้ข้อมูลที่แม่นยำสำหรับการทำแผนฯ:ขอข้อมูลสรุปผลการดำเนินงาน (Annual Report): จากกองสาธารณสุขและสิ่งแวดล้อมเทศบาลฯ ประจำปีล่าสุดการสังเกตการณ์งานเวชกรรมสังคม: หากคุณต้องการทำข้อมูลเชิงลึก ควรขอเข้าร่วมกิจกรรม "คณะกรรมการพัฒนาคุณภาพชีวิตระดับอำเภอ (พชอ.)" ซึ่งจะเป็นเวทีหลักที่มีตัวแทนจากทุกภาคส่วนมาหารือเรื่องการป้องกันโรคและปัญหาสุขภาพในพื้นที่การระบุตัวเลข: ควรเน้นจัดเก็บข้อมูลเป็น "จำนวนเคส/ปี" หรือ "ความครอบคลุมร้อยละของกลุ่มเป้าหมาย" (เช่น อัตราการได้รับวัคซีน, อัตราการคัดกรองโรคไม่ติดต่อเรื้อรัง)

การจัดทำระบบฐานข้อมูลและสถิติด้านสาธารณสุขในระดับเทศบาล (เทศบาลตำบลแกดำ) ถือเป็นการวางรากฐาน "ความมั่นคงทางสุขภาพ" ของท้องถิ่น ข้อมูลเหล่านี้มีรายละเอียดและแนวทางปฏิบัติที่เป็นมาตรฐานงานราชการดังนี้

๑. โครงสร้างการจัดเก็บข้อมูล (Data Management)

เพื่อให้ข้อมูลเป็นระบบและมีประสิทธิภาพในการนำไปวางแผน ควรแบ่งหมวดหมู่การจัดเก็บดังนี้: หมวดข้อมูลพื้นฐานและสถิติ (Statistics):

สถิติการรับบริการ: จำนวนผู้ป่วยในเขตเทศบาล, สถิติกราฟผู้ป่วยแยกตามโรค (เช่น กลุ่มโรค NCDs: เบาหวาน ความดัน), และสถิติการส่งต่อผู้ป่วย

ระบบแพทย์ฉุกเฉิน (EMS/๑๖๖๙): สถิติการออกเหตุ, ระยะเวลาที่ใช้ในการเข้าถึงผู้ป่วย, ข้อมูลการแจ้งเหตุรายจุด (ใช้ GIS Mapping)

หมวดการป้องกันและควบคุมโรค (Disease Control):

โรคติดต่อ/โรคระบาด: ฐานข้อมูลผู้ติดเชื้อรายวัน, แผนผังการแพร่กระจายของโรค, และสถิติจำนวนการทำความสะอาด/พ่นหมอกควัน

สถานที่กักกัน/แยกกัก: ทำเนียบสถานที่ที่เตรียมไว้ (ศูนย์พักคอย), ข้อมูลสถานะการใช้งานจริง, อุปกรณ์เวชภัณฑ์ที่สำรองไว้

หมวดงานวิจัยและพัฒนา (R&D):

สรุปผลการสำรวจสุขภาพชุมชน (Community Health Survey), ผลประเมินความพึงพอใจต่อบริการสาธารณสุขของเทศบาล

หมวดการสงเคราะห์และช่วยเหลือ (Support & Social Welfare):

ข้อมูลผู้ยากไร้/ผู้ป่วยติดเตียงที่ได้รับความช่วยเหลือ, สถิติการจัดสรรงบประมาณกองทุนสุขภาพระดับพื้นที่

๒. แนวทางการจัดระบบและลงข้อมูล (Implementation) เพื่อให้ข้อมูลนำไปสู่การปฏิบัติได้จริง:

ใช้ระบบ Digital Dashboard: ไม่ควรใช้เพียงแค่กระดาษ แต่ควรใช้ Google Sheets หรือ Dashboard สำเร็จรูปที่เชื่อมโยงกับระบบของ สปสช. หรือระบบรายงานของจังหวัด เพื่อให้เห็นแนวโน้ม (Trends) ของสุขภาพในแต่ละปี

Mapping จุดเสี่ยงและจุดให้บริการ: การใช้ Google My Maps ปักหมุดบ้านผู้ป่วยติดเตียง (แบบไม่ระบุชื่อ), สถานที่เสี่ยงต่อการเกิดโรค, และจุดวางเครื่องกระตุกหัวใจอัตโนมัติ (AED) ในเขตเทศบาล

การวิจัยเชิงรุก: หากเทศบาลมีการทำวิจัยหรือประเมินผล ควรทำในรูปแบบ "รายงานฉบับสมบูรณ์" และสรุปสาระสำคัญเป็น "Infographic" เพื่อสื่อสารให้คนในชุมชนเข้าใจง่าย

๓. หน่วยงาน/แหล่งประสานข้อมูลเชิงประจักษ์

กองสาธารณสุขฯ เทศบาล: แหล่งข้อมูลหลักสำหรับสถิติกองทุนสุขภาพตำบล, โครงการป้องกันโรค, และข้อมูลงาน อสม.

โรงพยาบาลแกดำ (ฝ่ายเวชกรรมสังคม/งานระบาดวิทยา): แหล่งข้อมูลหลักสำหรับสถิติด้านการรักษาพยาบาล, รังสีวิทยา, การชันสูตร, และแนวทางการป้องกันโรคระบาดระดับอำเภอ

สำนักงานสาธารณสุขอำเภอ (สสอ.): แหล่งข้อมูลนโยบายสาธารณสุข, การบริหารจัดการงบประมาณสุขภาพ, และข้อมูลการถ่ายโอนภารกิจจากกระทรวงสาธารณสุข

๔. การจัดการข้อมูลตามกฎหมาย (PDPA)

เนื่องจากข้อมูลทั้งหมดข้างต้นเป็นข้อมูลส่วนบุคคลอ่อนไหว (Sensitive Data):

การลงข้อมูล: ต้องทำในรูปแบบ "ข้อมูลรวม (Aggregate Data)" หรือ "สถิติแยกกลุ่มอายุ/พื้นที่" เท่านั้น

การรักษาความลับ: ต้องมีมาตรการรักษาความปลอดภัยของข้อมูล (Access Control) ให้เฉพาะเจ้าหน้าที่ที่มีอำนาจหน้าที่เท่านั้นที่เข้าถึงไฟล์รายชื่อผู้ป่วยได้

๑.๑๒ ด้านสังคมสงเคราะห์

การบริหารจัดการด้านสังคมสงเคราะห์ในเขตเทศบาลตำบลแกดำ เป็นภารกิจที่เน้นการดูแลกลุ่มเปราะบาง ผู้มีรายได้น้อย ผู้สูงอายุ คนพิการ และผู้ประสบปัญหาความเดือดร้อนทางสังคม สามารถติดต่อและเข้าถึงข้อมูลได้ผ่านหน่วยงานหลักดังนี้

๑. หน่วยงานหลักและช่องทางการติดต่อ

สำนักปลัด ฝ่ายปกครอง งานพัฒนาชุมชน

หน้าที่: รับผิดชอบการลงทะเบียนเบี้ยยังชีพ (ผู้สูงอายุ, คนพิการ, ผู้ป่วยเอดส์), การสงเคราะห์ผู้ประสบปัญหาความเดือดร้อนทางสังคม, การจัดสวัสดิการชุมชน, และการประสานงานกองทุนต่างๆ

สถานที่ตั้ง: สำนักงานเทศบาลตำบลแกดำ ๑๓๙ หมู่ที่ ๒ ตำบลแกดำ อำเภอแกดำ จังหวัดมหาสารคาม การติดต่อ: ๐๔๓-๗๘๗๐๔๓ (ติดต่องานพัฒนาชุมชน) เว็บไซต์: www.kaedam.go.th

สำนักงานพัฒนาสังคมและความมั่นคงของมนุษย์จังหวัดมหาสารคาม (พมจ.มหาสารคาม)

หน้าที่: หน่วยงานระดับจังหวัดที่สนับสนุนงบประมาณและโครงการช่วยเหลือผู้ประสบปัญหาทางสังคมในระดับอำเภอ รวมถึงการคุ้มครองสวัสดิภาพกลุ่มเป้าหมายเฉพาะ

สถานที่ตั้ง: ศูนย์ราชการจังหวัดมหาสารคาม อำเภอเมืองมหาสารคาม จังหวัดมหาสารคามสายด่วน (ศูนย์ช่วยเหลือสังคม): ๑๓๐๐ (ตลอด ๒๔ ชั่วโมง)

๒. ข้อมูลและการจัดเก็บสถิติด้านสังคมสงเคราะห์

เพื่อให้การบริหารจัดการข้อมูลเป็นระบบ คุณควรเน้นการจัดเก็บข้อมูลในมิติดังนี้ ฐานข้อมูลกลุ่มเป้าหมาย (Database):

ผู้สูงอายุ: ข้อมูลอายุ, สภาพที่อยู่อาศัย, การได้รับเบี้ยยังชีพ

คนพิการ: ข้อมูลประเภทความพิการ, การเข้าถึงสิทธิสวัสดิการ, อุปกรณ์ช่วยชีวิต

ผู้มีรายได้น้อย/ผู้ยากไร้: ข้อมูลการสำรวจสภาพความเป็นอยู่ (TPMAP - Thai People Map and Analytics Platform)

สถิติการช่วยเหลือ: จำนวนรายที่ได้รับเงินสงเคราะห์, จำนวนครั้งในการลงพื้นที่เยี่ยมบ้าน, สถิติกองทุนสวัสดิการชุมชน

เครือข่ายภาคประชาสังคม: รายชื่อกลุ่มอาสาสมัครพัฒนาสังคมและความมั่นคงของมนุษย์ประจำหมู่บ้าน (อพม.) ที่ช่วยแจ้งเหตุและลงพื้นที่ร่วมกับเทศบาล

๓. แนวทางการจัดเก็บและวิเคราะห์ข้อมูล

การพัฒนาระบบข้อมูลด้านสวัสดิการสังคมให้มีประสิทธิภาพ มีแนวทางดังนี้

การสำรวจข้อมูลเชิงลึก: ทำทะเบียนรายบุคคล (แบบไม่ระบุตัวตนในรายงานสาธารณะ) โดยระบุระดับความเปราะบาง (เช่น สูง, ปานกลาง, ต่ำ) เพื่อจัดลำดับความสำคัญในการช่วยเหลือ

การปักหมุดข้อมูล (Mapping): ใช้ Google My Maps หรือระบบสารสนเทศของเทศบาลเพื่อระบุตำแหน่งที่ตั้งของบ้านกลุ่มเป้าหมาย จะช่วยให้การลงพื้นที่ช่วยเหลือ (Home Visit) สะดวกรวดเร็วขึ้น
การวิเคราะห์แนวโน้ม: วิเคราะห์ว่าในแต่ละหมู่บ้านหรือชุมชน มีปัญหาอะไรมากที่สุด (เช่น ปัญหาที่อยู่อาศัย, ปัญหาการขาดรายได้) เพื่อนำไปสู่การทำโครงการของบประมาณจาก พมจ. หรือกองทุนท้องถิ่นเพื่อให้การจัดเก็บข้อมูลด้านสังคมสงเคราะห์ของเทศบาลตำบลแกดำ มีความเป็นระบบ ครบถ้วนตามมาตรฐานงานราชการ และสามารถนำไปวิเคราะห์เพื่อวางแผนพัฒนาคุณภาพชีวิตประชาชนได้อย่างแม่นยำ จึงสรุปแนวทางการจัดทำฐานข้อมูลและโครงสร้างที่จำเป็น ดังนี้:

๑. โครงสร้างหน่วยงานที่รับผิดชอบในการบริหารงานสังคมสงเคราะห์ จะเป็นการประสานงานร่วมกันระหว่างหน่วยงานหลัก ดังนี้: งานพัฒนาชุมชน เทศบาลตำบลแกดำ : เป็น "ด่านหน้า" ในการรับลงทะเบียน รวบรวมสถิติ และให้ความช่วยเหลือเบื้องต้นสำนักงานพัฒนาสังคมและความมั่นคงของมนุษย์จังหวัด (พมจ.) มหาสารคาม: เป็นหน่วยงานสนับสนุนงบประมาณรายบุคคลและงบโครงการพัฒนาคุณภาพชีวิตเครือข่ายภาคประชาชน: อาสาสมัครพัฒนาสังคมและความมั่นคงของมนุษย์ประจำหมู่บ้าน (อพม.), อาสาสมัครสาธารณสุขประจำหมู่บ้าน (อสม.) และผู้นำชุมชน

๒. แนวทางการจัดเก็บและวิเคราะห์ข้อมูล (Social Data Analytics) เพื่อให้ข้อมูลนำไปใช้ในการ "ตัดสินใจเชิงนโยบาย" ได้ คุณควรออกแบบฐานข้อมูล (Database) โดยแบ่งหมวดหมู่ข้อมูลสำคัญดังนี้:หมวดข้อมูลสิ่งที่ต้องเก็บ (Data Points)วิธีการจัดเก็บเบี้ยสวัสดิการผู้สูงอายุ, คนพิการ, ผู้ป่วยเอดส์ฐานข้อมูลทะเบียนรับจ่ายเบี้ยฯกลุ่มเปราะบางผู้ป่วยติดเตียง, ผู้มีรายได้น้อย (ตามเกณฑ์ TPMAP)บันทึกการลงพื้นที่เยี่ยมบ้าน (Home Visit)การสงเคราะห์ประเภทเงินช่วยเหลือ, สิ่งของอุปโภคบริโภค, การซ่อมแซมที่อยู่อาศัยบันทึกรายการจ่ายเงิน/ของสงเคราะห์เครือข่ายรายชื่อ อพม., อสม., กลุ่มจิตอาสาในพื้นที่ทะเบียนทำเนียบเครือข่ายสังคมการวิเคราะห์ข้อมูล:Analysis: วิเคราะห์ว่ากลุ่มเป้าหมายแต่ละประเภทมีจำนวนเท่าใด, แนวโน้มความต้องการความช่วยเหลือเพิ่มขึ้นหรือลดลง, และวิเคราะห์ "ความเหลื่อมล้ำ" ในระดับรายหมู่บ้านVisualization: ใช้โปรแกรมทำแผนที่ (GIS) แสดงตำแหน่งที่ตั้งของผู้สูงอายุติดเตียงหรือผู้พิการ เพื่อให้เทศบาลสามารถจัดวางเส้นทางลงพื้นที่เยี่ยมบ้านได้มีประสิทธิภาพสูงสุด

๓. การจัดระบบการสื่อสารและประสานงานช่องทางการรับเรื่อง:สายด่วน: ๑๓๐๐ (ศูนย์ช่วยเหลือสังคม พมจ.) ช่องทางเทศบาล: เบอร์โทรศัพท์งานพัฒนาชุมชน, เว็บไซต์เทศบาล, หรือช่องทาง Line Official Account ของชุมชนการสื่อสาร: ควรมีการจัดทำ "คู่มือสวัสดิการชุมชน" แจกจ่ายในระดับหมู่บ้าน เพื่อให้ประชาชนทราบถึงสิทธิที่ตนเองพึงได้รับ

๔. ข้อแนะนำสำหรับการปฏิบัติงานจริงความปลอดภัยของข้อมูล (Data Privacy): เนื่องจากข้อมูลนี้เป็น "ข้อมูลส่วนบุคคลที่มีความอ่อนไหวสูง" ตามกฎหมาย PDPA การจัดเก็บข้อมูลรายบุคคล (เช่น ชื่อ-นามสกุล, โรคประจำตัว, ที่อยู่) ต้องถูกจำกัดการเข้าถึง และในรายงานภาพรวมต้องนำเสนอเป็น "สถิติผลรวม" เพื่อป้องกันการละเมิดสิทธิการบูรณาการข้อมูล: ควรเชื่อมโยงข้อมูลระหว่าง "กองสวัสดิการสังคม" (ข้อมูลเบี้ย) กับ "กองสาธารณสุขและสิ่งแวดล้อม" (ข้อมูลสุขภาพผู้ป่วยติดเตียง) เพื่อให้เกิดการช่วยเหลือที่ครบวงจร (Multi-dimensional Welfare) เช่น การดูแลทั้งเงินช่วยเหลือและสุขภาพไปพร้อมกัน

การจัดทำข้อมูลเพื่อการสำรวจและวางแผนด้านสังคมสงเคราะห์สำหรับกลุ่มเป้าหมายเฉพาะในเขตเทศบาลตำบลแกดำ ต้องใช้การบูรณาการข้อมูลเชิงพื้นที่ (Community-Based Data) เพื่อให้การช่วยเหลือเข้าถึงกลุ่มเป้าหมายได้อย่างแม่นยำและเป็นธรรม มีแนวทางการสำรวจและวางแผนเชิงรุกดังนี้

โครงสร้างการสำรวจข้อมูล (Data Framework)

เพื่อให้ได้ข้อมูลที่มีคุณภาพสำหรับนำไปวางแผนพัฒนา คุณควรออกแบบเครื่องมือสำรวจที่ครอบคลุมประเด็นสำคัญ ดังนี้

๑.สำรวจกลุ่มเปราะบาง

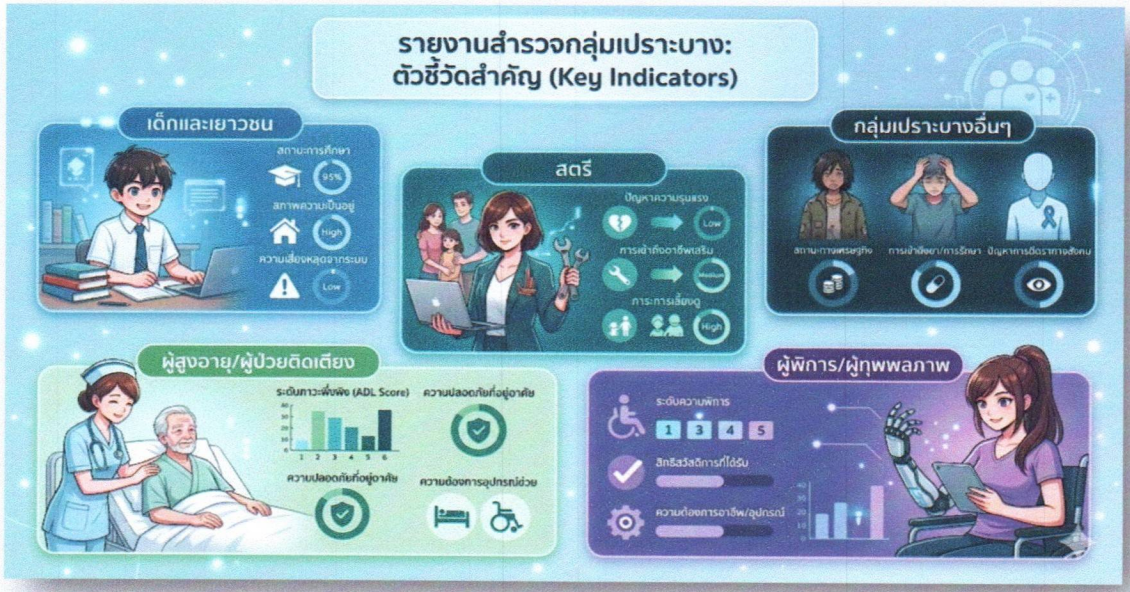

๒. กระบวนการสำรวจและจัดเก็บข้อมูล (Survey Methodology)

เพื่อให้ข้อมูลมีความน่าเชื่อถือและเป็นปัจจุบัน:

การสำรวจเชิงรุก (Active Outreach): ใช้เครือข่าย อพม. และ อสม. ร่วมกันลงพื้นที่เคาะประตูบ้าน (Door-to-door survey) โดยใช้แบบฟอร์มมาตรฐานเดียวกัน

การใช้เครื่องมือดิจิทัล: ใช้ Google Forms หรือ Mobile Application (เช่น แอปฯ ของกระทรวง พม.) ในการกรอกข้อมูลหน้างาน เพื่อให้ข้อมูลเข้าสู่ระบบส่วนกลางได้ทันที ลดการตกหล่น

การเชื่อมโยงฐานข้อมูล (Data Linking): นำข้อมูลผลการสำรวจไปเปรียบเทียบกับฐานข้อมูล TPMAP (ระบบบริหารจัดการข้อมูลการพัฒนาคนแบบชี้เป้า) เพื่อค้นหาครัวเรือนที่ตกหล่นและต้องการความช่วยเหลือเร่งด่วน

๓. การวางแผนเชิงกลยุทธ์จากข้อมูล (Strategic Planning)

เมื่อได้ข้อมูลแล้ว ควรนำมาวิเคราะห์และวางแผน ดังนี้:

การจัดลำดับความเร่งด่วน (Prioritization): แบ่งกลุ่มเป้าหมายตาม "ระดับความเดือดร้อน" (เช่น เร่งด่วนมาก, เร่งด่วน, ต้องการการเฝ้าระวัง) เพื่อจัดสรรงบประมาณสงเคราะห์

การปรับปรุงที่อยู่อาศัย (Universal Design): นำสถิติผู้พิการและผู้สูงอายุติดเตียงมาวิเคราะห์เพื่อวางแผนโครงการ "ปรับสภาพแวดล้อมที่อยู่อาศัยให้เหมาะสมกับวัยและภาวะสุขภาพ"

แผนการสงเคราะห์รายกรณี (Individual Case Management): สร้างระบบติดตาม (Follow-up) สำหรับเคสยากๆ โดยมีนักสังคมสงเคราะห์ของเทศบาลเป็นผู้ดูแลรายกรณี (Case Manager)

๔. การจัดการข้อมูลและจริยธรรม (Data Protection)

ความเป็นส่วนตัว: ข้อมูลผู้ป่วยจิตเวช ผู้ป่วยเอดส์ และข้อมูลความยากจน เป็นข้อมูลอ่อนไหว (Sensitive Data) ต้องจำกัดสิทธิ์การเข้าถึง (Access Control) ให้เฉพาะเจ้าหน้าที่ที่เกี่ยวข้องโดยตรงเท่านั้น

การนำเสนอข้อมูล: ในการรายงานต่อสภาเทศบาลหรือเผยแพร่สู่สาธารณะ ห้ามระบุชื่อ-ที่อยู่รายบุคคล ให้ใช้ข้อมูลในลักษณะ "สถิติเชิงกลุ่ม" (เช่น จำนวนผู้สูงอายุติดเตียงแยกตามหมู่บ้าน)

การจัดทำฐานข้อมูลเพื่อวางแผนงานสวัสดิการสังคมของเทศบาลตำบลแกดำ โดยเฉพาะการวางแผนเชิงรุก (Proactive Planning) สำหรับกลุ่มเป้าหมายที่กำลังจะเข้าสู่เกณฑ์รับสวัสดิการ ถือเป็นแนวปฏิบัติที่ดีเยี่ยม (Best Practice) ที่ช่วยให้การจัดสรรงบประมาณมีความแม่นยำ แนวทางการจัดทำข้อมูลและสถิติเพื่อการวางแผนเชิงกลยุทธ์: การบริหารจัดการข้อมูลเชิงรุก (Proactive Data Management)หัวใจสำคัญของการวางแผนล่วงหน้า คือ "ฐานข้อมูลกลุ่มเตรียมความพร้อม" (Pre-welfare Database) โดยควรมีการจัดกลุ่มข้อมูลดังนี้

๑. กลุ่มเตรียมรับสวัสดิการ (The Pipeline Group):กลุ่มอายุ ๕๘-๕๙ ปี: จัดทำฐานข้อมูลรายชื่อและวันเดือนปีเกิด เพื่อให้กองสวัสดิการฯ สามารถแจ้งเตือนประชาชนให้เตรียมเอกสารหรือเตรียมการลงทะเบียนล่วงหน้าก่อนถึงวันเกิดที่จะมีสิทธิรับเบี้ยยังชีพ (แบบขั้นบันได)กลุ่มอายุ ๕๕-๕๗ ปี: สำหรับการวางแผนส่งเสริมสุขภาพเชิงรุก เพื่อให้เมื่อถึงวัย ๖๐ ปี ประชาชนกลุ่มนี้จะเป็น "ผู้สูงอายุที่มีศักยภาพ" (Active Aging)ฐานข้อมูลกลุ่มผู้ได้รับการสงเคราะห์ (Benefit Receivers):ต้องมีการจำแนกหมวดหมู่ชัดเจน: เด็ก/เยาวชน, ผู้สูงอายุ, คนพิการ, ผู้ด้อยโอกาส, และผู้ป่วยติดเตียงข้อมูลผู้ป่วยยากไร้: ควรมีระบบบันทึก "สถานะการได้รับความช่วยเหลือ" เพื่อป้องกันการตกหล่นหรือซ้ำซ้อน

๒. โครงสร้างการวิเคราะห์ข้อมูลและสถิติ (Data Analytics)เพื่อให้การรายงานข้อมูลต่อผู้บริหารเทศบาลมีความคมชัด คุณควรนำเสนอข้อมูลในรูปแบบ Dashboard

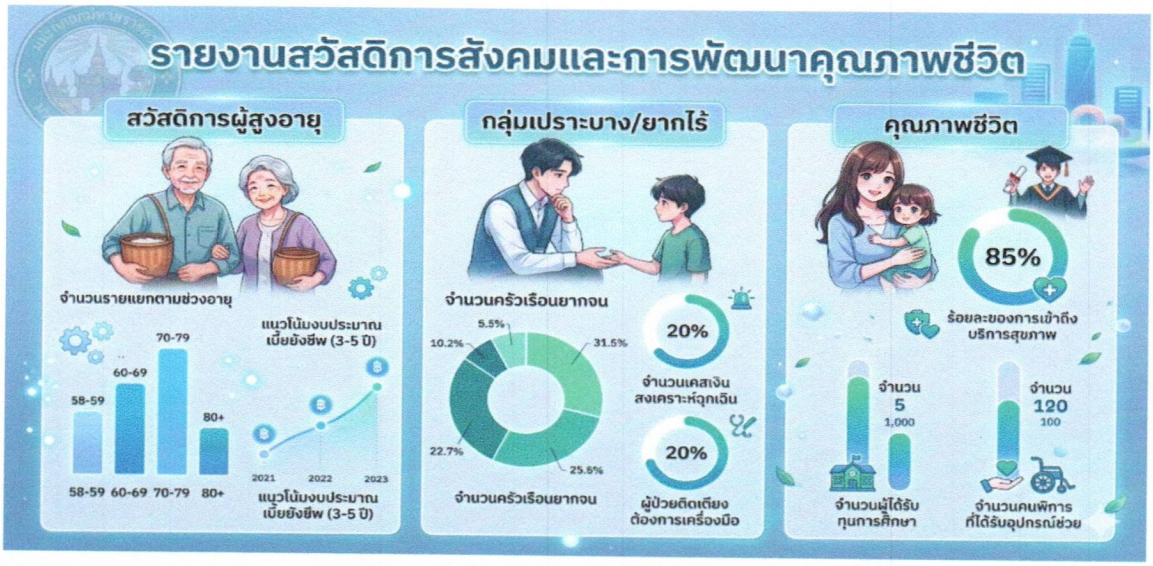

๓. ขั้นตอนการลงข้อมูลและการวิเคราะห์เพื่อวางแผนทำทะเบียนทำเนียบประชากร (Population Registry): เชื่อมโยงข้อมูลจากฐานข้อมูลทะเบียนราษฎร (ที่ได้รับอนุญาต) กับข้อมูลการสำรวจในพื้นที่ เพื่อระบุตัวตนและวันเกิดของกลุ่มเป้าหมายการวิเคราะห์ "ความต้องการรายกรณี" (Needs Assessment): สำหรับผู้ป่วยยากไร้หรือผู้มีภาวะพึ่งพิง ต้องมีการประเมินความต้องการ (เช่น ความต้องการเงินช่วยเหลือ, อาหาร, หรือบริการทางสังคม) เพื่อจัดลำดับความสำคัญในการช่วยเหลือการพยากรณ์งบประมาณ (Budget Forecasting): นำจำนวนผู้ที่จะมีอายุครบ ๖๐ ปีในแต่ละปี มาคำนวณเป็นงบประมาณเบี้ยยังชีพที่ต้องตั้งไว้ล่วงหน้า เพื่อให้เกิดเสถียรภาพทางการเงินของเทศบาลตำบลแกดำ

๔. แนวทางการขับเคลื่อน (Policy & Action)การสำรวจเชิงรุก (Surveying): ใช้ อพม. และ อสม. เป็นตัวหลักในการสำรวจและอัปเดตข้อมูลผู้ป่วยติดเตียงหรือผู้ยากไร้ให้เป็นปัจจุบันทุกๆ ๖ เดือนการเชื่อมโยงเครือข่าย: ประสานงานกับ พมจ.มหาสารคาม เพื่อนำข้อมูลผู้ได้รับสิทธิสวัสดิการแห่งรัฐ หรือผู้ที่อยู่ในระบบ TPMAP มาใช้ประกอบการพิจารณาให้ความช่วยเหลือเพิ่มเติมจากเทศบาลPrivacy & Ethics: ข้อมูลเหล่านี้ต้องจัดเก็บในระบบที่มีการรักษาความลับสูง เนื่องจากเป็นข้อมูลส่วนบุคคลที่มีความละเอียดอ่อน

๑.๑๓ ด้านความปลอดภัยในชีวิตและทรัพย์สิน

หน่วยงานที่รับผิดชอบด้านความปลอดภัยในชีวิตและทรัพย์สิน การอำนวยความยุติธรรม และการพิทักษ์ความเป็นธรรมในเขตอำเภอแกดำ จังหวัดมหาสารคาม มีรายละเอียดดังนี้

๑. หน่วยงานหลักด้านความปลอดภัยและอาชญากรรม

สถานีตำรวจภูธรแกดำ: เป็นหน่วยงานหลักในการป้องกันและปราบปรามอาชญากรรม รักษาความสงบเรียบร้อย และดูแลความปลอดภัยในชีวิตและทรัพย์สินของประชาชนในพื้นที่

ที่ตั้ง: ๑๗๖ หมู่ ๒ ตำบลแกดำ อำเภอแกดำ จังหวัดมหาสารคาม ๔๔๑๙๐ การติดต่อ: ๐๔๓-๗๘๗๑๒๓

๒.หน่วยงานด้านการปกครองและความเป็นธรรมในชุมชน

ที่ทำการปกครองอำเภอแกดำ : รับผิดชอบงานด้านการปกครอง การรักษาความสงบเรียบร้อยระดับอำเภอ และการประสานงานความช่วยเหลือด้านความยุติธรรมเบื้องต้น

ที่ตั้ง: ที่ว่าการอำเภอแกดำ เลขที่ ๒ หมู่ ๒ ตำบลแกดำ อำเภอแกดำ จังหวัดมหาสารคาม ๔๔๑๙๐ การติดต่อ ๐๔๓-๗๘๗๐๓๔

ศูนย์ยุติธรรมชุมชน: จัดตั้งในระดับองค์กรปกครองส่วนท้องถิ่น (เช่น อบต. หรือเทศบาล) เพื่อเป็นกลไกในการไกล่เกลี่ยข้อพิพาทและให้คำปรึกษาด้านกฎหมายแก่ประชาชนในระดับฐานราก

๓.หน่วยงานด้านกระบวนการยุติธรรม (ระดับจังหวัด)

หน่วยงานเหล่านี้มีเขตอำนาจครอบคลุมทุกอำเภอในจังหวัดมหาสารคาม รวมถึงอำเภอแกดำ ศาลจังหวัดมหาสารคาม: มีอำนาจในการพิจารณาพิพากษาคดีแพ่งและคดีอาญาทั่วไป

ขอบเขต: ครอบคลุมพื้นที่ทุกอำเภอในจังหวัดมหาสารคาม สำนักงานอัยการจังหวัดมหาสารคาม: มีหน้าที่ในการดำเนินคดีอาญาและให้คำปรึกษาด้านกฎหมายแก่ประชาชน

ที่ตั้ง: ๑ ถนนศรีสวัสดิ์ดำเนิน ตำบลตลาด อำเภอเมืองมหาสารคาม จังหวัดมหาสารคาม ๔๔๐๐๐การติดต่อ: ๐๔๓-๗๑๑๑๗๒

เรือนจำจังหวัดมหาสารคาม: รับผิดชอบงานด้านการควบคุมและฟื้นฟูผู้กระทำความผิดตามคำพิพากษาของศาลในเขตพื้นที่จังหวัดมหาสารคาม

ข้อแนะนำในการขอรับความช่วยเหลือ: หากเกิดเหตุฉุกเฉินหรือพบเห็นอาชญากรรม: โปรดติดต่อสถานีตำรวจภูธรแกดำ โดยตรงที่หมายเลข ๐๔๓-๗๘๗๑๒๓ หรือแจ้งเหตุสายด่วน ๑๙๑

หากต้องการคำปรึกษาด้านกฎหมายหรือความยุติธรรม: สามารถติดต่อได้ที่ ศูนย์ยุติธรรมชุมชน ในท้องถิ่นของท่าน หรือ สำนักงานอัยการจังหวัดมหาสารคาม เพื่อขอรับคำปรึกษาเกี่ยวกับสิทธิและกฎหมาย

การจัดเก็บและวิเคราะห์ข้อมูลด้าน "ความปลอดภัยในชีวิตและทรัพย์สิน" ในเขตเทศบาลตำบลแกดำ เป็นงานเชิงยุทธศาสตร์ที่สำคัญ เพื่อใช้ในการป้องกันอาชญากรรมและสร้างความมั่นใจให้แก่ประชาชน โดยมีแนวทางการบริหารจัดการข้อมูลดังนี้

๑. หน่วยงานและเครือข่ายหลัก

สถานีตำรวจภูธรแกดำ : หน่วยงานหลักด้านการบังคับใช้กฎหมายและรับแจ้งเหตุ

สำนักปลัดเทศบาลตำบลแกดำ (งานป้องกันและบรรเทาสาธารณภัย) เทศบาลตำบลแกดำ : หน่วยงานที่รับผิดชอบการติดตั้งและบำรุงรักษาระบบ CCTV ในเขตเทศบาล รวมถึงงานป้องกันภัยจากอุบัติภัยต่างๆ ศูนย์ปฏิบัติการความปลอดภัยทางถนนและชุมชน: เป็นจุดรวมข้อมูลสถิติอุบัติเหตุและจุดเสี่ยง

๒. แนวทางการจัดเก็บข้อมูล (Data Framework)

เพื่อให้ข้อมูลด้านความปลอดภัยนำไปสู่การวิเคราะห์เชิงป้องกันได้ ควรจัดทำในรูปแบบ "ระบบสารสนเทศความปลอดภัยชุมชน" ดังนี้

๓. การวิเคราะห์ข้อมูล (Crime & Safety Analytics)

Crime Mapping: ใช้ Google My Maps หรือโปรแกรม GIS ปักหมุด "จุดเสี่ยง" และ "จุดติดตั้งกล้อง" เพื่อวิเคราะห์ว่าพื้นที่ใด "บอด" หรือไม่มีกล้องวงจรปิดครอบคลุม

Trend Analysis: วิเคราะห์แนวโน้มอาชญากรรมในรอบปี เพื่อเสนอแนะให้ผู้บริหารเทศบาลเพิ่มความถี่ในการตรวจตราของชุดรักษาความปลอดภัยประจำหมู่บ้าน (ชรบ.) หรือเพิ่มแสงสว่างในจุดเสี่ยง

Response Time: วัดประสิทธิภาพการเข้าถึงเหตุการณ์ (สำหรับอุบัติเหตุหรือเหตุฉุกเฉิน) เพื่อนำไปปรับปรุงแผนการระงับเหตุ

๔. แนวทางการดำเนินงานเชิงรุกสำหรับเทศบาล

การทำทะเบียน CCTV (CCTV Registry): จัดทำผังตำแหน่งกล้อง CCTV ทั้งของเทศบาลและจุดที่ร่วมมือกับเอกชน เพื่อให้ง่ายต่อการดึงข้อมูลภาพเมื่อเกิดเหตุ

การประสานข้อมูล (Data Sharing): ทำบันทึกความเข้าใจ (MOU) หรือประสานงานกับสถานีตำรวจภูธรแกดำ เพื่อขอรับสถิติอาชญากรรมรายเดือนหรือรายไตรมาส (แบบภาพรวม) เพื่อนำมาประเมินสถานการณ์ความปลอดภัยในชุมชน

Digital Monitoring: หากเป็นไปได้ ควรมีระบบศูนย์ควบคุม (Command Center) ที่เชื่อมต่อภาพจาก CCTV ในจุดสำคัญมายังสำนักงานเทศบาล เพื่อความรวดเร็วในการประสานงาน

การสืบค้นข้อมูลสถิติอาชญากรรมในเขตเทศบาลตำบลแกดำ ในภาพรวมตามฐานความผิดที่คุณต้องการนั้น ปัจจุบันยังไม่มีการรวบรวมข้อมูลในรูปแบบ "สถิติสรุปเชิงนโยบาย" ที่แยกรายประเภทความผิด (ชีวิต/ร่างกาย/เพศ, ลักทรัพย์, ความผิดพิเศษ, ความผิดที่รัฐเป็นผู้เสียหาย) เผยแพร่ต่อสาธารณะโดยตรงแต่สามารถเข้าถึงข้อมูลและติดตามสถานการณ์ได้ผ่านช่องทางของหน่วยงานบังคับใช้กฎหมาย ดังนี้

๑.แหล่งข้อมูลสถิติและการปฏิบัติงานสถานีตำรวจภูธรแกดำ : เป็นหน่วยงานหลักที่รับผิดชอบการทำสำนวนคดีและสถิติอาชญากรรมในพื้นที่

รายงานการปฏิบัติงาน: บนเว็บไซต์ของ สภ.แกดำ มีการเผยแพร่ "รายงานผลการปฏิบัติราชการ" และกิจกรรมการจับกุมเป็นรายเดือน ซึ่งจะระบุคดีสำคัญที่เกิดขึ้น เช่น คดีลักทรัพย์ในเวลากลางคืน หรือคดียาเสพติด

ข้อมูลการตั้งจุดตรวจ: สภ.แกดำ มีการจัดทำสถิติผลการดำเนินงานด้านการป้องกันอาชญากรรม เช่น ผลการตั้งจุดตรวจ จุดสกัด และการเปรียบเทียบปรับ ซึ่งเป็นข้อมูลเชิงสถิติเบื้องต้นที่สะท้อนถึงการบังคับใช้กฎหมายในพื้นที่

๒. แนวทางการวิเคราะห์ข้อมูลเชิงพื้นที่เนื่องจากข้อมูลสถิติคดีอาญาเป็นข้อมูลที่มีความละเอียดอ่อนและเกี่ยวข้องกับความปลอดภัย การเข้าถึงข้อมูลเชิงลึกในแต่ละฐานความผิด แนะนำให้ดำเนินการดังนี้

การประสานข้อมูล: คุณสามารถทำหนังสือขออนุเคราะห์ข้อมูลสถิติคดีอาญาในเชิง "สถิติภาพรวม" (ไม่ระบุตัวตนรายบุคคล) จากงานสอบสวน สภ.แกดำ เพื่อนำมาใช้ประโยชน์ในการวางแผนงานด้านความปลอดภัยของเทศบาลได้

การเฝ้าระวัง: ในระดับท้องถิ่น ข้อมูลที่มักมีการจัดเก็บคือ "สถิติเรื่องร้องเรียน" หรือ "ข้อมูลความเสี่ยงในพื้นที่" ซึ่งคุณอาจประสานกับสำนักปลัด หรือฝ่ายงานป้องกันและบรรเทาสาธารณภัยของเทศบาล เพื่อบูรณาการข้อมูลร่วมกับสถานีตำรวจ

๓.ข้อควรระวังในการใช้งาน ความอ่อนไหวของข้อมูล: ข้อมูลเกี่ยวกับคดีอาญาเป็นข้อมูลส่วนบุคคลที่ต้องได้รับการคุ้มครองตามกฎหมาย PDPA การนำข้อมูลไปใช้ในงานวิจัยหรือแผนพัฒนาเทศบาล ควรทำในลักษณะ "สถิติเชิงกลุ่ม" (Aggregate Data) เท่านั้น

หน่วยงานตรวจสอบ: หากต้องการข้อมูลอาชญากรรมในเชิงการทุจริตหรือการร้องเรียนในองค์กรปกครองส่วนท้องถิ่น ข้อมูลเหล่านี้มักปรากฏในรายงานของสำนักงาน ป.ป.ช. หรือหน่วยงานตรวจสอบภายนอก ซึ่งไม่ได้จัดเป็น "อาชญากรรมทั่วไป" แต่เป็นเรื่องการบริหารจัดการภาครัฐ

๑.๑๔ ด้านยาเสพติด

การดำเนินงานด้านการป้องกันและแก้ไขปัญหายาเสพติดในเขตพื้นที่เทศบาลตำบลแกดำ จะเป็นการประสานงานร่วมกันระหว่างหน่วยงานหลักทั้งในระดับท้องถิ่นและระดับอำเภอ โดยมีรายละเอียดการติดต่อดังนี้

หน่วยงานที่รับผิดชอบ

ศูนย์ปฏิบัติการป้องกันและปราบปรามยาเสพติดเทศบาลตำบลแกดำ (ศป.ปส.ทต.แกดำ):

หน้าที่: รับผิดชอบการวางแผนป้องกัน การจัดกิจกรรมสร้างภูมิคุ้มกันในชุมชนและสถานศึกษาในสังกัด และประสานงานส่งต่อผู้ป่วยเข้าสู่กระบวนการบำบัดรักษา

สถานที่ตั้ง: สำนักงานเทศบาลตำบลแกดำ ๑๓๙ หมู่ที่ ๒ ตำบลแกดำ อำเภอแกดำ จังหวัดมหาสารคาม โทรศัพท์ ๐๔๓-๗๘๗๐๔๓

ศูนย์ปฏิบัติการป้องกันและปราบปรามยาเสพติดอำเภอแกดำ (ศป.ปส.อ.แกดำ):

หน้าที่: เป็นศูนย์กลางในการอำนวยการและบูรณาการงานยาเสพติดในระดับอำเภอ รวมถึงการบังคับใช้กฎหมายและการบำบัดรักษา

สถานที่ตั้ง: ที่ว่าการอำเภอแกดำ ตำบลแกดำ อำเภอแกดำ จังหวัดมหาสารคาม

การติดต่อ: โทรศัพท์ ๐๔๓-๗๘๗๐๔๓

แนวทางการจัดการและติดต่อสื่อสาร

การแจ้งเบาะแส: หากพบเห็นการกระทำความผิดเกี่ยวกับยาเสพติดในเขตพื้นที่เทศบาล สามารถแจ้งได้ที่ สถานีตำรวจภูธรแกดำ หมายเลขโทรศัพท์ ๐๔๓-๗๘๗-๑๒๓ ซึ่งเป็นหน่วยงานบังคับใช้กฎหมายโดยตรง

การขอรับการบำบัดรักษา: ประชาชนในเขตเทศบาลสามารถขอรับคำปรึกษาและประสานงานผ่านกองสาธารณสุขและสิ่งแวดล้อม เทศบาลตำบลแกดำ เพื่อเข้าสู่กระบวนการบำบัดรักษาของโรงพยาบาลแกดำ

การดำเนินงานด้านการป้องกัน ปราบปราม และบำบัดฟื้นฟูผู้ติดยาเสพติดในเขตเทศบาลตำบลแกดำ มีการบูรณาการความร่วมมือระหว่างองค์กรปกครองส่วนท้องถิ่นและหน่วยงานภาครัฐระดับอำเภอ โดยมีข้อมูลและแนวทางการปฏิบัติงานดังนี้

๑. หน่วยงานหลักที่รับผิดชอบ

ศูนย์ปฏิบัติการป้องกันและปราบปรามยาเสพติดเทศบาลตำบลแกดำ (ศป.ปส.ทต.แกดำ):

หน้าที่: ดูแลด้านการป้องกันและสร้างภูมิคุ้มกันในชุมชน การจัดกิจกรรมรณรงค์ และประสานงานส่งต่อผู้ป่วยเข้าสู่กระบวนการบำบัดรักษา

สถานที่ตั้ง: สำนักงานเทศบาลตำบลแกดำ ตำบลแกดำ อำเภอแกดำ จังหวัดมหาสารคาม

การติดต่อ: ๐๔๓-๗๘๗๐๔๓ (ติดต่อสำนักปลัด หรือฝ่ายที่เกี่ยวข้อง)

ศูนย์ปฏิบัติการป้องกันและปราบปรามยาเสพติดอำเภอแกดำ (ศป.ปส.อ.แกดำ):

หน้าที่: เป็นศูนย์กลางการอำนวยการและบูรณาการงานยาเสพติดในระดับอำเภอ รวมถึงการบังคับใช้กฎหมายและการบำบัดรักษา

สถานที่ตั้ง: ที่ว่าการอำเภอแกดำ ตำบลแกดำ อำเภอแกดำ จังหวัดมหาสารคาม

การติดต่อ: ๐๔๓-๗๘๗๐๔๓

สถานีตำรวจภูธรแกดำ:

หน้าที่: เป็นหน่วยงานบังคับใช้กฎหมายโดยตรงในการปราบปรามผู้กระทำความผิดเกี่ยวกับยาเสพติด

การติดต่อ: ๐๔๓-๗๘๗๑๒๓

๒. แนวทางการจัดเก็บข้อมูลและสถิติ

เพื่อให้การจัดการข้อมูลเป็นระบบและใช้ในการวางแผนได้จริง ควรจัดเก็บข้อมูลตามหมวดหมู่ดังนี้:

ข้อมูลการบำบัด/ฟื้นฟู: จำนวนผู้ที่ได้รับการบำบัดรักษา (รายใหม่/รายเก่า), สถานะการฟื้นฟูสมรรถภาพ, และการติดตามผลหลังการบำบัดการป้องกันเชิงรุก: ข้อมูลโครงการสร้างภูมิคุ้มกันในโรงเรียนและชุมชน (เช่น โครงการชุมชนล้อมรักษ์) การเฝ้าระวัง: จำนวน อสม. และ อพม. ที่มีบทบาทในการแจ้งเบาะแสและคัดกรองผู้ป่วยยาเสพติดในเขตพื้นที่

๓. การวิเคราะห์ข้อมูล

การส่งต่อเข้าสู่กระบวนการบำบัด: ประชาชนสามารถประสานผ่านสำนักปลัด เทศบาลตำบลแกดำ เพื่อเข้าสู่กระบวนการของโรงพยาบาลแกดำได้โดยตรง

ความร่วมมือเครือข่าย: การดำเนินงานมักอาศัยการบูรณาการข้อมูลร่วมกับเครือข่ายภาคประชาชน เช่น อาสาสมัครสาธารณสุขประจำหมู่บ้าน (อสม.) และอาสาสมัครพัฒนาสังคมและความมั่นคงของมนุษย์ (อพม.) เพื่อเฝ้าระวังและคัดกรองผู้ป่วยเบื้องต้นในชุมชน

การเข้าค่ายบำบัดรักษาผู้ป่วยยาเสพติด และสถิติการแก้ไขปัญหายาเสพติดในพื้นที่แกดำ ข้อมูลและการดำเนินการมีการบูรณาการระหว่างหน่วยงานท้องถิ่นและหน่วยงานสาธารณสุข โดยมีรายละเอียดดังนี้

๑. รูปแบบการเข้าค่ายเวชบำบัดและรักษาผู้ป่วย

การบำบัดรักษาในระดับพื้นที่ (เทศบาล/อำเภอ) ซึ่งเน้นการบำบัดโดยใช้ชุมชนเป็นฐาน เพื่อให้ผู้ป่วยสามารถฟื้นฟูโดยไม่ต้องออกจากพื้นที่ไปไกล:

กระบวนการบำบัด: ประกอบด้วยการคัดกรองโดยเจ้าหน้าที่สาธารณสุขและฝ่ายปกครอง, การบำบัดฟื้นฟูในค่ายปรับเปลี่ยนพฤติกรรม (มักจัดโดยหน่วยงานระดับอำเภอ/จังหวัด), และการติดตามผลโดย อสม./อพม. ในชุมชน.

๒. การจัดเก็บข้อมูลและสถิติในระดับพื้นที่

เพื่อให้การทำงานเป็นระบบ มีโครงสร้างการเก็บข้อมูลที่สำคัญดังนี้:

ฐานข้อมูลผู้ผ่านการบำบัด: สถิติจำนวนผู้ป่วยที่ผ่านการบำบัดฟื้นฟู (รายใหม่/รายเก่า) ในเขตเทศบาลตำบลแกดำ

ระบบติดตามผล: ข้อมูลสถานะของผู้ป่วยหลังการบำบัด เพื่อป้องกันการกลับไปเสพซ้ำ.

ความเชื่อมโยงระดับจังหวัด: สถิติด้านยาเสพติดของอำเภอแกดำ จะถูกรวบรวมส่งต่อให้กับ ศูนย์

ปฏิบัติการป้องกันและปราบปรามยาเสพติดจังหวัดมหาสารคาม เพื่อวิเคราะห์แนวโน้มสถานการณ์ยาเสพติดระดับจังหวัด

๓. หน่วยงานที่รับผิดชอบและสถานที่ติดต่อ

หากต้องการข้อมูลสถิติหรือประสานงานด้านการบำบัด:

กองสาธารณสุขและสิ่งแวดล้อม เทศบาลตำบลแกดำ : เป็นผู้ดูแลงาน อสม./อสบ. ในพื้นที่ เพื่อร่วมคัดกรองและส่งต่อผู้ป่วย.ศูนย์ปฏิบัติการป้องกันและปราบปรามยาเสพติดอำเภอแกดำ (ศป.ปส.อ. แกดำ): ณ ที่ว่าการอำเภอ เป็นหน่วยงานหลักในการจัดกิจกรรมเข้าค่ายบำบัดและจัดเก็บสถิติระดับอำเภอ.
โรงพยาบาลแกดำ : เป็นหน่วยบริการสุขภาพหลักในการดูแลเวชบำบัดและส่งต่อผู้ป่วยเข้ารับการรักษาทางแพทย์

๑.๑๕ ด้านการป้องกันและบรรเทาสาธารณภัย

ข้อมูลการป้องกันและบรรเทาสาธารณภัยของ เทศบาลตำบลแกดำ (ตั้งอยู่ที่ ๑๓๙ หมู่ ๒ ต.แกดำ อ.แกดำ จ.มหาสารคาม) มีการบริหารจัดการครอบคลุมทั้งด้านสถานที่ การติดต่อ เครื่องมือ สถิติ และการวิเคราะห์ข้อมูลเพื่อรับมือเหตุฉุกเฉิน ดังนี้

๑. สถานที่และการติดต่อ

หน่วยงานหลัก: งานป้องกันและบรรเทาสาธารณภัย สังกัดสำนักปลัดเทศบาลตำบลแกดำ

ที่ตั้งสำนักงาน: อาคารสำนักงานเทศบาลตำบลแกดำ

ช่องทางติดต่อสื่อสาร: โทร.๐๔๓-๗๘๗๐๔๓ ต่อ งานป้องกันฯ

ช่องทางออนไลน์: เว็บไซต์เทศบาลตำบลแกดำ www.kaedam.go.th

๒. เครื่องมือและอุปกรณ์ป้องกันสาธารณภัย

เทศบาลตำบลแกดำ จัดเตรียมเครื่องมือพื้นฐานเพื่อตอบสนองเหตุฉุกเฉินเบื้องต้น ประกอบด้วย:

ยานพาหนะ: รถยนต์บรรทุกน้ำดับเพลิง ๓ คัน, เครื่องพ่น,ถังเคมีดับเพลิง

อุปกรณ์กู้ชีพ: เสื้อชูชีพ

อุปกรณ์ระงับอัคคีภัย: ถังดับเพลิงประจำจุดเสี่ยง ในทุกหมู่บ้าน รวม ๑๐ หมู่บ้าน

วัสดุอุปกรณ์ฉุกเฉิน: กระสอบทรายและเครื่องสูบน้ำ

๓. ข้อมูลสถิติและการจัดเก็บข้อมูลสาธารณภัย

งานป้องกันฯ มีการจัดเก็บสถิติเพื่อนำมาวิเคราะห์และวางแผน ดังนี้:

รูปแบบการจัดเก็บข้อมูล: จัดทำฐานข้อมูล (Database) สรุปรายงานประจำปี รวมถึงการทำแผนที่จุดเสี่ยงภัย เช่น พื้นที่ลุ่มต่ำเสี่ยงน้ำท่วมริมแม่น้ำชี, จุดเสี่ยงวาตภัย (ต้นไม้ใหญ่ใกล้สายไฟ/บ้านเรือน) และพื้นที่เกิดอัคคีภัย

๑.๑๕.๑ ภัยพิบัติ

ภัยพิบัติที่พบบ่อย

วาตภัย: พายุฤดูร้อน ฝนฟ้าคะนอง และต้นไม้ล้มทับบ้านเรือนหรือเสาไฟฟ้า

อัคคีภัย: ไฟไหม้หญ้าและอาคารบ้านเรือนในช่วงฤดูแล้ง

การวิเคราะห์ข้อมูล: เจ้าหน้าที่จะประเมินสถิติความถี่ของการเกิดภัย เพื่อร้องของบประมาณมาใช้จัดการเชิงป้องกัน (เช่น โครงการตัดแต่งกิ่งไม้, ลอกท่อระบายน้ำป้องกันน้ำท่วมขัง) และเป็นหลักฐานในการเยียวยาผู้ประสบภัยตามระเบียบกระทรวงการคลัง

๔. กระบวนการประเมินและบริหารจัดการข้อมูล

การลงข้อมูลและการรายงาน: เมื่อเกิดภัยพิบัติ เจ้าหน้าที่จะลงพื้นที่เพื่อประเมินความเสียหาย บันทึกข้อมูลส่วนบุคคลของผู้ประสบภัย (เช่น รายชื่อ, เลขที่บ้าน, ความเสียหายของทรัพย์สิน) จากนั้นจะจัดทำรายงานเชิงสถิติ เพื่อเสนอผู้บริหารในการอนุมัติงบช่วยเหลือฉุกเฉิน

การวิเคราะห์แนวโน้ม (Trend Analysis): เทศบาลฯ นำสถิติภัยพิบัติในแต่ละปีมาเปรียบเทียบเพื่อจัดทำแผนป้องกันและบรรเทาสาธารณภัยประจำปี และใช้ในการฝึกอบรมทบทวนแผนให้แก่ อปพร. และอาสาสมัครในพื้นที่

การจัดการด้านป้องกันและบรรเทาสาธารณภัยในระดับชุมชนของเทศบาลตำบลแกดำ อาศัยการบูรณาการความร่วมมือระหว่างเจ้าหน้าที่เทศบาลและเครือข่ายภาคประชาชน โดยมีรายละเอียดการจัดโครงสร้างดังนี้

๑. หน่วยงานหลักและช่องทางการติดต่อ

หน่วยงานรับผิดชอบหลัก: งานป้องกันและบรรเทาสาธารณภัย สำนักปลัดเทศบาลตำบลแกดำ

การติดต่อสื่อสาร : โทรศัพท์ ๐๔๓-๗๘๗๐๔๓ (ติดต่อฝ่ายป้องกันและบรรเทาสาธารณภัย) ซึ่งเป็นจุดศูนย์กลางในการรับแจ้งเหตุและประสานงานตลอด ๒๔ ชั่วโมง

สถานที่ตั้ง: สำนักงานเทศบาลตำบลแกดำ ตำบลแกดำ อำเภอแกดำ จังหวัดมหาสารคาม

๒. เครือข่ายอาสาสมัครป้องกันภัยฝ่ายพลเรือน (อปพร.) และองค์กรภาคประชาชน

เทศบาลตำบลแกดำ มีการบริหารจัดการอาสาสมัครเพื่อเป็นกำลังเสริมในระดับหมู่บ้านและชุมชน ดังนี้:

อาสาสมัครป้องกันภัยฝ่ายพลเรือน (อปพร.): เป็นกลุ่มกำลังพลหลักในระดับชุมชนที่ผ่านการฝึกอบรมการระงับเหตุเบื้องต้น การกู้ชีพ และการช่วยเหลือผู้ประสบภัย

บทบาทของอาสาสมัคร: ทำหน้าที่ในการเฝ้าระวัง แจ้งเตือนเหตุในพื้นที่ และเป็นผู้ช่วยเจ้าหน้าที่ในการระดมพลเข้าช่วยเหลือตามจุดเสี่ยงต่างๆ ในชุมชน

ความร่วมมือ: นอกจาก อปพร. แล้ว ยังมีการประสานงานกับเครือข่ายอาสาสมัครสาธารณสุขประจำหมู่บ้าน (อสม.) และมูลนิธิกู้ภัยในพื้นที่จังหวัดมหาสารคาม เพื่อสนับสนุนอุปกรณ์และกำลังคนในกรณีที่มีเหตุสาธารณภัยขนาดใหญ่

๓. การใช้เครื่องมือและผู้รับผิดชอบ

ผู้รับผิดชอบเครื่องมือ: เจ้าหน้าที่งานป้องกันและบรรเทาสาธารณภัยของเทศบาล เป็นผู้ควบคุมดูแล บำรุงรักษา และประจำการเครื่องมือสื่อสารและยานพาหนะ

อุปกรณ์ที่มีในความดูแล: รถบรรทุกน้ำดับเพลิง, รถกู้ภัยอเนกประสงค์, ชุดอุปกรณ์ผจญเพลิง, เครื่องตัดถ่าง และอุปกรณ์ปฐมพยาบาล

ระบบสื่อสาร: การใช้ระบบวิทยุสื่อสารประจำศูนย์ฯ เป็นหลักในการสั่งการและรายงานเหตุการณ์เพื่อให้การเข้าถึงพื้นที่เกิดเหตุเป็นไปอย่างรวดเร็ว

๔. แนวทางการปรับปรุงข้อมูลระดับหมู่บ้าน/ชุมชน

เพื่อให้การป้องกันภัยในระดับหมู่บ้านมีความชัดเจนยิ่งขึ้น เทศบาลตำบลแกดำ ได้มีแนวทางดำเนินการดังนี้:

การจัดทำฐานข้อมูลเครือข่าย: บันทึกรายชื่อและเบอร์ติดต่ออาสาสมัคร อปพร. ในแต่ละชุมชน เพื่อให้ศูนย์ฯ สามารถเรียกตัวได้ทันทีเมื่อเกิดเหตุ

การจัดทำแผนที่จุดเสี่ยง: บูรณาการข้อมูลจากชุมชนเพื่อปักหมุดจุดที่มักเกิดอุบัติเหตุหรืออัคคีภัย เพื่อเพิ่มความรวดเร็วในการจัดสรรกำลังพลไปประจำพื้นที่

การจัดการข้อมูลด้านความปลอดภัยและการบรรเทาสาธารณภัยของเทศบาลตำบลแกดำ ซึ่งเป็นภารกิจที่ครอบคลุมงานหลายด้าน ตั้งแต่การป้องกันภัยไปจนถึงการรักษาความสงบและการจัดการจราจร มีแนวทางการลงข้อมูลและบริหารจัดการดังนี้

๑. โครงสร้างการวางแผนและการประชาสัมพันธ์

การวางแผนและติดตามผล: เทศบาลจัดทำ แผนปฏิบัติการป้องกันและบรรเทาสาธารณภัย โดยมีการระบุโครงการ กิจกรรม และตัวชี้วัด (KPIs) ตามภารกิจ โดยมีการติดตามและประเมินผลการดำเนินงานเป็นรายปี เพื่อใช้ในการปรับปรุงแผนฯ ในรอบปีถัดไป

การประชาสัมพันธ์: ใช้ช่องทางหลักผ่านเว็บไซต์เทศบาล และการแจ้งข้อมูลผ่านเสียงตามสายในชุมชน รวมถึงการประสานกับผู้นำชุมชนในการแจ้งเตือนภัยหรือรณรงค์กิจกรรมความปลอดภัยต่างๆ

๒. การรักษาความสงบเรียบร้อยและการบังคับใช้กฎหมาย

การบังคับใช้กฎหมาย: เป็นการดูแลความเป็นระเบียบเรียบร้อยในเขตพื้นที่ เช่น การตรวจสอบและควบคุมการก่อสร้างอาคารให้เป็นไปตามกฎหมายท้องถิ่น การจัดระเบียบตลาดหรือพื้นที่สาธารณะ

การรักษาความปลอดภัย: มีการกำหนดหน้าที่ในการเฝ้าระวังและดูแลสถานที่ราชการของเทศบาล โดยมีเจ้าหน้าที่รับผิดชอบในการรักษาความปลอดภัยประจำอาคาร

๓. ศูนย์ปฏิบัติการและเครือข่ายความปลอดภัย

ศูนย์วิทยุและศูนย์ประสานงาน: เทศบาลมีศูนย์วิทยุสื่อสารที่ทำหน้าที่รับแจ้งเหตุตลอด ๒๔ ชั่วโมง ซึ่งเป็นจุดศูนย์กลางในการประสานงานด้านการป้องกันและบรรเทาสาธารณภัย ศูนย์ อปพร. และศูนย์จิตอาสา: มีการจัดตั้งศูนย์อาสาสมัครป้องกันภัยฝ่ายพลเรือน (อปพร.) เพื่อเป็นกำลังสนับสนุนในสถานการณ์ฉุกเฉิน นอกจากนี้ยังมีการบูรณาการร่วมกับศูนย์จิตอาสาภัยพิบัติประจำท้องถิ่นในการช่วยเหลือและเยียวยาประชาชน

๔. การจัดการจราจรและการสนับสนุนกิจกรรม

การวางแผนจราจร: เทศบาลมีการจัดการจุดเสี่ยงทางถนนและการรณรงค์ความปลอดภัยทางถนน โดยเฉพาะในช่วงเทศกาลที่มีการจราจรหนาแน่น

๕. การเยียวยาและช่วยเหลือประชาชน

การดำเนินงานด้านการช่วยเหลือเมื่อเกิดสาธารณภัยในเขตพื้นที่เทศบาลตำบลแกดำ (เช่น วาตภัย หรืออัคคีภัย) จะเป็นไปตามระเบียบกระทรวงมหาดไทยว่าด้วยค่าใช้จ่ายเพื่อช่วยเหลือประชาชนตามอำนาจหน้าที่ขององค์กรปกครองส่วนท้องถิ่น โดยมีการบันทึกข้อมูลการสำรวจความเสียหายและการจ่ายเงินสงเคราะห์ให้แก่ประชาชนที่ได้รับผลกระทบอย่างเป็นระบบ

๑.๑๖ ด้านองค์กรภาคประชาสังคมและองค์กรจัดตั้งเพื่อการพัฒนาชุมชน

การจัดเก็บและลงข้อมูลองค์กรภาคประชาสังคมและองค์กรจัดตั้งเพื่อการพัฒนาชุมชนในเขตพื้นที่เทศบาลตำบลแกดำ มีแนวทางและรายละเอียดดังนี้

๑. ประเภทขององค์กรภาคประชาสังคมและองค์กรจัดตั้ง

กลุ่มอาสาสมัคร: อาทิ อาสาสมัครสาธารณสุขประจำหมู่บ้าน (อสม.), และอาสาสมัครป้องกันภัยฝ่ายพลเรือน (อปพร.)

องค์กรชุมชน: เช่น คณะกรรมการชุมชน, กองทุนหมู่บ้าน, กลุ่มออมทรัพย์เพื่อการผลิต, กลุ่มสตรี และกลุ่มอาชีพต่างๆ ภายในเขตเทศบาล

องค์กรสาธารณประโยชน์: ได้แก่ สมาคม มูลนิธิ ชมรมผู้สูงอายุ หรือชมรมกีฬาต่างๆ ที่มีบทบาทในพื้นที่

๒. ข้อมูลที่ต้องจัดเก็บ (Data Points)

เพื่อให้ฐานข้อมูลมีความสมบูรณ์ เทศบาลมีการรวบรวมรายละเอียดขององค์กรต่างๆ ดังนี้:

ข้อมูลระบุตัวตน: ชื่อองค์กร วัตถุประสงค์หลักในการดำเนินงาน และจำนวนสมาชิก

สถานที่ตั้งและการติดต่อ: ที่ตั้งสำนักงาน (หากมี) ชื่อประธานหรือตัวแทนกลุ่ม หมายเลขโทรศัพท์ติดต่อ และช่องทางสื่อสารที่รวดเร็ว

สถิติการปฏิบัติงาน: ข้อมูลจำนวนโครงการที่ดำเนินการร่วมกับเทศบาล สถิติกิจกรรมรายปี และจำนวนประชาชนในหมู่บ้าน/ชุมชนที่ได้รับประโยชน์จากโครงการ

๓. การจัดเก็บและวิเคราะห์ข้อมูล

เทศบาลตำบลแกดำ มีการบริหารจัดการข้อมูลเพื่อนำไปใช้ในการพัฒนาพื้นที่ ดังนี้:

หน่วยงานรับผิดชอบ: ข้อมูลทะเบียนเครือข่ายส่วนใหญ่จะถูกจัดเก็บและดูแลโดย สำนักปลัดเทศบาล

การวิเคราะห์ข้อมูล: เทศบาลนำสถิติจำนวนโครงการและการมีส่วนร่วมขององค์กรเหล่านี้มาวิเคราะห์เพื่อประเมินความเข้มแข็งของชุมชน (Community Strength Assessment) เพื่อใช้เป็นแนวทางในแผนพัฒนาท้องถิ่น

ช่องทางสืบค้นและขอข้อมูล: ประชาชนสามารถติดต่อสอบถามข้อมูลเกี่ยวกับเครือข่ายภาคประชาชนในพื้นที่ได้ที่ กองสวัสดิการสังคม เทศบาลตำบลแกดำ

เพื่อให้เทศบาลตำบลโกสุมพิสัยมีฐานข้อมูลที่ครอบคลุมและเป็นปัจจุบันสำหรับการพัฒนาชุมชน จึงต้องดำเนินการโครงสร้างการจัดทำฐานข้อมูล "ทะเบียนเครือข่ายองค์กรภาคประชาสังคมและกลุ่มพลังมวลชน"

๑. แบบฟอร์มการจัดเก็บข้อมูล (Master Template)



๒. แหล่งข้อมูลสำคัญในการสืบค้นข้อมูลของเทศบาลฯ

เพื่อให้ได้ข้อมูลที่ถูกต้องและครบถ้วน สามารถประสานงานกับหน่วยงานภายในของเทศบาลตำบลแกดำ เพื่อดึงข้อมูลจากแหล่งต่างๆ ดังนี้:

กลุ่มอาสาสมัคร: อาสาสมัครพัฒนาสังคมและความมั่นคงของมนุษย์ (อพม.), ชมรมผู้สูงอายุ

กองสาธารณสุขและสิ่งแวดล้อม: แหล่งข้อมูลสำหรับ: อาสาสมัครท้องถิ่นรักษ์โลก (อถล.): ซึ่งเป็นกลุ่มที่มีฐานข้อมูลการสมัครที่ชัดเจน กลุ่ม อสม.: ซึ่งมักจะทำงานประสานกับกองสาธารณสุข

สำนักปลัดเทศบาล (ฝ่ายปกครอง): แหล่งข้อมูลสำหรับ: คณะกรรมการหมู่บ้าน / คณะกรรมการชุมชน: รายชื่อชุดปัจจุบันที่ได้รับการเลือกตั้งหรือแต่งตั้ง

กลุ่มจิตอาสา: ข้อมูลสมาชิกจิตอาสาพระราชทานในพื้นที่

๑.๑๗ ด้านการไฟฟ้าและแสงสว่าง

การจัดการข้อมูลด้านไฟฟ้าสำหรับเทศบาลตำบลแกดำ จะแบ่งออกเป็น ๒ ส่วนหลัก คือหน่วยงานผู้ให้บริการไฟฟ้าในพื้นที่ และการบริหารจัดการการใช้ไฟฟ้าภายในหน่วยงานเทศบาล ดังนี้ครับ:

๑. หน่วยงานผู้ให้บริการไฟฟ้า (การไฟฟ้าส่วนภูมิภาค)

สำหรับการติดต่อประสานงาน แจ้งเหตุไฟฟ้าขัดข้อง หรือขอใช้บริการไฟฟ้าในเขตพื้นที่โกสุมพิสัย สามารถติดต่อได้ที่:

หน่วยงาน: การไฟฟ้าส่วนภูมิภาคอำเภอแกดำ

สถานที่ตั้ง: บ้านขอนแก่น ตำบลวังแสง อำเภอแกดำ ศูนย์บริการลูกค้า: ๐๔๓-๗๘๗๒๔๖

สายด่วนแจ้งเหตุไฟฟ้าขัดข้อง (ตลอด ๒๔ ชั่วโมง): ๑๑๒๙

เว็บไซต์: www.pea.co.th

๒. ข้อมูลการใช้ไฟฟ้าของเทศบาลตำบลแกดำ

ในฐานะหน่วยงานราชการ เทศบาลฯ มีการบริหารจัดการและบันทึกข้อมูลการใช้ไฟฟ้าเพื่อการวางแผนงบประมาณ ดังนี้:

ประเภทการใช้ไฟฟ้า

ไฟฟ้าอาคารสำนักงาน: รวมถึงกองงานต่างๆ และศูนย์บริการประชาชน เพียงพอ ๑๐๐%

ไฟฟ้าสาธารณะ: ไฟฟ้าส่องสว่างตามถนน และไฟกิ่งในเขตพื้นที่รับผิดชอบของเทศบาล เต็มพื้นที่ ๑๐๐%

ไฟฟ้าสถานที่ราชการอื่น: เช่น สวนสาธารณะ, ศูนย์พัฒนาเด็กเล็ก, และสนามกีฬาเทศบาล เพียงพอ ๑๐๐%

การจัดเก็บข้อมูล

ระบบบันทึกค่าใช้จ่าย: กองคลังเป็นผู้รวบรวมบิลค่าไฟฟ้า (ใบแจ้งค่าไฟฟ้า) ของแต่ละมิเตอร์เพื่อนำไปลงทะเบียนในระบบบัญชีและรายงานงบประมาณรายเดือน

การวิเคราะห์แนวโน้มการใช้พลังงาน: เพื่อใช้ประกอบการทำแผนพัฒนาท้องถิ่น เช่น การพิจารณาเปลี่ยนไปใช้หลอดไฟ LED สำหรับไฟฟ้าสาธารณะเพื่อประหยัดพลังงาน

รายละเอียดและลักษณะการใช้ไฟฟ้า

แนวโน้มการประหยัดพลังงาน: เทศบาลมีการใช้ไฟฟ้าจริงต่ำกว่าค่ามาตรฐานที่กำหนดไว้ในทุกปี ซึ่งสะท้อนถึงการบริหารจัดการพลังงานที่มีประสิทธิภาพของหน่วยงาน

ความผันผวนรายเดือน: ปริมาณการใช้ไฟฟ้าจะมีความผันผวนตามฤดูกาลและกิจกรรมของหน่วยงาน โดยเดือนที่มีการใช้ไฟฟ้าสูงสุดมักอยู่ในช่วงที่มีการดำเนินโครงการกิจกรรมสาธารณะหรือช่วงฤดูร้อน ซึ่งสอดคล้องกับพฤติกรรมการใช้พลังงานของหน่วยงานราชการทั่วไป

๑.๑๘ ด้านการบริหารจัดการบ่อบำบัดน้ำเสีย

ข้อมูลการติดต่อหน่วยงาน

สถานที่ตั้ง: สำนักงานเทศบาลตำบลแกดำ เลขที่ ๑๓๙ หมู่ที่ ๒ ตำบลแกดำ อำเภอแกดำ จังหวัดมหาสารคาม (๔๔๑๙๐)

หน่วยงานหลัก: กองสาธารณสุขและสิ่งแวดล้อม และ งานบริการสาธารณสุข

ช่องทางติดต่อ: โทรศัพท์: ๐-๔๓๗๖-๑๐๑๐ โทรสาร: ๐-๔๓๗๖-๑๑๓๑

อีเมล: saraban@kaedam.go.th (งานสารบรรณ)

เว็บไซต์หลัก: สามารถตรวจสอบข่าวสารและประกาศเพิ่มเติมได้ที่ เทศบาลตำบลแกดำ

๑.๑๙ ด้านการบริหารจัดการขยะ

การบริหารจัดการขยะมูลฝอยของเทศบาลตำบลแกดำ เป็นงานในความรับผิดชอบหลักของกองสาธารณสุขและสิ่งแวดล้อม โดยมีการดำเนินการเชิงรุกเพื่อลดปริมาณขยะที่ต้องนำไปกำจัดปลายทาง

๑. ข้อมูลสถิติขยะมูลฝอย

การจัดเก็บสถิติควรแบ่งเป็นหมวดหมู่เพื่อให้เห็นแนวโน้มการจัดการขยะ:

ปริมาณขยะมูลฝอยรวม (ตัน/ปี): แยกประเภทขยะที่เก็บขนได้จริง

การคัดแยกขยะ: ปริมาณขยะรีไซเคิล, ขยะอินทรีย์, ขยะอันตราย, และขยะทั่วไป

อัตราการลดปริมาณขยะ: เทียบปริมาณขยะก่อนและหลังการจัดตั้งกิจกรรม/โครงการ (เช่น ธนาคารขยะ หรือโครงการคัดแยกขยะ)

๒. แนวทางการบริหารจัดการขยะ

เทศบาลตำบลแกดำ มีการดำเนินการบริหารจัดการที่สำคัญ ดังนี้:

การเก็บขนขยะ: รอบเวลาการจัดเก็บในแต่ละชุมชน รวมถึงวิธีการจัดเก็บที่ครอบคลุมทุกครัวเรือน

สถานที่กำจัดขยะ: โคกขยะ ซึ่งเป็นแหล่งกำจัดขยะปลายทาง

การจัดตั้ง "ธนาคารขยะ" (Waste Bank):

วัตถุประสงค์: เพื่อสร้างแรงจูงใจในการคัดแยกขยะจากต้นทาง (ครัวเรือน)

ขั้นตอน: การรับซื้อขยะรีไซเคิลจากสมาชิก, การคัดแยก, และการจำหน่ายให้กับโรงงานรีไซเคิล

การบริหารจัดการเงิน: รายได้ที่ได้รับนำไปจัดสวัสดิการให้แก่สมาชิกหรือใช้ในกิจกรรมชุมชน

๓. แบบฟอร์มการจัดการข้อมูล

เพื่อให้งานด้านการจัดการขยะของคุณเป็นมืออาชีพ ผมขอแนะนำให้คุณทำตารางบันทึกข้อมูล ดังนี้

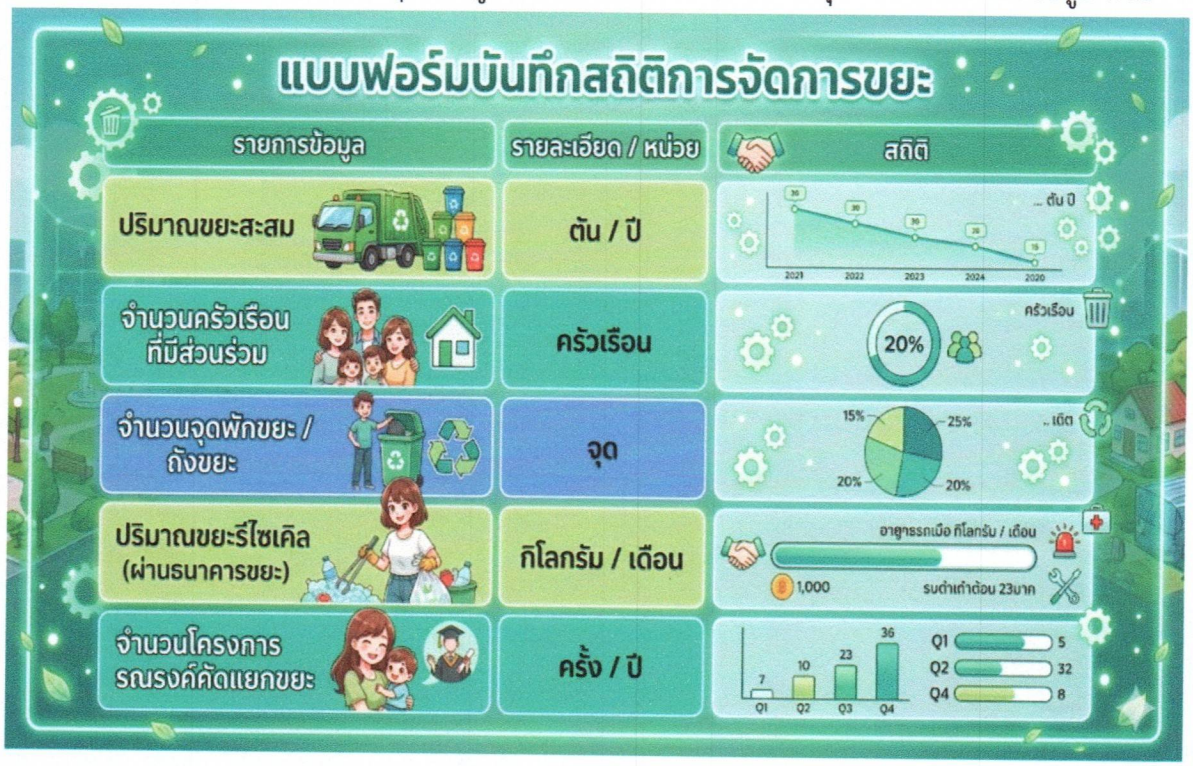



แนวทางการดำเนินงานเชิงรุก:

โครงการธนาคารขยะ: หากเทศบาลยังไม่มี หรือต้องการขยายผล ให้ทำ "สมุดคู่มือธนาคารขยะประจำชุมชน" ให้กับทุกครัวเรือน เพื่อบันทึกการนำขยะมาฝาก จะช่วยให้เก็บสถิติรายครัวเรือนได้แม่นยำมากขึ้น การรายงานผล: ในช่วงประชุมเทศบาล การนำเสนอ "อินโฟกราฟิกสรุปปริมาณขยะที่ลดลง" จะช่วยให้ผู้บริหารเห็นภาพความสำเร็จของโครงการได้ชัดเจนขึ้น

๑.๒๐ ตลาด/โรงฆ่าสัตว์

เทศบาลตำบลแกดำ มีตลาดสดในพื้นที่ จำนวน ๑ แห่ง ไม่มีโรงฆ่าสัตว์

การจัดการตลาดสดเป็นภารกิจสำคัญภายใต้การกำกับดูแลขององค์กรปกครองส่วนท้องถิ่น (อปท.) โดยมีแนวทางและรายละเอียดที่เกี่ยวข้องดังนี้ครับ ๑. ประเภทของตลาดสดตามหลักเกณฑ์ทางกฎหมาย

ตลาดแบ่งออกเป็น ๒ ประเภทหลัก โดยพิจารณาจากโครงสร้างอาคาร: ตลาดประเภทที่ ๑ (มีโครงสร้างอาคาร): คือตลาดที่มีสิ่งปลูกสร้างถาวร มั่นคง แข็งแรง มีส่วนประกอบสำคัญ เช่น อาคารสำหรับผู้ขายของ ที่ขนถ่ายสินค้า ห้องส้วม ที่ปัสสาวะ อ่างล้างมือ ที่เก็บรวบรวมมูลฝอย และที่จอดยานพาหนะ ตลาดประเภทที่ ๒ (ไม่มีโครงสร้างอาคาร): คือตลาดที่ไม่มีสิ่งปลูกสร้างถาวร หรือเป็นตลาดนัดที่ดำเนินกิจการเป็นประจำหรือชั่วคราวตามที่กำหนด ๒. การบริหารจัดการและการจัดระเบียบตลาด อปท. มีอำนาจหน้าที่ในการอนุญาตจัดตั้งและออกข้อกำหนดท้องถิ่นเพื่อควบคุมสุขลักษณะของตลาด โดยมีประเด็นสำคัญ ดังนี้:

การขออนุญาต: ผู้ที่ประสงค์จะจัดตั้งตลาดต้องได้รับใบอนุญาตจากเจ้าพนักงานท้องถิ่นตามพระราชบัญญัติการสาธารณสุข พ.ศ. ๒๕๓๕ สุขลักษณะและความสะอาด: ตลาดต้องจัดให้มีระบบระบายอากาศที่ดี พื้นทำด้วยวัสดุถาวรที่ทำความสะอาดง่ายและไม่มีน้ำขัง ผู้ประกอบการต้องดูแลความสะอาดแผงจำหน่ายสินค้า การจัดการขยะมูลฝอย และการกำจัดพาหะนำโรค (เช่น แมลงหรือสัตว์ที่เป็นพาหะ) อย่างน้อยเดือนละครั้งคณะกรรมการตลาดสด: อปท. มักจัดตั้งคณะกรรมการบริหารตลาดเพื่อดูแลความเป็นระเบียบเรียบร้อย สุขอนามัย และให้คำปรึกษาแก่ผู้ประกอบการค้า ๓. การจัดเก็บและวิเคราะห์ข้อมูลสถิติเพื่อให้เป็นไปตามกรอบการพัฒนาของกรมส่งเสริมการปกครองท้องถิ่น อปท. ควรจัดเก็บข้อมูลสำคัญเพื่อการวิเคราะห์และปรับปรุงตลาด ได้แก่: ข้อมูลการขออนุญาต: บันทึกทะเบียนตลาดที่ได้รับอนุญาตถูกต้องในเขตพื้นที่ การจัดสถานที่จอดรถ: บันทึกความเพียงพอและสัดส่วนของที่จอดรถเมื่อเทียบกับจำนวนแผงค้า การจัดการขยะมูลฝอย: จัดทำสถิติปริมาณขยะและรูปแบบการจัดการขยะในตลาดการประเมินมาตรฐาน: อปท. มักมีการคัดเลือก "ตลาดดีมีมาตรฐาน" เพื่อวัดคุณภาพการจัดการ โดยพิจารณาจากสุขลักษณะ ความเป็นระเบียบ และการมีส่วนร่วมของชุมชน การบริหารจัดการโรงฆ่าสัตว์ในเขตเทศบาลตำบลแกดำ ซึ่งเป็นภารกิจที่ต้องดำเนินการให้เป็นไปตาม พระราชบัญญัติควบคุมการฆ่าสัตว์เพื่อการจำหน่ายเนื้อสัตว์ พ.ศ. ๒๕๕๙ และกฎหมายที่เกี่ยวข้อง เพื่อสุขอนามัยของประชาชน ข้อมูลและแนวทางการบริหารจัดการมีรายละเอียดดังนี้

๑. ข้อมูลพื้นฐานและการลงทะเบียนโรงฆ่าสัตว์

เทศบาลต้องจัดให้มีทะเบียนคุมและจัดเก็บข้อมูลโรงฆ่าสัตว์ในเขตพื้นที่อย่างเป็นระบบ:

ข้อมูลผู้ประกอบการ: ชื่อผู้รับใบอนุญาตตั้งโรงฆ่าสัตว์ และชื่อผู้ควบคุมการฆ่าสัตว์

สถานที่ตั้ง: พิกัด GPS ของโรงฆ่าสัตว์ เพื่อการตรวจสอบระยะห่างจากชุมชนและแหล่งน้ำตามที่กฎหมายกำหนด

ประเภทของสัตว์: ระบุประเภทสัตว์ที่ได้รับอนุญาตให้ฆ่า (เช่น สุกร, โค, กระบือ)

ใบอนุญาต: ข้อมูลสถานะใบอนุญาตตั้งโรงฆ่าสัตว์(ฆจส. ๒)และใบอนุญาตประกอบกิจการฆ่าสัตว์ (ฆจส.๓)

๒. การบริหารงานและการจัดระเบียบ

การบริหารจัดการโรงฆ่าสัตว์มีแนวทางปฏิบัติเพื่อรักษาความสะอาดและป้องกันโรคระบาด ดังนี้:

การควบคุมสุขลักษณะ: ต้องมีการกำจัดสิ่งปฏิกูล น้ำเสีย และมูลสัตว์ตามระบบมาตรฐานที่ได้รับอนุมัติจากกรมปศุสัตว์ขั้นตอนการตรวจสอบ: ก่อนฆ่าสัตว์ต้องมีการตรวจสุขภาพสัตว์ และหลังฆ่าสัตว์ต้องมีการตรวจเนื้อสัตว์เพื่อป้องกันโรคติดต่อที่เกิดจากสัตว์ (Zoonosis)

การจัดระเบียบเวลา: กำหนดช่วงเวลาการฆ่าสัตว์ที่ชัดเจนและให้เจ้าหน้าที่สัตวแพทย์หรือพนักงานตรวจโรคสัตว์เข้าร่วมปฏิบัติงาน

การกำจัดของเสีย: วางระบบบำบัดน้ำเสียจากโรงฆ่าสัตว์ก่อนปล่อยออกสู่แหล่งน้ำสาธารณะ เพื่อไม่ให้เกิดผลกระทบต่อชุมชนรอบข้าง

๓. การจัดเก็บและวิเคราะห์ข้อมูลสถิติ

เพื่อให้การดำเนินงานมีประสิทธิภาพ เทศบาลควรจัดทำระบบสถิติ ดังนี้:

สถิติจำนวนสัตว์ที่ฆ่า: บันทึกจำนวนหัวต่อวัน/เดือน เพื่อประเมินขีดความสามารถของโรงฆ่าสัตว์

ผลการตรวจโรค: บันทึกข้อมูลสัตว์ที่ตรวจพบโรคและถูกทำลาย เพื่อเฝ้าระวังโรคระบาดในพื้นที่

รายงานการตรวจมาตรฐาน: สถิติผลการตรวจความสะอาดและมาตรฐานสุขาภิบาลของโรงฆ่าสัตว์เป็นรายไตรมาส

๑.๒๑ ด้านแหล่งน้ำ การประปา และการบริหารจัดการน้ำ

ข้อมูลแหล่งน้ำในพื้นที่อำเภอแกดำ ซึ่งครอบคลุมเขตเทศบาลตำบลแกดำ มีความสำคัญทั้งในด้านการเกษตร การอุปโภคบริโภค และเป็นแหล่งท่องเที่ยวทางธรรมชาติที่สำคัญ คือ อ่างเก็บน้ำหนองแกดำ ซึ่งเป็นแหล่งน้ำ ของชลประทาน โดยเทศบาลตำบลแกดำ จ่ายค่าธรรมเนียมการใช้น้ำให้กับชลประทานจังหวัดเป็นประจำทุกปี ในการนำน้ำดิบมาผลิตน้ำประปา เพื่อให้ประชาชนได้อุปโภคบริโภค

๑.๒๒ ด้านทรัพยากรธรรมชาติและสิ่งแวดล้อม

ฐานข้อมูลด้านทรัพยากรธรรมชาติและสิ่งแวดล้อมของเทศบาลตำบลแกดำ เพื่อใช้ประกอบการวางแผนพัฒนาท้องถิ่น

๑. ข้อมูลหน่วยงานราชการที่รับผิดชอบ

คุณสามารถติดต่อหรือขอข้อมูลผ่านหน่วยงานหลักในพื้นที่ดังนี้:

เทศบาลตำบลแกดำ : โดยเฉพาะ กองสาธารณสุขและสิ่งแวดล้อม และ กองช่าง (รับผิดชอบงานจัดการขยะ พื้นที่สีเขียว และผังเมืองในเขตเทศบาล)

สำนักงานทรัพยากรธรรมชาติและสิ่งแวดล้อมจังหวัดมหาสารคาม (ทสจ.มหาสารคาม): หน่วยงานหลักในการกำกับดูแลนโยบายทรัพยากรธรรมชาติและสิ่งแวดล้อมระดับจังหวัด สำนักงานป่าไม้จังหวัด/สำนักงานปฏิรูปที่ดินจังหวัด (ส.ป.ก.): กรณีตรวจสอบข้อมูลป่าไม้หรือพื้นที่ ส.ป.ก. ในเขตตำบล

๒. ข้อมูลอาสาสมัครและภาคประชาชน

เป็นหัวใจสำคัญในการขับเคลื่อนงานด้านสิ่งแวดล้อมในระดับชุมชน โดยต้องจัดเก็บข้อมูลแยกตามประเภท: อาสาสมัครท้องถิ่นรักษ์โลก (อถล.): ประสานข้อมูลกับกองสาธารณสุขฯ เพื่อดูจำนวนและรายชื่อ อถล. ในแต่ละชุมชน ซึ่งทำหน้าที่เป็นเครือข่ายในการจัดการขยะและสิ่งแวดล้อม

อาสาสมัครพิทักษ์ทรัพยากรธรรมชาติและสิ่งแวดล้อมหมู่บ้าน (ทสม.): เครือข่ายที่เน้นการดูแลอนุรักษ์ทรัพยากรธรรมชาติในภาพรวมของหมู่บ้าน

๓. ข้อมูลทรัพยากรธรรมชาติและพื้นที่ใช้ประโยชน์

การจัดทำฐานข้อมูลควรแบ่งหมวดหมู่เพื่อให้เห็นภาพรวม:

ป่าไม้และพื้นที่สีเขียว: จัดเก็บข้อมูลพื้นที่ป่าสาธารณะ หรือพื้นที่สีเขียวในเขต (ดอนหลวงปู่จ้อย ดอนปู่ชาญ

พื้นที่ดิน: จำแนกพื้นที่ตามการใช้ประโยชน์ เช่น พื้นที่ในเขตเทศบาล, พื้นที่ทางการเกษตร, และตรวจสอบตำแหน่งพื้นที่ ส.ป.ก. (หากมีคาบเกี่ยวในบริเวณรอยต่อเขตตำบล)

ทรัพยากรน้ำ: บันทึกข้อมูลลำน้ำสำคัญ เช่น อ่างเก็บน้ำหนองแกดำ ซึ่งเป็นแหล่งทรัพยากรธรรมชาติหลักของท้องถิ่น

๔.การบันทึกข้อมูล (Data Inventory)



๑.๒๓ ด้านป่าชุมชน

สำหรับข้อมูลโครงสร้างและแนวทางการจัดทำ "สถิติและข้อมูลป่าไม้ชุมชน" เพื่อใช้ประกอบการวางแผนพัฒนาท้องถิ่นของเทศบาลตำบลแกดำ นั้น โดยทั่วไปจะมีการจำแนกเนื้อหาออกเป็นมิติหลักๆ เพื่อให้เห็นภาพรวมทั้งในแง่ประวัติศาสตร์ กฎหมาย พื้นที่ และการมีส่วนร่วม ดังนี้

ความเป็นมาของการเกิดป่าไม้ชุมชนในท้องถิ่น

ป่าไม้ชุมชนในเขตภาคอีสานและอำเภอแกดำ มักมีจุดเริ่มต้นมาจาก ๓ ปัจจัยหลัก :ความเชื่อและประเพณีดั้งเดิม เช่น ป่าช้าประจำหมู่บ้าน ป่าดอนปู่ตา หรือป่าศักดิ์สิทธิ์ประจำชุมชน ซึ่งชาวบ้านจะร่วมกันอนุรักษ์ไว้ไม่ให้ใครเข้ามาตัดไม้ทำลายป่าด้วยความเคารพศรัทธา

๑.๒๔ ด้านการส่งเสริมอาชีพและแก้ไขปัญหาความยากจน

จากการรวบรวมและวิเคราะห์ข้อมูลพื้นฐานทางเศรษฐกิจและสังคมของพื้นที่เทศบาลตำบลแกดำ อำเภอแกดำ จังหวัดมหาสารคาม ข้อมูลอาชีพและกลุ่มอาชีพหลักของประชาชนในพื้นที่สามารถจำแนกออกได้เป็นลักษณะดังนี้

๑. ภาคการเกษตรและอาชีพดั้งเดิม

การทำนา: เป็นอาชีพหลักของประชากรในเขตพื้นที่ของเทศบาล

การทำสวนและพืชไร่: มีการปลูกพืชสวนครัว พืชผักสวนครัว และพืชไร่ขนาดเล็กเพื่อการบริโภคและจำหน่ายในตลาดชุมชน

๒. ภาคพาณิชยกรรมและการบริการ (ในเขตชุมชนเมือง)

ภายในเขตเทศบาลตำบลแกดำ ที่เป็นศูนย์กลางการค้าและการบริหาร ในตัวอำเภอ มีกลุ่มอาชีพที่ชัดเจนดังนี้

การค้าขายและธุรกิจส่วนตัว: ร้านค้าปลีก ร้านอาหาร ร้านขายสินค้าอุปโภคบริโภคที่ตั้งอยู่บริเวณตลาดสดเทศบาล

๓. กลุ่มอาชีพและวิสาหกิจชุมชน

เทศบาลมีการส่งเสริมการรวมกลุ่มของประชาชนเพื่อเพิ่มมูลค่าทางเศรษฐกิจ ได้แก่

กลุ่มอาชีพแปรรูปสินค้าเกษตร: เพื่อเพิ่มมูลค่าผลิตผลในท้องถิ่น (เช่น การแปรรูปอาหารจากผลผลิตทางการเกษตร) บ้านหัวขัว หมู่ ๔ ตำบลแกดำ

กลุ่มอาชีพงานฝีมือและหัตถกรรม: การทอผ้าพื้นเมืองหรือการทำเครื่องจักสาน เพื่อจำหน่ายเป็นสินค้า OTOP และของที่ระลึกสำหรับนักท่องเที่ยวที่มาเยือนสะพานไม้แกดำ

๔. ภาครัฐและพนักงานเอกชน

เนื่องจากเป็นที่ตั้งของศูนย์ราชการอำเภอ:

พนักงานรัฐและรัฐวิสาหกิจ: อาชีพหลักของกลุ่มคนที่มีการศึกษาและทำงานในหน่วยงานราชการ สถาบันการศึกษา และสถานพยาบาล

พนักงานบริษัทเอกชน: กลุ่มคนทำงานในห้างร้าน ร้านค้าขนาดเล็กและกลางที่ตั้งอยู่ในเขตเทศบาล

การจัดทำข้อมูลเพื่อแก้ไขปัญหาความยากจนข้ามรุ่น (Intergenerational Poverty) แบบมุ่งเป้าในระดับเทศบาลตำบลแกดำ จำเป็นต้องเน้นกระบวนการที่เปลี่ยนจากการ "สงเคราะห์" เป็นการ "สร้างโอกาสและคุ้มครอง" เพื่อให้ครัวเรือนหลุดพ้นจากวงจรความยากจนได้อย่างยั่งยืน ดังนี้

๑. การให้ความช่วยเหลือและพัฒนาศักยภาพ (Individual & Household Level)

การทำงานในส่วนนี้ต้องเริ่มจากการ "ชี้เป้า" ที่แม่นยำเพื่อไม่ให้ตกหล่น: การจัดทำฐานข้อมูลครัวเรือนยากจนแบบมุ่งเป้า (Targeted Mapping): จัดเก็บข้อมูลรายบุคคลในครัวเรือน (ไม่ใช่เพียงรายครัวเรือน) เพื่อคัดแยกประเภทปัญหา เช่น ปัญหาด้านสุขภาพ, การขาดโอกาสทางการศึกษาของเยาวชน, หรือการขาดทักษะอาชีพของวัยแรงงาน

การจัดทำแผนพัฒนาชีวิตรายครัวเรือน (Individual Development Plan - IDP): สำหรับครัวเรือนยากจนข้ามรุ่น เทศบาลต้องเป็นผู้ออกแบบ "แผนเฉพาะ" เช่น

กลุ่มเยาวชน: สนับสนุนทุนการศึกษาต่อเนื่องจนจบระดับวิชาชีพ เพื่อตัดวงจรการหลุดออกจากระบบการศึกษา

กลุ่มวัยแรงงาน: ฝึกทักษะอาชีพที่สอดคล้องกับความต้องการของตลาดในพื้นที่ (เช่น ทักษะการแปรรูปสินค้าเกษตร หรือทักษะงานบริการท่องเที่ยว)

การเข้าถึงความคุ้มครองทางสังคม: ประสานงานเพื่อให้ครัวเรือนเข้าถึงสิทธิสวัสดิการภาครัฐอย่างครบถ้วน (เบี้ยยังชีพ, บัตรสวัสดิการแห่งรัฐ, สิทธิการรักษาพยาบาล) เพื่อลดรายจ่ายที่เป็นภาระผูกพัน

๒. การพัฒนากลไกการแก้ปัญหาในระดับพื้นที่ (Area-Based Mechanism)

การแก้ปัญหาความยากจนข้ามรุ่นไม่สามารถทำได้โดยกองงานเดียว แต่ต้องเป็นกลไกบูรณาการ: คณะทำงานแก้ปัญหาความยากจนระดับตำบล: จัดตั้งคณะทำงานที่ประกอบด้วยตัวแทนจากเทศบาล (กองสวัสดิการสังคม, กองสาธารณสุข), พัฒนาชุมชนอำเภอ, ผู้นำชุมชน และอาสาสมัครพัฒนาสังคมและความมั่นคงของมนุษย์ (อพม.) เพื่อร่วมกันวิเคราะห์ปัญหาและติดตามความก้าวหน้า

๒๗. ด้านการเกษตร

ศูนย์ข้อมูลเทศบาลตำบลแกดำ ได้รวบรวมข้อมูลพื้นที่การเกษตร การแบ่งประเภท สถิติเกษตรกร และหน่วยงานที่เกี่ยวข้องในพื้นที่ เพื่อใช้วางแผนและขับเคลื่อนแผนงานส่งเสริมการเกษตรและเศรษฐกิจชุมชน โดยมีรายละเอียดดังนี้

๑. ข้อมูลพื้นที่การเกษตรและการแบ่งประเภทการเกษตร

พื้นที่ในเขตเทศบาลตำบลแกดำ ส่วนใหญ่เป็นชุมชนชนบท โดยมีพื้นที่เกษตรกรรม (ทำนากระจายอยู่รอบนอกและบริเวณใกล้เคียง มีการจำแนกประเภทการเกษตรหลักออกเป็น ๒ ประเภท ได้แก่

เกษตรกรรมพืชสวนและพืชผัก (Plant Production): มีการทำนาข้าวในพื้นที่นา และการปลูกพืชผักสวนครัวปลอดสารพิษ/ไม้ผลในระดับครัวเรือน โดยเฉพาะบริเวณคูหนองแกดำ ฝั่งบ้านหัวขัว เพื่อบริโภคและจำหน่ายในตลาดชุมชน

ปศุสัตว์รายย่อย (Animal Production): การเลี้ยงสัตว์เศรษฐกิจขนาดเล็กและสัตว์ปีก เช่น ไก่พื้นเมืองและเป็ดไข่ เพื่อสร้างความมั่นคงทางอาหารในครัวเรือน

พลาสติก โดยอาศัยแหล่งน้ำสำคัญในพื้นที่ เช่น อ่างเก็บน้ำหนองแกดำ

๒. ข้อมูลสถิติผู้ทำการเกษตร (Smart Farmer Database)

เทศบาลตำบลแกดำ ได้มีการจัดทำและปรับปรุงฐานข้อมูลเกษตรกรในเขตเทศบาลเพื่อวิเคราะห์และวางแผนการผลิตให้สอดคล้องกับตลาด โดยมีแนวโน้มและลักษณะทางสถิติดังนี้:

กลุ่มเกษตรกรหลัก: ส่วนใหญ่เป็นผู้สูงอายุและวัยแรงงานตอนปลายที่ทำเกษตรกรรมเป็นอาชีพเสริมและอาชีพหลักในครัวเรือน

กลุ่มวิสาหกิจชุมชนและกลุ่มอาชีพ: มีการรวมกลุ่มของเกษตรกรอย่างเป็นรูปธรรม เช่น กลุ่มสตรีและกลุ่มเกษตรกรแปรรูปผลผลิต (กลุ่มทำปลาส้ม, ผลไม้กวน และกลุ่มเครื่องจักสานจากวัสดุเหลือใช้ทางการเกษตร)

กลุ่มเป้าหมายสวัสดิการ: มีการจัดเก็บสถิติตัวเลขครัวเรือนยากจนและผู้มีรายได้น้อย เพื่อเป็นฐานข้อมูลในการแจกจ่ายปัจจัยการผลิตขั้นพื้นฐาน (เมล็ดพันธุ์, ปุ๋ยหมัก, พันธุ์ปลา) และการเยียวยาเมื่อประสบภัยพิบัติ

๓. หน่วยงานที่เกี่ยวข้องกับการเกษตรในพื้นที่เทศบาลตำบลแกดำ

การขับเคลื่อนงานด้านการเกษตรและโลจิสติกส์การเกษตรในพื้นที่ เป็นการทำงานร่วมกันระหว่างหน่วยงานภายในเทศบาลและหน่วยงานภาคีเครือข่ายภายนอก ดังนี้ครับ:

งานประชาสัมพันธ์ เทศบาลตำบลแกดำ :**負責** แจ้งเตือนภัยธรรมชาติ การระบาดของศัตรูพืช และข้อมูลราคากลางผ่านเพจเฟซบุ๊กเทศบาล กลุ่มไลน์ และระบบเสียงตามสายของหมู่บ้าน

หน่วยงานราชการภายนอก (ระดับอำเภอและจังหวัด)

สำนักงานเกษตรอำเภอแกดำ : หน่วยงานหลักของกระทรวงเกษตรฯ ที่ร่วมมือกับเทศบาลในการขึ้นทะเบียนเกษตรกร และสนับสนุนองค์ความรู้เทคโนโลยีการเกษตรแม่นยำ (Smart Farming)

สำนักงานปศุสัตว์อำเภอแกดำ: สนับสนุนพันธุ์สัตว์ปีก การทำวัคซีน และดูแลสุขภาพสัตว์เลี้ยงของเกษตรกรในเขตเทศบาล

สถานีพัฒนาที่ดินมหาสารคาม: สนับสนุนการวิเคราะห์ดิน ปัจจัยปรับปรุงบำรุงดิน และการทำปุ๋ยหมักอินทรีย์

- หน่วยงานภาคเอกชนและสถาบันการเงิน

ธนาคารเพื่อการเกษตรและสหกรณ์การเกษตร (ธ.ก.ส.) สาขาแกกดำ: สนับสนุนด้านสินเชื่อเพื่อการเกษตร ประกันภัยพืชผล และทุนหมุนเวียนให้แก่กลุ่มวิสาหกิจชุมชน OTOP ในพื้นที่

ผู้ประกอบการ/ร้านค้าปัจจัยการเกษตรในท้องถิ่น: ภาคเอกชนที่ทำหน้าที่กระจายสินค้า ปุ๋ย เมล็ดพันธุ์ และเป็นช่องทางรับซื้อผลผลิตทางการเกษตรจากคนในชุมชน

โครงสร้างแผนงานส่งเสริมการเกษตรและเศรษฐกิจชุมชนเทศบาลตำบลแกดำ

๑. ด้านงานวิชาการ ข้อมูล และการประชาสัมพันธ์ (Academic &ประชาสัมพันธ์)

การวางแผนส่งเสริมการเกษตร: จัดทำฐานข้อมูลเกษตรกรในเขตเทศบาล (Smart Farmer Database) เพื่อวิเคราะห์พื้นที่เพาะปลูก แหล่งน้ำ และวางแผนการผลิตให้สอดคล้องกับความต้องการของตลาด

การให้บริการด้านวิชาการการเกษตร: จัดตั้งศูนย์บริการหรือคลินิกเกษตรเคลื่อนที่ ให้คำปรึกษาเรื่องการปรับปรุงบำรุงดิน การใช้ปุ๋ยอินทรีย์ และการจัดการศัตรูพืช

การประชาสัมพันธ์: แจ้งเตือนภัยแล้ง ภัยแล้ง ภัยธรรมชาติ หรือการระบาดของศัตรูพืชผ่านเสียงตามสาย เพจเฟซบุ๊กเทศบาล และกลุ่มไลน์ชุมชน รวมถึงประชาสัมพันธ์ราคากลางและช่องทางการตลาด

๒. ด้านการส่งเสริมการผลิต (Plant, Animal & Fishery Production)

ส่งเสริมพืชผักสวนครัว: ชุมชนบ้านหัวขัว และทุกครัวเรือนในเขตเทศบาล และการปลูกไม้ผลกินได้ในครัวเรือน เพื่อลดรายจ่ายเพิ่มรายได้ รวมถึงการส่งเสริมผักปลอดสารพิษเพื่อจำหน่ายในตลาดชุมชนแกดำ

ส่งเสริมการเลี้ยงสัตว์: สนับสนุนการเลี้ยงสัตว์เศรษฐกิจขนาดเล็กหรือสัตว์ปีก (เช่น ไก่พื้นเมือง, เป็ด ไข่) เพื่อความมั่นคงทางอาหารในระดับครัวเรือน

๓. ด้านการพัฒนาองค์ความรู้และการเพิ่มมูลค่า (Knowledge & Value-Added)

งานส่งเสริมพัฒนาองค์ความรู้การเกษตร: จัดอบรมศึกษาดูงาน เทคโนโลยีการเกษตรแม่นยำ (Smart Farming), การทำเกษตรอินทรีย์, และการประยุกต์ใช้ปรัชญาเศรษฐกิจพอเพียง

ส่งเสริมการแปรรูปการเกษตร: ยกระดับผลผลิตทางการเกษตรที่ล้นตลาด หรือผลผลิตเด่นในพื้นที่มาแปรรูปเป็นผลิตภัณฑ์ชุมชน (OTOP) เช่น การทำกล้วยตาก ผลไม้กวน หรือเครื่องจักสานจากวัสดุเหลือใช้ทางการเกษตร เพื่อสร้างมูลค่าเพิ่มและรายได้เสริมให้กับกลุ่มสตรีและกลุ่มเกษตรกร

๔. ด้านการช่วยเหลือและสวัสดิการเกษตรกร (Farmer Support)

การช่วยเหลือประชาชนด้านเกษตรกร: การสนับสนุนปัจจัยการผลิตขั้นพื้นฐาน (เช่น เมล็ดพันธุ์ผัก, ปุ๋ยหมัก, พันธุ์กล้าไม้, พันธุ์ปลา) ให้แก่ครัวเรือนยากจนหรือผู้มีรายได้น้อย รวมถึงประสานงานการชดเชยเยียวยากรณีพื้นที่เกษตรประสบภัยพิบัติ (น้ำท่วม/ภัยแล้ง)

การจัดทำและลงข้อมูลยุทธศาสตร์ขับเคลื่อน แผนงานส่งเสริมการเกษตรและเศรษฐกิจชุมชน เทศบาลตำบลแกดำ เพื่อยกระดับสู่เกษตรอัจฉริยะและการเติบโตทางเศรษฐกิจที่ยั่งยืน โดยแบ่งออกเป็น ๖ มิติการพัฒนาหลัก ดังนี้

มิติที่ ๑: การพัฒนาฐานข้อมูล คลังข้อมูลการเกษตร และการเข้าถึงข้อมูลอย่างมีประสิทธิภาพ มุ่งเน้นการเปลี่ยนผ่านสู่การเป็น "เทศบาลดิจิทัลเพื่อการเกษตร" เพื่อให้เกษตรกรและผู้เกี่ยวข้องสามารถนำข้อมูลไปใช้ประโยชน์ได้จริง

การพัฒนาระบบคลังข้อมูลด้านเกษตรแบบเปิด (Open Agriculture Data):

บูรณาการและเชื่อมโยงข้อมูลเกษตรกรร่วมกับหน่วยงานภาคี (เช่น สำนักงานเกษตรอำเภอ ปศุสัตว์ และประมง) จัดทำฐานข้อมูลกลางที่เป็นข้อมูลเปิด (Open Data) เพื่อให้สาธารณะสามารถเข้าถึงข้อมูลพื้นที่เพาะปลูก แหล่งน้ำ (อ่างเก็บน้ำ หนองแกดำ) และปริมาณผลผลิตในแต่ละฤดูกาลได้อย่างโปร่งใส

การพัฒนาแพลตฟอร์มและแอปพลิเคชันบริการ:พัฒนาหรือจัดหาช่องทางดิจิทัล (เช่น แอปพลิเคชัน หรือระบบ Dashboard บนเว็บไซต์เทศบาล) สำหรับเป็นเครื่องมือให้เกษตรกรเข้าถึงข้อมูลสภาพอากาศ การแจ้งเตือนภัยธรรมชาติ และราคากลางสินค้าเกษตร ใช้เป็นระบบจัดเก็บ สถิติ และวิเคราะห์แนวโน้มภาคการเกษตร เพื่อให้ผู้บริหารเทศบาลใช้ในการวางแผนส่งเสริมงบครองชีพและการตลาดได้อย่างแม่นยำ

มิติที่ ๒: การพัฒนาธุรกิจเกษตรแปรรูปมูลค่าสูงและเศรษฐกิจชีวภาพ (Bio-Economy) สร้างมูลค่าเพิ่มให้กับต้นทุนทางทรัพยากรท้องถิ่น ลดขยะภาคการเกษตรให้เป็นศูนย์ (Zero Waste)

การขับเคลื่อนผลิตภัณฑ์เกษตรแปรรูปมูลค่าสูง:คัดเลือกและยกระดับผลผลิตเด่นในพื้นที่ เช่น การพัฒนาผลิตภัณฑ์ "ปลาส้ม หมู่ที ๑ บ้านแกดำ" ให้ได้รับมาตรฐาน อย. และมาตรฐานผลิตภัณฑ์ชุมชน (มผช.) เพื่อเจาะตลาดกลุ่มผู้บริโภคยุคใหม่ที่มีกำลังซื้อสูงการพัฒนาและส่งเสริมผลิตภัณฑ์ชีวภาพจากของเหลือทิ้ง (Upcycling):ส่งเสริมการนำผลพลอยได้และวัสดุเหลือใช้ทางการเกษตร (เช่น ฟางข้าว, ชานอ้อย, หรือเปลือกผลไม้) มาแปรรูปเป็นผลิตภัณฑ์ชีวภาพ เช่น การทำปุ๋ยหมักอินทรีย์คุณภาพสูง, บรรจุภัณฑ์รักษ์โลก หรือเครื่องจักสานประยุกต์ เพื่อสร้างรายได้เสริมให้แก่กลุ่มสตรีและกลุ่มเกษตรกร

มิติที่ ๓: การประยุกต์ใช้เทคโนโลยี นวัตกรรม และการปรับเปลี่ยนพื้นที่เพาะปลูก ปรับปรุงกระบวนการผลิตตั้งแต่ต้นน้ำเพื่อลดความเสี่ยงด้านสภาพภูมิอากาศและเพิ่มมูลค่าผลผลิต การส่งเสริมวิทยาศาสตร์และเทคโนโลยีการเกษตร:สนับสนุนให้เกษตรกรนำเทคโนโลยีการเกษตรแม่นยำ (Smart Farming) มาปรับใช้ เช่น ระบบรดน้ำอัจฉริยะผ่านเซนเซอร์วัดความชื้นดิน การใช้โดรนเพื่อการเกษตรในการพ่นปุ๋ยน้ำอินทรีย์ และการวิเคราะห์คลังข้อมูลการเกษตรเพื่อเลือกช่วงเวลาเพาะปลูกที่เหมาะสม

การปรับเปลี่ยนการเพาะปลูกในพื้นที่ที่ไม่เหมาะสม (Agri-Map):ส่งเสริมและให้คำแนะนำแก่เกษตรกรที่มีพื้นที่เพาะปลูกไม่เหมาะสม (เช่น พื้นที่ดินเสื่อมโทรม หรือพื้นที่นอกเขตชลประทานที่ทำนาข้าวได้ผลผลิตต่ำ) ให้ปรับเปลี่ยนมาปลูกพืชทางเลือกมูลค่าสูงที่มีความต้องการของตลาด เช่น ผักสลัดปลอดสารพิษ สมุนไพร หรือไม้ผลเศรษฐกิจที่ใช้น้ำน้อย

🛒 มิติที่ ๔: การขยายผลความสำเร็จ การซื้อขายออนไลน์ และการสนับสนุนจากภาครัฐ สร้างความต้องการซื้อในพื้นที่ ควบคู่กับการพัฒนาทักษะการตลาดสมัยใหม่ให้กับเกษตรกร

นโยบายสนับสนุนสินค้าเกษตรจากภาครัฐ:
ส่งเสริมและผลักดันให้ส่วนราชการ ศูนย์พัฒนาเด็กเล็ก และโรงเรียนในสังกัดเทศบาลตำบลแกดำ จัดซื้อจัดจ้างสินค้าเกษตรและสินค้าแปรรูปที่ได้คุณภาพ (เช่น ผักปลอดสารพิษ ไข่ไก่ ปลาส้ม) จากกลุ่มเกษตรกรในชุมชน เพื่อใช้ในกิจกรรมและโครงการอาหารกลางวัน

การจัดการตามทรัพยากรชุมชนและการตลาดออนไลน์:
ถอดบทเรียนและขยายผลแบบอย่างความสำเร็จของเกษตรกรต้นแบบ (Best Practice) ในการบริหารจัดการผลผลิตให้สมดุลกับทรัพยากรท้องถิ่น จัดหลักสูตรพัฒนาความรู้และทักษะดิจิทัล ยกระดับให้เกษตรกรสามารถเปิดร้านค้า ถ่ายภาพสินค้า และบริหารจัดการยอดขายผ่าน ตลาดออนไลน์สินค้าเกษตร (e-Commerce Platform เช่น Shopee, Lazada, TikTok Shop หรือ Facebook Page ชุมชน) ได้ด้วยตนเอง

🤝 มิติที่ ๕: การยกระดับสถาบันเกษตรกรในฐานะหน่วยธุรกิจและโลจิสติกส์การเกษตร เสริมสร้างความเข้มแข็งของกลุ่มต้นทุนทางสังคมให้ดำเนินงานในรูปแบบธุรกิจชุมชนได้อย่างครบวงจร [cite: หน่วยงานที่รับผิดชอบ สถานที่ตั้ง การติดต่อที่เกี่ยวกับด้านการพัฒนาระบบ คมนาคมและโลจิสติกส์ ของเทศบาลตำบลแกดำ]

เพิ่มบทบาทสถาบันเกษตรกรเป็นหน่วยธุรกิจ:
สนับสนุนและพัฒนาศักยภาพของ สหกรณ์, กลุ่มเกษตรกร และวิสาหกิจชุมชนในเขตเทศบาล ให้ทำหน้าที่เป็นผู้นำในการรวบรวมผลผลิต เจรจาต่อรองราคา และจัดหาปัจจัยการผลิตราคาถูกให้แก่สมาชิก

การบริหารจัดการห่วงโซ่อุปทาน (Supply Chain Management):
พัฒนากระบวนการนำส่งผลผลิตจากแปลงเกษตรไปจนถึงมือผู้บริโภคปลายทางอย่างมีประสิทธิภาพ เพิ่มการวางแผนโลจิสติกส์ร่วมกันเพื่อลดขั้นตอนที่ซ้ำซ้อน ซึ่งช่วยลดต้นทุนการขนส่งและรักษาความสดใหม่ของสินค้าเกษตร [cite: หน่วยงานที่รับผิดชอบ สถานที่ตั้ง การติดต่อที่เกี่ยวกับด้านการพัฒนาระบบ คมนาคมและโลจิสติกส์ ของเทศบาลตำบลแกดำ]

 มิติที่ ๖: การพัฒนาโครงสร้างพื้นฐาน การลดความสูญเสีย และชุมชนเศรษฐกิจหมุนเวียน สร้างความพร้อมด้านกายภาพ ควบคู่กับการฝังรากลึกแนวคิดรักษ์โลกในระดับชุมชน [cite: หน่วยงานที่รับผิดชอบ สถานที่ตั้ง การติดต่อที่เกี่ยวกับด้านการพัฒนาระบบ คมนาคมและโลจิสติกส์ ของเทศบาลตำบลแกดำ

พัฒนาโครงสร้างพื้นฐานและสิ่งอำนวยความสะดวก:
ส่งเสริมการจัดสร้างหรือปรับปรุงจุดรวบรวมสินค้าเกษตรชุมชน โรงคัดแยก และระบบคลังสินค้า/ห้องเย็นชุมชน (ถ้ามี) รวมถึงพัฒนาระบบขนส่งที่เกื้อหนุนการกระจายสินค้าเกษตรในเขตเทศบาล [cite: หน่วยงานที่รับผิดชอบ สถานที่ตั้ง การติดต่อที่เกี่ยวกับด้านการพัฒนาระบบ คมนาคมและโลจิสติกส์ ของเทศบาลตำบลแกดำ]

การจัดเก็บข้อมูลความสูญเสีย (Food Loss Database):
จัดทำระบบบันทึกและจัดเก็บข้อมูลความสูญเสียของผลผลิตในกระบวนการผลิตและการขนส่ง (Post-Harvest Loss) เพื่อนำข้อมูลมาวิเคราะห์ ปรับปรุงกระบวนการ และใช้เป็นฐานตัวเลข (Baseline) ในการวัดผลและลดความสูญเสียในอนาคต

ส่งเสริมชุมชนแห่งการเรียนรู้เศรษฐกิจหมุนเวียน (Circular Economy):
ผลักดันให้เกิดศูนย์เรียนรู้ชุมชนต้นแบบที่นำแนวคิดเศรษฐกิจหมุนเวียนมาใช้ เช่น การเปลี่ยนขยะอาหารเป็นน้ำหมักชีวภาพ การนำมูลสัตว์จากการปศุสัตว์มาทำแก๊สชีวภาพหรือปุ๋ยบำรุงพืช เพื่อสร้างชุมชนที่พึ่งพาตนเองได้อย่างยั่งยืน

โครงสร้างงานข้อมูล สถิติ และการอนุรักษ์ด้านประมง-ปศุสัตว์ เทศบาลตำบลแกดำ

การส่งเสริมและอนุรักษ์ด้านปศุสัตว์: การส่งเสริมการเลี้ยงและอนุรักษ์สัตว์เศรษฐกิจและสัตว์พื้นเมือง (เช่น โคเนื้อ กระบือ หรือไก่พื้นเมือง) เพื่อเป็นต้นทุนทางเศรษฐกิจให้เกษตรกร

การจัดเก็บและวิเคราะห์ข้อมูลสถิติในท้องถิ่น (Data Collection & Analytics)

สถิติการปศุสัตว์ในท้องถิ่น:จัดทำบัญชีสำรวจจำนวนสัตว์เลี้ยงรายครัวเรือน (โค, กระบือ, สุกร, สัตว์ปีก) ในเขตเทศบาล

จัดเก็บข้อมูลและสถิติการฉีดวัคซีนป้องกันโรคระบาดสัตว์ (เช่น โรคพิษสุนัขบ้า, โรคลัมปี สกิน ในโค-กระบือ, โรคอหิวาต์แอฟริกาในสุกร) ร่วมกับอาสาสมัครปศุสัตว์ (อปส.)

ข้อมูลสถานที่ท่องเที่ยวที่มีอยู่จริง รวมถึงแนวทางการพัฒนาระบบ การท่องเที่ยวอัจฉริยะ (Smart Tourism) ดังนี้

๑. หมวดหมู่แหล่งท่องเที่ยวในเขตเทศบาลตำบลแกดำ (ที่มีอยู่จริงและกำลังพัฒนา)

แหล่งท่องเที่ยวทางธรรมชาติและเชิงนิเวศ:
อ่างเก็บน้ำหนองแกดำ สะพานไม้แกดำ

แหล่งท่องเที่ยวทางวัฒนธรรม ประวัติศาสตร์ และวัด:
วัดดาวดึงส์แกดำ ดอนหลวงปู่จ้อย สิ่งศักดิ์สิทธิ์คู่บ้านคู่เมือง เป็นจุดศูนย์รวมจิตใจและท่องเที่ยวเชิงศรัทธาของนักท่องเที่ยว

๒. แนวทางการพัฒนาระบบข้อมูลการท่องเที่ยวให้เป็น "ระบบการท่องเที่ยวอัจฉริยะ" (Smart Tourism)
เพื่อตอบโจทย์การใช้งานของ ๓ กลุ่มหลัก (นักท่องเที่ยว, ผู้ประกอบการ, ภาครัฐ) เทศบาลสามารถวางแผนพัฒนาแพลตฟอร์มดิจิทัลดังนี้:

🟩 สำหรับนักท่องเที่ยว (Visitor Experience)

ระบบ QR Code อัจฉริยะ (Smart Infographics): ติดตั้งป้าย QR Code บริเวณสะพานไม้แกดำ ระบบแผนที่ท่องเที่ยวเชิงดิจิทัล (Digital Map & AR Guide): พัฒนาแผนที่นำเที่ยวร่วมกับ Google Maps หรือสร้างเว็บแอปพลิเคชันปักหมุดแลนด์มาร์ก จุดจอดรถ ร้านอาหาร และคาเฟ่ในเขตเทศบาล

🟧 สำหรับผู้ประกอบการ (Business Empowerment)

พื้นที่ประชาสัมพันธ์ร้านค้าชุมชน (Local Marketplace Platform): เปิดระบบเชื่อมโยงข้อมูลร้านอาหาร คาเฟ่ในแกดำ โฮมสเตย์ และกลุ่มสินค้าแปรรูป/OTOP เพื่อช่วยผู้ประกอบการรายย่อยให้มีตัวตนบนโลกออนไลน์

ระบบจองและปฏิทินกิจกรรมชุมชน (E-Event Calendar): แจ้งกำหนดการงานประเพณีบุญบั้งไฟ เพื่อให้ร้านค้าและที่พักเตรียมความพร้อมรองรับนักท่องเที่ยว

🟦 สำหรับภาครัฐ/เทศบาล (Government Data & Management)

ระบบจัดเก็บข้อมูลและสถิตินักท่องเที่ยว (Tourism Dashboard): ติดตั้งกล้องหรือระบบนับจำนวนนักท่องเที่ยวอัจฉริยะ (AI Counters) เพื่อวิเคราะห์ปริมาณผู้มาเยือน ช่วงวันเวลาที่หนาแน่น และใช้ในการวางแผนจัดระเบียบการจราจรและความปลอดภัย

ระบบรับฟังความคิดเห็นและร้องเรียนดิจิทัล: เพื่อให้นักท่องเที่ยวสามารถแจ้งปัญหา (เช่น ขยะ ความสะอาด) ได้ทันทีผ่านระบบออนไลน์ ช่วยให้เทศบาลเข้าแก้ไขได้อย่างรวดเร็ว

🚀 **แผนยุทธศาสตร์ยกระดับการท่องเที่ยวศักยภาพสูงเทศบาลตำบลแกดำ**

(๑) การสนับสนุนผู้ประกอบการ / วิสาหกิจเริ่มต้น (Startup) และเศรษฐกิจสร้างสรรค์

เทศบาลสามารถทำหน้าที่เป็น "ผู้อำนวยความสะดวก (Facilitator)" เพื่อบ่มเพาะคนรุ่นใหม่และผู้ประกอบการในพื้นที่ โดยมีแนวทางดังนี้

สร้างอัตลักษณ์สินค้าสร้างสรรค์จากทุนท้องถิ่น: สนับสนุน Startup หรือกลุ่มเยาวชนในการนำเอกลักษณ์เด่น เช่น กบ ซึ่งเป็นสัตว์ขึ้นชื่อของแกดำ มาดีไซน์เป็นสินค้าแฟชั่น ของที่ระลึก ของเล่นสร้างสรรค์

นวัตกรรมอาหารและคาเฟ่ท้องถิ่น: ส่งเสริมให้ผู้ประกอบการร้านอาหาร/คาเฟ่ นำผลผลิตทางการเกษตรในพื้นที่ (เช่น ผักปลอดภัย ผลไม้ตามฤดูกาล สัตว์น้ำท้องถิ่น) มาสร้างสรรค์เป็นเมนู Signature หรืออาหารฟิวชันที่ดึงดูดนักท่องเที่ยวสายกิน

Digital Content Creator ชุมชน: สนับสนุนการใช้เทคโนโลยีและแพลตฟอร์มโซเชียลมีเดีย (TikTok, Reels, Lemon๘) บ่มเพาะผู้ประกอบการให้สามารถทำคอนเทนต์เล่าเรื่องราว (Storytelling) ของแกดำเพื่อทำการตลาดเชิงรุก

(๒) การสนับสนุนการท่องเที่ยวโดยชุมชน (CBT) และการดึงเอกชนร่วมทุน

เปลี่ยนบทบาทจากภาครัฐทำฝ่ายเดียว เป็นการเปิดโอกาสให้ชุมชนและเอกชนขับเคลื่อนร่วมกัน: จัดตั้งกลุ่มการท่องเที่ยวโดยชุมชน: พัฒนาศักยภาพของคนในชุมชนริมอ่างแกดำ สะพานไม้แกดำ ให้บริหารจัดการท่องเที่ยวได้เอง เช่น กลุ่มมัคคุเทศก์น้อย (พานักท่องเที่ยวสะพานไม้แกดำ), โมเดลความร่วมมือรัฐ-เอกชน (Public-Private Partnership):

ชวนผู้ประกอบการโรงแรม ที่พัก หรือโฮมสเตย์ มาร่วมจัดแคมเปญโปรโมชันพักผ่อนในเมืองรอง เปิดโอกาสให้เอกชนเข้ามามีส่วนร่วมในการลงทุนหรือบริหารจัดการกิจกรรมนันทนาการที่ทันสมัยและปลอดภัยในพื้นที่เทศบาล (เช่น กิจกรรมนั่งซาเล้งสักการะหลวงปู่จ้อย และชมบรรยากาศรอบอ่างเก็บน้ำหนองแกดำ สะพานไม้แกดำ ร้านกาแฟสร้างสรรค์ในจุดบริการนักท่องเที่ยว)

๑.๒๘ ด้านอุตสาหกรรม

ข้อมูลอุตสาหกรรมในเขตพื้นที่ เทศบาลตำบลแกดำ จังหวัดมหาสารคาม ข้อมูลสถิติเชิงปริมาณในระดับเทศบาลมักไม่ได้มีการสรุปแยกเป็นรายงานสาธารณะรายปี แต่สามารถใช้ข้อมูลและช่องทางต่อไปนี้ในการสืบค้นหรือประสานงาน

๑. สถานะและลักษณะโรงงานในพื้นที่

จากการรวบรวมข้อมูลหน่วยงานและแหล่งธุรกิจพบว่า โรงงานและสถานประกอบการในอำเภอแกดำส่วนใหญ่มีลักษณะเป็น อุตสาหกรรมขนาดกลางและขนาดย่อม (SMEs) ซึ่งมักเกี่ยวข้องกับ วัสดุก่อสร้าง และบริการเชิงวิศวกรรม/ซ่อมบำรุง โดยตัวอย่างประเภทกิจการที่พบได้แก่

อุตสาหกรรมบริการ/ซ่อมบำรุง: เช่น การซ่อมยานพาหนะ, กิจการก่อสร้าง และโลหะกิจ

๒. หน่วยงานที่รับผิดชอบและช่องทางการติดต่อ

สำนักงานอุตสาหกรรมจังหวัดมหาสารคาม (หน่วยงานหลัก):

หน้าที่: ดูแลการจดทะเบียนโรงงาน (รง.๔), สถิติผู้ประกอบการ และแผนพัฒนาอุตสาหกรรมในระดับจังหวัด

เว็บไซต์: mahasarakham.industry.go.th

กองสาธารณสุขและสิ่งแวดล้อม เทศบาลตำบลแกดำ

หน้าที่: ออกใบอนุญาตประกอบกิจการที่เป็นอันตรายต่อสุขภาพ (กรณีโรงงานขนาดเล็ก) ซึ่งจะถือเป็นข้อมูลในพื้นที่ที่ใกล้เคียงที่สุด

สำนักงานพัฒนาชุมชนอำเภอแกดำ

หน้าที่: ดูแลและส่งเสริมกลุ่มผู้ผลิตชุมชนและกลุ่ม OTOP หากเป้าหมายของคุณคือการส่งเสริมกลุ่มผู้ผลิตรายย่อยในพื้นที่

๓. แนวทางการส่งเสริมและสนับสนุน

การสนับสนุนการผลิตอุตสาหกรรมในระดับท้องถิ่นมักดำเนินผ่านกลไกดังนี้:

การเข้าถึงแหล่งทุน: ผ่านธนาคารพัฒนาวิสาหกิจขนาดกลางและขนาดย่อม (SME D Bank) หรือกองทุนพัฒนาบทบาทสตรี/กองทุนหมู่บ้าน

การพัฒนาทักษะแรงงาน: สำนักงานพัฒนาฝีมือแรงงานจังหวัดมหาสารคาม มักมีโครงการฝึกอบรมทักษะที่สอดคล้องกับความต้องการของสถานประกอบการในพื้นที่

๑.๒๙ ด้านการพาณิชย์และกลุ่มอาชีพ

สำหรับข้อมูลสถิติด้านการพาณิชย์ กลุ่มอาชีพ และร้านค้าต่าง ๆ ในเขตเทศบาลตำบลแกดำ จังหวัดมหาสารคาม จากฐานข้อมูลแผนพัฒนาท้องถิ่นและข้อมูลพื้นฐานของเทศบาล มีรายละเอียดโครงสร้างทางเศรษฐกิจ ร้านสะดวกซื้อ และการติดต่อสื่อสารดังนี้

๑. สถิติจำนวนร้านค้าและกิจการพาณิชย์ (โดยประมาณ)

ในเขตเทศบาลตำบลแกดำ มีลักษณะเป็นศูนย์กลางทางการค้าและการบริการของอำเภอแกดำ ทำให้มีกิจการพาณิชย์ตั้งอยู่หนาแน่น โดยเฉพาะบริเวณตลาดสดเทศบาลและสองฝั่งถนนท่าทางกลาง (ทางหลวงหมายเลข ๒๓๘๐) จำแนกกลุ่มหลัก ๆ ได้ดังนี้

ร้านสะดวกซื้อและซูเปอร์มาร์เก็ต: มีประมาณ ๕ - ๘ แห่ง (ประกอบด้วย ๗-Eleven, Lotus's Go Fresh, CJ More, ไทยฟู้ดเฟรชมาร์เก็ต เพื่อรองรับชุมชนและผู้สัญจรผ่าน)

ร้านขายของชำ / ร้านโชห่วยในชุมชน: มีกระจายอยู่ตามชุมชนทั้ง ๑๐ ชุมชน ประมาณ ๔๐ – ๕๐ ร้าน

ร้านอาหารและเครื่องดื่ม: ร้านค้าแผงลอย ร้านอาหารตามสั่ง และคาเฟ่ มีรวมกันไม่ต่ำกว่า ๖๐ ร้าน (หนาแน่นบริเวณรอบตลาดสด)

สถานประกอบการด้านบริการและอื่น ๆ: ร้านเสริมสวย ร้านซ่อมรถ คลินิก และร้านขายยา ประมาณ ๑๐ - ๒๐ แห่ง

ตลาดสดและตลาดนัด:

ตลาดสดเทศบาลตำบลแกดำ (เปิดบริการทุกวัน)

๒. กลุ่มอาชีพในท้องถิ่น

อาชีพค้าขายและธุรกิจส่วนตัว (กลุ่มร้านค้า โชห่วย ร้านอาหาร)

อาชีพรับจ้างทั่วไปและพนักงานบริษัท/ร้านค้า

อาชีพรับราชการและพนักงานรัฐวิสาหกิจ (เนื่องจากเป็นที่ตั้งของศูนย์ราชการอำเภอ)

๓. สถานที่ตั้งและทำเลการค้าสำคัญ

ย่านเศรษฐกิจและการพาณิชย์ของเทศบาลตำบลแกดำ จะเกาะกลุ่มอยู่บนทำเลหลักๆ ดังนี้

โซนถนนทางหลวง มค ๒๓๘๐ เป็นที่ตั้งของร้านสะดวกซื้อแบรนด์ใหญ่ (๗-Eleven, Lotus's),ปตท. อเมซอน ,ธนาคาร, ร้านขายยา และร้านทอง

๔. การติดต่อและการสื่อสาร (หน่วยงานกำกับดูแลด้านพาณิชย์)

หากต้องการติดต่อขอข้อมูลสถิติพาณิชย์ที่เป็นทางการ การจดทะเบียนพาณิชย์ หรือติดต่อผู้ประกอบการในท้องถิ่น สามารถประสานงานได้ที่หน่วยงานโดยตรง

หน่วยงานรับผิดชอบ: กองคลัง (งานพัฒนาและจัดเก็บรายได้) หรือ สำนักปลัดเทศบาล เทศบาลตำบลแกดำ

สถานที่ตั้ง: เลขที่ ๑๓๙ หมู่ที่ ๒ ตำบลแกดำ อำเภอแกดำ จังหวัดมหาสารคาม ๔๔๑๙๐

ช่องทางการติดต่อสื่อสาร:โทรศัพท์: ๐๔๓-๗๘๗๐๔๓

เว็บไซต์หลัก: www.kaedam.go.th

Facebook Page: เทศบาลตำบลแกดำ

การรวบรวมและลงข้อมูลกลุ่มอาชีพ กองทุน และองค์กรการเงินภาคประชาชน ถือเป็นหัวใจสำคัญที่สะท้อนถึงระบบเศรษฐกิจฐานรากและศักยภาพการพึ่งพาตนเองของชุมชน

๑.๓๐ ด้านแรงงาน

ข้อมูลและโครงสร้างตารางสถิติด้านแรงงาน ในเขตพื้นที่ เทศบาลตำบลแกดำ อำเภอแกดำ จังหวัดมหาสารคาม

💡 การปฏิบัติงานสำหรับฝ่ายปกครอง

การแจ้งเข้า-พักอาศัย (ม.๓๘)

กำชับให้นายจ้างแจ้งการเข้าพักอาศัยของแรงงานต่างด้าวต่อตรวจคนเข้าเมือง (ตม.) จังหวัดมหาสารคาม ภายใน ๒๔ ชั่วโมง นับแต่เวลาที่แรงงานเข้าพักอาศัย ระบบแจ้งเตือนล่วงหน้า (Early Warning System)เจ้าหน้าที่ควรตรวจสอบฟิลด์ "วันหมดอายุใบอนุญาต" เป็นประจำ โดยเฉพาะรายที่ขึ้นสถานะ (เช่น ของนายมิน ตุน ที่จะหมดอายุในวันที่ ๓๑ ต.ค. ๒๕๖๙) เพื่อประสานนายจ้างให้ดำเนินการต่ออายุล่วงหน้าอย่างน้อย ๓๐-๔๕ วัน ณ สำนักงานจัดหางานจังหวัดมหาสารคาม

การเชื่อมโยงระบบพิกัด GPS

สามารถนำค่าพิกัด GPS ในตารางไปบันทึกเชื่อมโยงกับระบบ Google Maps เพื่อจัดทำแผนที่ "เครือข่ายสถานประกอบการที่จ้างแรงงานต่างด้าว" ช่วยให้ง่ายต่อการลงพื้นที่สุ่มตรวจสวัสดิการแรงงานและการสาธารณสุขชุมชน อัตราค่าจ้างขั้นต่ำตามกฎหมาย ของจังหวัดมหาสารคาม (รวมถึงเขตเทศบาลตำบลแกดำ) ตามประกาศคณะกรรมการค่าจ้าง เรื่อง อัตราค่าจ้างขั้นต่ำ (ฉบับที่ ๑๔) ลงวันที่ ๑๗ มิถุนายน ๒๕๖๘ (มีผลบังคับใช้ตั้งแต่วันที่ ๑ กรกฎาคม ๒๕๖๘ เป็นต้นไป) ถูกกำหนดไว้ที่ ๓๔๗ บาทต่อวัน อย่างไรก็ตาม ประกาศฉบับนี้กำหนดข้อยกเว้นพิเศษให้ปรับขึ้นเป็น ๔๐๐ บาทต่อวัน ในบางประเภทกิจการทั่วประเทศ ในขณะที่อัตราค่าจ้างที่เกิดขึ้นจริงในตลาด (Market Real Wage) สำหรับแรงงานมีทักษะและช่างฝีมือในท้องถิ่นจะสูงกว่าเกณฑ์ขั้นต่ำอย่างมีนัยสำคัญ โดยมีรายละเอียดโครงสร้างตารางข้อมูลที่สอดคล้องกับสำนักงานสวัสดิการและคุ้มครองแรงงานจังหวัดมหาสารคาม ดังนี้

๑.๓๑ ด้านรายได้

ระบบจัดการข้อมูลและโครงสร้างวิเคราะห์สถิติการเงิน การคลัง และความสัมพันธ์ระหว่างอาชีพกับรายได้ ของเทศบาลตำบลแกดำได้จัดทำขึ้นตามมาตรฐานกระทรวงมหาดไทย เพื่อใช้บริหารแผนพัฒนาการจัดเก็บรายได้ (KPI กองคลัง) และวิเคราะห์ความยากจนเพื่อยกระดับคุณภาพชีวิตประชาชน

หน่วยงานรับผิดชอบ กองคลัง เทศบาลตำบลแกดำ

๑.๓๒ ด้านอื่นๆ

ส่วนที่ ๒

ประเด็นการพัฒนาท้องถิ่น

๒.๑ วิสัยทัศน์ขององค์กรปกครองส่วนท้องถิ่น

"เทศบาลตำบลแกดำเมืองน่าอยู่ บนพื้นฐานเศรษฐกิจพอเพียง แหล่งท่องเที่ยวเชิงวัฒนธรรมเด่น ยึดมั่นตามหลักธรรมมาภิบาล ประชาชนมีสุขอย่างยั่งยืน"

๒.๒ นโยบายการพัฒนาของผู้บริหารท้องถิ่นเทศบาลตำบลแกดำ

๑. ยุทธศาสตร์ด้านโครงสร้างพื้นฐาน

๑.๑ การก่อสร้าง ปรับปรุง ซ่อมแซมถนน เส้นทางคมนาคม

ดำเนินการสำรวจออกแบบ จัดหางบประมาณเพื่อทำการก่อสร้างปรับปรุง ซ่อมแซม ถนนลาดยาง ถนนคอนกรีต และถนนประเภทอื่นๆ ให้ประชาชนสามารถสัญจรเดินทางได้สะดวกรวดเร็วและปลอดภัย

๑.๒ การพัฒนาแหล่งน้ำ และการบริการจัดการน้ำ

จัดหางบประมาณเพื่อทำการขุดลอกลำห้วย คูคลอง หนองบึง แหล่งเก็บน้ำอื่นๆ เพื่อกักเก็บน้ำให้เพียงพอต่อการใช้ประโยชน์ของประชาชน ทั้งในด้านเกษตรกรรม อุตสาหกรรม และอุปโภคบริโภค ประสานความร่วมมือกับหน่วยงานที่เกี่ยวข้องทั้งกรมชลประทาน กรมทรัพยากรน้ำ กรมป้องกันและบรรเทาสาธารณภัย ในการร่วมออกแบบและวางระบบการพัฒนาและบริหารจัดการน้ำในภาพรวมของเทศบาลตำบลแกดำ พัฒนาบึง ลำห้วย รวมทั้งแหล่งน้ำแหล่งอื่นๆ เพื่อเป็นแหล่งน้ำรองรับการพัฒนาด้านการเกสรอินทรีย์ และการท่องเที่ยวของเทศบาลตำบลแกดำ ตลอดจนการพัฒนาแหล่งน้ำใต้ดิน เพื่อเติมน้ำใต้ดิน ให้มีความอุดมสมบูรณ์สามารถนำมาใช้ได้ดังเดิม

๑.๓ ระบบระบายน้ำและระบบบำบัดน้ำเสีย

สำรวจและออกแบวางระบบระบายน้ำ เพื่อป้องกันและแก้ไขปัญหาน้ำท่วม น้ำแล้ง และเพื่อป้องกันปัญหาการปล่อยน้ำเสียลงสู่ลำห้วยหรือแหล่งน้ำสาธารณะ

๑.๔ ไฟฟ้าส่องสว่าง

จัดสรรงบประมาณ และประสานงบประมาณเพื่อทำการติดตั้งระบบไฟส่องสว่างด้วยระบบไฟฟ้าปกติ หรือพลังงานทดแทน เช่น พลังงานแสงอาทิตย์ ตามถนนเส้นทางคมนาคมในเขตชุมชนที่อยู่ในความรับผิดชอบของเทศบาลตำบลแกดำ เพื่อความปลอดภัยในการเดินทางของประชาชน

๑.๕ กล้องวงจรปิด

จัดหางบประมาณเพื่อทำการติดตั้งกล้องวงจรปิด ในเขตชุมชน ตลาด และถนนสายหลักที่มีความเสี่ยงต่อการเกิดอุบัติเหตุ และความปลอดภัยของประชาชน

๑.๖ การออกแบบและวางผังเมือง

ร่วมกับกรมโยธาธิการและผังเมือง หรือหน่วยงานที่เกี่ยวข้อง ศึกษาและออกแบบวางผังเมืองเพื่อวางแผนพัฒนาเมืองอย่างเป็นระบบ มุ่งสู่เป้าหมายการสร้างเมืองน่าอยู่

๑.๗ ระบบการประปา

จัดให้มีน้ำสะอาด หรือการประปา เพื่อพัฒนาระบบการประปาให้เพียงพอต่อการอุปโภคบริโภค คลอบคลุมทุกพื้นที่ ได้รับการบริการอย่างเท่าเทียมกันเพื่อยกระดับคุณภาพชีวิตของประชาชน

๑.๘ ระบบป้ายสัญญาณจราจร

จัดให้มีการติดตั้งไฟ ป้ายสัญญาณจราจรในจุดเสี่ยงเพื่อความปลอดภัยในการใช้รถใช้ถนน

๒. นโยบายด้านเศรษฐกิจ

๒.๑ ส่งเสริมเศรษฐกิจฐานราก ทั้งในระดับ ครอบครัว และชุมชน

การน้อมนำเอาหลักปรัชญาเศรษฐกิจพอเพียงมาเป็นกลยุทธ์หลักในการบริหาร โดยส่งเสริมและสนับสนุนกลุ่มอาชีพ กลุ่มวิสาหกิจชุมชน กลุ่มสหกรณ์ หรือกลุ่มองค์กรอื่นๆ ในการดำเนินกิจกรรมการอบรมพัฒนาความเชี่ยวชาญ เพื่อเสริมสร้างรายได้ให้กับประชาชน การสนับสนุนอุปกรณ์เทคโนโลยีที่เหมาะสมทันสมัย โดยเฉพาะด้านการเกษตรกรรม จะส่งเสริมสนับสนุนการทำเกษตรผสมผสานในระดับครัวเรือน การดำเนินงานตามแนวคิด โคก หนอง นา โมเดล สนับสนุนการพัฒนากลุ่มเกษตรกรรุ่นใหม่ (Young Smart Farmers) ให้ต่อยอดการทำอาชีพเกษตรกรรมจากคนรุ่นพ่อแม่ สู่รุ่นลูกหลาน โดยการประยุกต์ภูมิปัญญาท้องถิ่นผสานกับการนำเทคโนโลยี และการจัดการสมัยใหม่เข้ามาใช้ในการทำอาชีพเกษตรกรรมของเกษตรกร ตลอดจนการสนับสนุนการจัดแสดงและจำหน่ายสินค้าในงานเทศกาลต่างๆ

๒.๒ พัฒนาตลาดสดให้มาตรฐานด้วยเทคโนโลยีที่ทันสมัยและเพิ่มศักยภาพให้เป็นศูนย์กลางกระจายสินค้าในช่องทางตลาดออนไลน์

ดำเนินการพัฒนาตลาดสดให้สะอาดปลอดภัย ด้วยกระบวนการมีส่วนร่วมของพ่อค้าแม่ค้า ส่งเสริมการบริการโดยจัดหาเทคโนโลยีที่เหมาะสม ส่งเสริมเชื่อมโยงการซื้อขาย แลกเปลี่ยนสินค้า ระหว่างร้านค้าในตลาดสดและร้านค้านอกตลาดสดอื่นๆ กับผู้บริโภค ด้วยระบบตลาดออนไลน์และเชื่อมโยงการค้าระหว่างพ่อค้าแม่ค้ากับเกษตรกรผู้ผลิตเพื่อเป็นการเสริมสร้างความเข้มแข็งให้กับภาคเกษตรกรรมอีกด้วย

๒.๓ ส่งเสริมตลาดนัดชุมชนถนนคนเดิน

เพื่อเป็นช่องทางการกระตุ้นเศรษฐกิจ เพื่อเพิ่มรายได้ในสถานการณ์พิเศษ ให้กับร้านค้า กลุ่มชุมชน กลุ่มวิสาหกิจ และสถาบันการศึกษา ตลอดจนประชาชนทั่วไป นำสินค้ามาจัดแสดง จำหน่าย เพื่อเพิ่มรายได้ให้กับครัวเรือน

๒.๔ ส่งเสริมตลาดริมทาง

สนับสนุนส่งเสริมและอำนวยความสะดวกให้กับร้านค้าตลาดริมทาง เพื่อพัฒนาความเจริญทางเศรษฐกิจและสังคมให้กับประชาชน

๓. นโยบายการพัฒนาสังคมและคุณภาพชีวิต

๓.๑ ด้านการสาธารณสุข

ส่งเสริมการพัฒนาด้านสุขภาพอนามัยและการสาธารณสุขของประชาชน โดยเน้นการพัฒนาด้านสุขภาพอนามัยและการสาธารณสุขของประชาชน โดยเน้นการพัฒนางานสาธารณสุขมูลฐานของชุมชนพัฒนาศักยภาพของอาสาสมัครสาธารณสุขประจำหมู่บ้าน (อสม.) ให้มีความรู้และทักษะเพิ่มขึ้น สนับสนุนการดำเนินงานแก่โรงพยาบาล ทั้งในด้านการควบคุมและป้องกันโรค การส่งเสริมสุขภาพ การฟื้นฟูสภาพ การรักษาพยาบาลเบื้องต้น เพื่อสร้างเป็นเครือข่ายบริการสุขภาพ และเครือข่ายภาคประชาชน

๓.๒ การป้องกันและควบคุมการแพร่ระบาดของโรคติดต่อ

โดยร่วมกับอำเภอแกดำ สาธารณสุขอำเภอแกดำ โรงพยาบาลแกดำ และหน่วยงานที่เกี่ยวข้องดำเนินการควบคุม และป้องกันการแพร่ระบาดของโรคติดต่อ เร่งจัดหางบประมาณเพื่อจัดซื้อวัสดุ อุปกรณ์ และครุภัณฑ์ที่จำเป็นต่อการควบคุมป้องกันโรค สนับสนุนสถานบริการสาธารณสุขจัดอบรมพัฒนาศักยภาพอาสาสมัครสาธารณสุขประจำหมู่บ้าน (อสม.) พนักงานเจ้าหน้าที่หรืออาสาสมัครอื่นใด ให้มีความรู้และทักษะที่เพียงพอต่อการเป็นบุคลากรด่านหน้าในการควบคุมป้องกันโรค จัดเตรียมพื้นที่เพื่อจัดตั้งเป็นโรงพยาบาลสนามรองรับผู้ป่วยกรณีเกิดการแพร่ระบาดใหญ่ในพื้นที่เทศบาลตำบลแกดำ

๓.๓ ด้านการบรรเทาสาธารณภัย

ประสานความร่วมมือกับอำเภอ หน่วยงานที่เกี่ยวข้องและองค์กรปกครองส่วนท้องถิ่นอื่น ดำเนินการเตรียมความพร้อมกรณีเกิดภัยพิบัติ และจัดหาเครื่องมืออุปกรณ์ที่ทันสมัย และจำเป็นสำหรับการแก้ไขปัญหาภัยพิบัติด้านต่างๆ ให้กับหน่วยบรรเทาสาธารณภัย ตลอดจนจัดให้มีอุปกรณ์ถังดับเพลิงทุกจุดเสี่ยงอย่างเพียงพอ

๓.๔ ด้านการป้องกันและแก้ไขปัญหายาเสพติด

ส่งเสริมการสร้างภูมิคุ้มกันทางสังคมให้แก่กลุ่มเสี่ยงและกลุ่มเปราะบางต่อปัญหายาเสพติด ทั้งในระดับบุคคล ครอบครัว และชุมชน โดยการส่งเสริมด้านการกีฬา ดนตรี ศิลปะ แก่เด็กและเยาวชน ทั้งในและนอกระบบการศึกษา และการส่งเสริมอาชีพแก่กลุ่มผู้พ้นโทษจากคดียาเสพติด เพื่อคืนคนดีสู่สังคม

๓.๕ ด้านการดูแลผู้พิการ ผู้สูงอายุ ผู้ด้อยโอกาส

ร่วมกับสำนักงานหลักประกันสุขภาพแห่งชาติ หน่วยงานในสังกัดกระทรวงสาธารณสุข โรงพยาบาล และหน่วยงานที่เกี่ยวข้องในการดูและกลุ่มผู้พิการ ผู้สูงอายุ ผู้ด้อยโอกาส ให้สามารถดำรงชีวิตอยู่ในสังคมได้อย่างมีคุณค่าและมีศักดิ์ศรี โดยการส่งเสริมพัฒนาอาชีพ สร้างรายได้ สนับสนุนวัสดุ อุปกรณ์ที่จำเป็น ตลอดจนปรับปรุงที่พักอาศัยให้กลุ่มเหล่านี้สามารถดำรงชีวิตอยู่ได้อย่างมีความสุข

๓.๖ การเตรียมสู่สังคมผู้สูอายุ

เน้นการส่งเสริมและพัฒนาทักษะด้านแรงงานของผู้สูงอายุที่ยังมีสุขภาพแข็งแรงสามารถทำงานได้ ส่งเสริมและประสานหน่วยงานภาครัฐและเอกชนให้มีการจ้างแรงงานผู้สูงอายุ ส่งเสริมการสร้างเครือข่ายของกลุ่มองค์กรผู้สูงอายุในรูปแบบ ชมรม สมาคม หรือโรงเรียนผู้สูงอายุ ให้เข้มแข็ง

๔. นโยบายที่ดิน ทรัพยากรธรรมชาติ และสิ่งแวดล้อม

๔.๑ พัฒนาที่ดินตามศักยภาพเชิงพื้นที่

ร่วมกับหน่วยงานที่เกี่ยวข้อง ศึกษาและออกแบบวางแผนการใช้ประโยชน์จากที่ดิน ในพื้นที่เทศบาลตำบลแกดำให้เหมาะสมกับสภาพบริบทแวดล้อมของแต่ละพื้นที่ จัดแบ่งโซนพื้นที่การใช้ประโยชน์ที่ดิน เป็นเขตที่ดินเพื่อการเกษตรกรรมการอุตสาหกรรม การท่องเที่ยว การพาณิชย์ และที่พักอาศัย เพื่อสร้างสมดุลในการพัฒนาเมืองไปสู่การเป็นเมืองน่าอยู่ในอนาคต

๔.๒ ส่งเสริมพัฒนาและอนุรักษ์สิ่งแวดล้อม

ในการพัฒนาไปสู่ความเป็นเมืองน่า ส่งเสริมการปลูกต้นไม้ การปลูกและอนุรักษ์ต้อนไม้ประจำท้องถิ่น เพื่อส่งเสริมพื้นที่สีเขียวให้แก่เมือง (Green City) ส่งเสริมการอนุรักษ์ดิน และน้ำ ส่งเสริมให้มีการบำบัดน้ำเสียก่อนปล่อยลงสู่แหล่งน้ำสาธารณะและส่งเสริมการใช้พลังงานทดแทน

๔.๓ พัฒนาและปรับปรุงระบบกำจัดขยะ

ด้วยกระบวนการบริหารจัดการขยะมูลฝอย การแยกขยะจากต้นทาง และการนำขยะกลับมาใช้ใหม่ หรือการสร้างมูลค่าจากขยะ รวมทั้งการพัฒนาการบวนการกำจัดขยะด้วยเทคโนโลยีที่ทันสมัย การนำขยะที่เกิดขึ้นในแต่ละวันมากำจัดให้หมดไปอย่างถูกวิธี และปลอดภัย เพื่อลดปัญหามลภาวะต่อสิ่งแวดล้อม

๕. นโยบายการศึกษา ศาสนา ศิลปวัฒนธรรม การท่องเที่ยวและกีฬา

๕.๑ การจัดการศึกษาในระดับเด็กเล็ก และสนับสนุนกิจกรรมการศึกษาของโรงเรียนในเขตเทศบาลตำบลแกดำ

โดยการจัดสรรงบประมาณเพื่อพัฒนาเด็กเล็กให้มีความพร้อมตามวัย ส่งเสริมกิจกรรมทางการศึกษาของรัฐและเอกชน สนับสนุนและส่งเสริมการพัฒนาครูและบุคลากรทางการศึกษาให้มีความรู้ ทักษะ ความเชี่ยวชาญเฉพาะด้านเพื่อสามารถปฏิบัติหน้าที่ ตอบสนองต่อภารกิจได้อย่างเหมาะสม ให้ได้มาตรฐานตามหลักสูตรแกนกลางของพระราชบัญญัติการศึกษาแห่งชาติ

๕.๒ การทำนุบำรุงพระพุทธศาสนา

สนับสนุนการทำนุบำรุงศาสนสถาน การจัดกิจกรรมทางพุทธศาสนา สร้างและบำรุงสถานฌาปนกิจศพ ให้เหมาะสมสวยงาม

๕.๓ ส่งเสริมและสนับสนุน การบำรุงศิลปะ จารีตประเพณี ภูมิปัญญาท้องถิ่น และวัฒนธรรมอันดีงามของท้องถิ่น

ร่วมมือกับชุมชนในการจัดงานประเพณีในเทศกาลต่างๆ จัดสรรงบประมาณสนับสนุนกิจกรรมที่เป็นภูมิปัญญาของท้องถิ่น

๕.๔ การพัฒนาแหล่งท่องเที่ยว

พัฒนาแหล่งท่องเที่ยวตามความต้องการของชุมชนพัฒนาอ่างเก็บน้ำแกดำ และสะพานไม้แกดำ ให้เป็นจุดท่องเที่ยวหลัก (Land mark) เป็นจุดเช็คอินของประชาชนและนักท่องเที่ยวทั่วไป

๕.๕ การกีฬาและการออกกำลังกาย

ส่งเสริมและสนับสนุนงบประมาณเพื่อจัดงบประมาณเพื่อจัดกิจกรรมด้านการกีฬาให้กับเยาวชนตามความเหมาะสมและต้องการของชุมชน สถานศึกษา หรือหน่วยงาน ในเขตของเทศบาลตำบลแกดำ โดยจัดหาผู้เชี่ยวชาญเพื่อมุ่งเน้นการพัฒนานักกีฬาสมัครเล่นไปสู่การเป็นนักกีฬามืออาชีพ ตลอดจนการจัดให้มีการแข่งขันเพื่อสร้างความสัมพันธ์ระหว่างกัน

๖. นโยบายการบริหารกิจการบ้านเมืองที่ดี

๖.๑ หลักประสิทธิภาพ

พัฒนาระบบการบริหารราชการส่วนท้องถิ่นของเทศบาลตำบลแกดำ โดยจะบริหารงบประมาณให้ประหยัด เกิดความคุ้มค่า เกิดประโยชน์สูงสุดต่อประชาชนจะเพิ่มประสิทธิภาพการบริหารด้วยการพัฒนาระบบราชการอย่างต่อเนื่อง เสริมสร้างประสิทธิภาพงานด้วยการพัฒนาระบบการบริหารงานบุคคล พัฒนาสมรรถนะของข้าราชการพนักงานส่วนท้องถิ่นให้มีจิตบริการปรับขนาดองค์กรให้มีขนาดเล็กลง มีความคล่องตัว ยืดหยุ่นตอบสนองต่อปัญหาและความต้องการของประชาชนอย่างทันท่วงที

๖.๒ หลักประสิทธิผล

เน้นการพัฒนาระบบการทำงานขององค์กรแบบมุ่งเน้นผลสัมฤทธิ์ประหยัด และเกิดผลอย่างเป็นรูปธรรม ลดความซ้ำซ้อน ปรับลดขั้นตอนในการทำงาน ปรับระบบการประเมินและวัดผลงานให้ได้มาตรฐานสากลเพื่อให้สามารถบริการประชาชนได้รวดเร็วขึ้น

๖.๓ หลักคุณธรรม จริยธรรม

ยึดมั่นและใช้หลักคุณธรรม จริยธรรม นำการบริหาร พัฒนาเทศบาลตำบลแกดำ ให้เป็นองค์กรชั้นนำในระดับอำเภอและจังหวัดเสริมสร้างขวัญกำลังใจของบุคลากร เปิดโอกาสให้ได้ร่วมคิด ร่วมทำเพื่อปรับเปลี่ยนไปสู่องค์กรสมัยใหม่

๖.๔ หลักการกระจายอำนาจ

ให้หน่วยงานในสังกัดเพื่อเพิ่มประสิทธิผลและประสิทธิภาพในการบริหาร สร้างระบบประเมินผลงานที่ได้มาตรฐาน สร้างและพัฒนากลไกการตรวจสอบถ่วงดุลภายในและระหว่างองค์กร พัฒนาค่านิยมใหม่ขององค์กรให้เป็นองค์กรของประชาชน และเพื่อประชาชน

๖.๕ หลักการมีส่วนร่วม

พัฒนาและส่งเสริมการมีส่วนร่วมของประชาชนในการบริหารและพัฒนาเทศบาลตำบลแกดำทั้งระบบ เริ่มตั้งแต่กระบวนการวางแผน การนำนโยบายไปสู่การปฏิบัติของหน่วยงานต่างๆ การติดตาม ตรวจสอบการประเมินผล โดยเน้นการมีส่วนร่วมของประชาชน

๖.๖ หลักความเสมอภาค

พัฒนาระบบการบริหารงานให้เกิดความเสมอภาคและเท่าเทียม ทั้งในส่วนที่เกี่ยวข้องกับประชาชน และข้าราชการในสังกัดเทศบาลตำบลแกดำ เน้นหลักความรู้ความสามารถ และระบบอุปถัมภ์

๖.๗ หลักนิติธรรม

บริหารงานโดยยึดหลักกฎหมาย นำระเบียบ กฎหมายและข้อบังคับ ที่เกี่ยวข้องมาปรับใช้เพื่ออำนวยให้เกิดประโยชน์ต่อประชาชน เพื่อความยืดหยุ่นในการบริหารงาน นำหลักกฎหมายมาบริหารอย่างตรงไปตรงมาเพื่อเกิดความเป็นธรรมกับประชาชนให้ได้รับบริการสาธารณะที่อยู่ในอำนาจหน้าที่ของเทศบาลตำบลแกดำอย่างเสมอภาคและเท่าเทียมกัน

๖.๘ หลักความโปร่งใส

บริหารงานด้วยความโปร่งใส ปฏิบัติตามระเบียบกฎหมายอย่างเคร่งครัด เพื่อสร้างภาพลักษณ์ใหม่ให้เทศบาลตำบลแกดำ เป็นองค์กรแห่งคุณธรรมเสริมสร้างความเชื่อมั่นให้กับองค์กรภายนอกและประชาชน

๖.๙ หลักความรับผิดชอบตรวจสอบได้

บริหารงานโดยเน้นความรับผิดชอบต่อประชาชนและสังคม มุ่งมั่นที่จะนำความรู้ความสามารถมาเพื่อใช้แก้ไขปัญหาให้ประชาชน และพัฒนาเทศบาลแกดำไปสู่ความเป็นเมืองน่าอยู่ และพร้อมให้สภา บุคคล หรือหน่วยงานภายนอกตรวจสอบได้

๖.๑๐ การตอบสนองต่อประชาชน

บริหารงานโดยยึดหลักผลประโยชน์ของประชาชน มุ่งบริหารเพื่อแก้ไขปัญหาความเดือดร้อนและความจำเป็นเร่งด่วนให้หมดไปโดยเร็วที่สุด วางแผนกำหนดทิศทาง และเป้าหมายในการพัฒนาเทศบาลตำบลแกดำให้เป็นเทศบาลในระดับแนวหน้าของภาคตะวันออกเฉียงเหนือของไทย

๒.๓ ความสัมพันธ์ประเด็นการพัฒนาท้องถิ่น

๒.๓.๑ แผนยุทธศาสตร์ชาติ ๒๐ ปี (พ.ศ. ๒๕๖๑ – ๒๕๘๐)

โดยที่รัฐธรรมนูญแห่งราชอาณาจักรไทย มาตรา ๖๕ กำหนดให้รัฐพึงจัดให้มียุทธศาสตร์ชาติเป็นเป้าหมายการพัฒนาประเทศอย่างยั่งยืน ตามหลักธรรมาภิบาลเพื่อใช้เป็นกรอบในการจัดทำแผนต่างๆให้สอดคล้องและบูรณาการกันเพื่อให้เกิดเป็นพลังผลักดันร่วมกันไปสู่เป้าหมายดังกล่าว โดยให้เป็นไปตามที่กำหนดในกฎหมายว่าด้วยการจัดทำยุทธศาสตร์ชาติ และต่อมาได้มีการตราพระราชบัญญัติการจัดทำยุทธศาสตร์ชาติ พ.ศ. ๒๕๖๐ มีผลบังคับใช้เมื่อวันที่ ๑ สิงหาคม ๒๕๖๐ โดยกำหนดให้มีการแต่งตั้งคณะกรรมการยุทธศาสตร์ชาติเพื่อรับผิดชอบในการจัดทำร่างยุทธศาสตร์ชาติ กำหนดวิธีการการมีส่วนร่วมของประชาชนในการจัดทำร่างยุทธศาสตร์ชาติ ในการติดตาม การตรวจสอบ และการประเมินผล รวมทั้งกำหนดมาตรการส่งเสริมและสนับสนุนให้ประชาชนทุกภาคส่วนดำเนินการให้สอดคล้องกับยุทธศาสตร์ชาติ

เพื่อให้เป็นไปตามที่กำหนดในพระราชบัญญัติการจัดทำ ยุทธศาสตร์ชาติ พ.ศ. ๒๕๖๐ คณะกรรมการยุทธศาสตร์ชาติได้แต่งตั้งคณะกรรมการจัดทำยุทธศาสตร์ชาติด้านต่างๆ รวม ๖ คณะ อันประกอบด้วย คณะกรรมการจัดทำยุทธศาสตร์ชาติด้านความมั่นคง คณะกรรมการจัดทำยุทธศาสตร์ชาติด้านการสร้างความสามารถในการแข่งขัน คณะกรรมการจัดทำยุทธศาสตร์ชาติด้านการพัฒนาและเสริมสร้างศักยภาพทรัพยากรมนุษย์ คณะกรรมการจัดทำยุทธศาสตร์ชาติด้านการสร้างโอกาสและความเสมอภาคทางสังคม คณะกรรมการจัดทำยุทธศาสตร์ชาติด้านการสร้างการเติบโตบนคุณภาพชีวิตที่เป็นมิตรต่อสิ่งแวดล้อม และคณะกรรมการจัดทำยุทธศาสตร์ชาติด้านการปรับสมดุลและพัฒนาระบบการบริหารจัดการภาครัฐ เพื่อรับผิดชอบในการดำเนินการจัดทำร่างยุทธศาสตร์ชาติให้เป็นไปตามหลักเกณฑ์ วิธีการ และเงื่อนไขที่กำหนด ตลอดจนได้จัดให้มีการรับฟังความคิดเห็นของประชาชนและหน่วยงานของรัฐที่เกี่ยวข้องอย่างกว้างขวางเพื่อประกอบการพิจารณาจัดทำร่างยุทธศาสตร์ชาติตามที่กฎหมายกำหนดแล้ว

ยุทธศาสตร์ชาติ ๒๐ ปี (พ.ศ. ๒๕๖๑-๒๕๘๐) เป็นยุทธศาสตร์ชาติฉบับแรกของประเทศไทยตามรัฐธรรมนูญแห่งราชอาณาจักรไทย ซึ่งจะต้องนำไปสู่การปฏิบัติเพื่อให้ประเทศไทยบรรลุวิสัยทัศน์“ประเทศไทยมีความมั่นคง มั่งคั่ง ยั่งยืน เป็นประเทศพัฒนาแล้ว ด้วยการพัฒนาตามหลักปรัชญาของเศรษฐกิจพอเพียง” ภายในช่วงเวลาดังกล่าว เพื่อความสุขของคนไทยทุกคน

วิสัยทัศน์ประเทศไทย

“ประเทศไทยมีความมั่นคง มั่งคั่ง ยั่งยืน เป็นประเทศพัฒนาแล้ว ด้วยการพัฒนาตามหลักปรัชญาของเศรษฐกิจพอเพียง” หรือเป็นคติพจน์ประจำชาติว่า “มั่นคง มั่งคั่ง ยั่งยืน” เพื่อสนองตอบต่อผลประโยชน์แห่งชาติ อันได้แก่ การมีเอกราช อธิปไตย การดำรงอยู่อย่างมั่นคง และยั่งยืนของสถาบันหลักของชาติและประชาชนจากภัยคุกคามทุกรูปแบบ การอยู่ร่วมกันในชาติอย่างสันติสุขเป็นปึกแผ่น มีความมั่นคงทางสังคมท่ามกลางพหุสังคมและการมีเกียรติและศักดิ์ศรีของความเป็นมนุษย์ความเจริญเติบโตของชาติ ความเป็นธรรมและความอยู่ดีมีสุขของประชาชน ความยั่งยืนของฐานทรัพยากรธรรมชาติสิ่งแวดล้อม ความมั่นคงทางพลังงานและอาหาร ความสามารถในการรักษาผลประโยชน์ของชาติภายใต้การเปลี่ยนแปลงของสภาวะแวดล้อมระหว่างประเทศ และการอยู่ร่วมกันอย่างสันติประสานสอดคล้องกันด้านความมั่นคงในประชาคมอาเซียนและประชาคมโลกอย่างมีเกียรติและศักดิ์ศรี

ความมั่นคง หมายถึง การมีความมั่นคงปลอดภัยจากภัยและการเปลี่ยนแปลงทั้งภายในประเทศและภายนอกประเทศในทุกระดับ ทั้งระดับประเทศ สังคม ชุมชน ครัวเรือน และปัจเจกบุคคล และมีความมั่นคงในทุกมิติ ทั้งมิติทางการทหาร เศรษฐกิจ สังคม สิ่งแวดล้อม และการเมือง เช่น ประเทศมีความมั่นคงในเอกราชและอธิปไตย มีการปกครองระบอบประชาธิปไตยที่มีพระมหากษัตริย์ทรงเป็นประมุข สถาบันชาติ ศาสนา พระมหากษัตริย์มีความเข้มแข็งเป็นศูนย์กลางและเป็นที่ยึดเหนี่ยวจิตใจของประชาชน มีระบบการเมืองที่

มั่นคงเป็นกลไกที่นำไปสู่การบริหารประเทศที่ต่อเนื่องและโปร่งใสตามหลักธรรมาภิบาล สังคมมีความปรองดองและความสามัคคี สามารถผนึกกำลังเพื่อพัฒนาประเทศ ชุมชนมีความเข้มแข็ง ครอบครัวมีความอบอุ่น ประชาชนมีความมั่นคงในชีวิต มีงานและรายได้ที่มั่นคงพอเพียงกับการดำรงชีวิต มีการออมสำหรับวัยเกษียณ ความมั่นคงของอาหาร พลังงาน และน้ำ มีที่อยู่อาศัยและความปลอดภัยในชีวิตทรัพย์สิน

ความมั่งคั่ง หมายถึง ประเทศไทยมีการขยายตัวของเศรษฐกิจอย่างต่อเนื่องและมีความยั่งยืนจนเข้าสู่กลุ่มประเทศรายได้สูง ความเหลื่อมล้ำของการพัฒนาลดลง ประชากรมีความอยู่ดีมีสุขได้รับผลประโยชน์จากการพัฒนาอย่างเท่าเทียมกันมากขึ้น และมีการพัฒนาอย่างทั่วถึงทุกภาคส่วนมีคุณภาพชีวิตตามมาตรฐานขององค์การสหประชาชาติ ไม่มีประชาชนที่อยู่ในภาวะความยากจนเศรษฐกิจในประเทศมีความเข้มแข็ง ขณะเดียวกันต้องมีความสามารถในการแข่งขันกับประเทศต่างๆทั้งในตลาดโลกและตลาดภายในประเทศเพื่อให้สามารถสร้างรายได้ทั้งจากภายในและภายนอกประเทศตลอดจนมีการสร้างฐานเศรษฐกิจและสังคมแห่งอนาคตเพื่อให้สอดรับกับบริบทการพัฒนาที่เปลี่ยนแปลงไป และประเทศไทยมีบทบาทที่สำคัญในเวทีโลก และมีความสัมพันธ์ทางเศรษฐกิจและการค้าอย่างแน่นแฟ้นกับประเทศในภูมิภาคเอเชีย เป็นจุดสำคัญของการเชื่อมโยงในภูมิภาค ทั้งการคมนาคมขนส่ง การผลิต การค้า การลงทุน และการทำธุรกิจ เพื่อให้เป็นพลังในการพัฒนา นอกจากนี้ยังมีความสมบูรณ์ในทุนที่จะสามารถสร้างการพัฒนาต่อเนื่องไปได้ ได้แก่ ทุนมนุษย์ ทุนทางปัญญาทุนทางการเงิน ทุนที่เป็นเครื่องมือเครื่องจักร ทุนทางสังคม และทุนทรัพยากรธรรมชาติและสิ่งแวดล้อม

ความยั่งยืน หมายถึง การพัฒนาที่สามารถสร้างความเจริญ รายได้ และคุณภาพชีวิตของประชาชนให้เพิ่มขึ้นอย่างต่อเนื่อง ซึ่งเป็นการเจริญเติบโตของเศรษฐกิจที่อยู่บนหลักการใช้ การรักษาและการฟื้นฟูฐานทรัพยากรธรรมชาติอย่างยั่งยืน ไม่ใช้ทรัพยากรธรรมชาติจนเกินพอดี ไม่สร้างมลภาวะต่อสิ่งแวดล้อมจนเกินความสามารถในการรองรับและเยียวยาของระบบนิเวศ การผลิตและการบริโภคเป็นมิตรกับสิ่งแวดล้อม และสอดคล้องกับเป้าหมายการพัฒนาที่ยั่งยืน ทรัพยากรธรรมชาติมีความอุดมสมบูรณ์มากขึ้นและสิ่งแวดล้อมมีคุณภาพดีขึ้น คนมีความรับผิดชอบต่อสังคม มีความเอื้ออาทร เสียสละเพื่อผลประโยชน์ส่วนรวม รัฐบาลมีนโยบายที่มุ่งประโยชน์ส่วนรวมอย่างยั่งยืนและให้ความสำคัญกับการมีส่วนร่วมของประชาชน และทุกภาคส่วนในสังคมยึดถือและปฏิบัติตามหลักปรัชญาของเศรษฐกิจพอเพียงเพื่อการพัฒนาอย่างสมดุล มีเสถียรภาพ และยั่งยืน

โดยมีเป้าหมายการพัฒนาประเทศ คือ **“ประเทศชาติมั่นคง ประชาชนมีความสุข เศรษฐกิจพัฒนาอย่างต่อเนื่อง สังคมเป็นธรรม ฐานทรัพยากรธรรมชาติยั่งยืน”** โดยยกระดับศักยภาพของประเทศในหลากหลายมิติ พัฒนาคนในทุกมิติและในทุกช่วงวัยให้เป็นคนดี เก่ง และมีคุณภาพ สร้างโอกาสและความเสมอภาคทางสังคม สร้างการเติบโตบนคุณภาพชีวิตที่เป็นมิตรกับสิ่งแวดล้อม และมีภาครัฐของประชาชนเพื่อประชาชนและประโยชน์ส่วนรวม โดยการประเมินผลการพัฒนาตามยุทธศาสตร์ชาติ ประกอบด้วย

๑) ความอยู่ดีมีสุขของคนไทยและสังคมไทย

๒) ขีดความสามารถในการแข่งขัน การพัฒนาเศรษฐกิจ และการกระจายรายได้

๓) การพัฒนาทรัพยากรมนุษย์ของประเทศ

๔) ความเท่าเทียมและความเสมอภาคของสังคม

๕) ความหลากหลายทางชีวภาพ คุณภาพสิ่งแวดล้อม และความยั่งยืนของทรัพยากรธรรมชาติ

๖) ประสิทธิภาพการบริหารจัดการและการเข้าถึงการให้บริการของภาครัฐ

ประเด็นยุทธศาสตร์ชาติ

๑. ยุทธศาสตร์ชาติด้านความมั่นคง

(๑) การรักษาความสงบภายในประเทศ

(๒)การป้องกันและแก้ไขปัญหาที่มีผลกระทบต่อความมั่นคง

(๓) การพัฒนาศักยภาพของประเทศให้พร้อมเผชิญภัยคุกคามที่กระทบต่อความมั่นคงของชาติ

(๔) การบูรณาการความร่วมมือด้านความมั่นคงกับอาเซียนและนานาชาติ รวมถึงองค์กรภาครัฐและที่มิใช่ภาครัฐ

(๕) การพัฒนากลไกการบริหารจัดการความมั่นคงแบบองค์รวม

๒. ยุทธศาสตร์ชาติด้านการสร้างความสามารถในการแข่งขัน

(๑) การเกษตรสร้างมูลค่า

(๒) อุตสาหกรรมและบริการแห่งอนาคต

(๓) สร้างความหลากหลายด้านการท่องเที่ยว

(๔) โครงสร้างพื้นฐาน เชื่อมไทย เชื่อมโลก

(๕) พัฒนาเศรษฐกิจบนพื้นฐานผู้ประกอบการยุคใหม่

๓. ยุทธศาสตร์ชาติด้านการพัฒนาและเสริมสร้างศักยภาพทรัพยากรมนุษย์

(๑) การปรับเปลี่ยนค่านิยมและวัฒนธรรม

(๒) การพัฒนาศักยภาพคนตลอดช่วงชีวิต

(๓) ปฏิรูปกระบวนการเรียนรู้ที่ตอบสนองต่อการเปลี่ยนแปลงในศตวรรษที่ ๒๑

(๔) การตระหนักถึงพหุปัญญาของมนุษย์ที่หลากหลาย

(๕) การเสริมสร้างให้คนไทยมีสุขภาวะที่ดี

(๖) การสร้างสภาพแวดล้อมที่เอื้อต่อการพัฒนาและเสริมสร้างศักยภาพทรัพยากรมนุษย์

(๗) การเสริมสร้างศักยภาพการกีฬาในการสร้างคุณค่าทางสังคมและพัฒนาประเทศ

๔. ยุทธศาสตร์ชาติด้านการสร้างโอกาสและความเสมอภาคทางสังคม

(๑) การลดความเหลื่อมล้ำ สร้างความเป็นธรรมในทุกมิติ

(๒) การกระจายศูนย์กลางความเจริญทางเศรษฐกิจ สังคม และเทคโนโลยี

(๓) การเสริมสร้างพลังทางสังคม

(๔) การเพิ่มขีดความสามารถของชุมชนท้องถิ่นในการพัฒนา การพึ่งตนเองและการจัดการตนเอง

๕. ยุทธศาสตร์ชาติด้านการสร้างการเติบโตบนคุณภาพชีวิตที่เป็นมิตรกับสิ่งแวดล้อม

(๑) สร้างการเติบโตอย่างยั่งยืนบนสังคมเศรษฐกิจสีเขียว

(๒) สร้างการเติบโตอย่างยั่งยืนบนสังคมเศรษฐกิจภาคทะเล

(๓) สร้างการเติบโตอย่างยั่งยืนบนสังคมที่เป็นมิตรต่อสภาพภูมิอากาศ

(๔) พัฒนาพื้นที่เมือง ชนบท เกษตรกรรมและอุตสาหกรรมเชิงนิเวศ มุ่งเน้นความเป็นเมืองที่เติบโตอย่างต่อเนื่อง

(๕) พัฒนาความมั่นคงน้ำ พลังงาน และเกษตรที่เป็นมิตรต่อสิ่งแวดล้อม

(๖) ยกระดับกระบวนทัศน์เพื่อกำหนดอนาคตประเทศ

๖. ยุทธศาสตร์ชาติด้านการปรับสมดุลและพัฒนาระบบการบริหารจัดการภาครัฐ

(๑) ภาครัฐที่ยึดประชาชนเป็นศูนย์กลาง ตอบสนองความต้องการ และให้บริการอย่างสะดวกรวดเร็ว โปร่งใส

(๒) ภาครัฐบริหารงานแบบบูรณาการโดยมียุทธศาสตร์ชาติเป็นเป้าหมายและเชื่อมโยงการพัฒนาในทุกระดับ ทุกประเด็น ทุกภารกิจ และทุกพื้นที่

(๓) ภาครัฐมีขนาดเล็กลง เหมาะสมกับภารกิจ ส่งเสริมให้ประชาชนและทุกภาคส่วนมีส่วนร่วมในการพัฒนาประเทศ

(๔) ภาครัฐมีความทันสมัย

(๕) บุคลากรภาครัฐเป็นคนดีและเก่ง ยึดหลักคุณธรรม จริยธรรม มีจิตสำนึกมีความสามารถสูง มุ่งมั่น และเป็นมืออาชีพ

(๖) ภาครัฐมีความโปร่งใส ปลอดการทุจริตและประพฤติมิชอบ

(๗) กฎหมายมีความสอดคล้องเหมาะสมกับบริบทต่าง ๆ และมีเท่าที่จำเป็น

(๘) กระบวนการยุติธรรมเคารพสิทธิมนุษยชนและปฏิบัติต่อประชาชนโดยเสมอภาค

๒.๓.๒ แผนพัฒนาเศรษฐกิจและสังคมแห่งชาติ ฉบับที่ ๑๓ (พ.ศ. ๒๕๖๖-๒๕๗๐) หรือ แผนพัฒนาเศรษฐกิจและสังคมแห่งชาติ ฉบับที่ ๑๔ (พ.ศ. ๒๕๗๑-๒๕๗๕)

ในการจัดทำแผนพัฒนาท้องถิ่น ต้องมีความเชื่อมโยงของยุทธศาสตร์ในภาพรวม (Strategylinkage) ความเชื่อมโยงในเชิงยุทธศาสตร์ที่เชื่อมต่อกันเพื่อให้เกิดภาพรวม (Overview) การเชื่อมโยงจากจุดหนึ่งไปจุดหนึ่งในเชิงยุทธศาสตร์ โดยสามารถนำเข้าสู่รอยต่อที่เข้าหากันได้อย่างกลมกลืนแม้ว่าจะเรียกชื่อที่แตกต่างกันก็ตาม แต่ก็สามารถเดินทางไปด้วยกันได้ในเชิงยุทธศาสตร์เป็นการเชื่อมโยงความสัมพันธ์ระหว่างยุทธศาสตร์ระดับมหภาคกับยุทธศาสตร์ขององค์กรปกครองส่วนท้องถิ่น ได้แก่ (๑) ยุทธศาสตร์ชาติ ๒๐ ปี (๒) แผนพัฒนาเศรษฐกิจและสังคมแห่งชาติ (๓) การกำหนดเป้าหมายการพัฒนาที่ยั่งยืน (Sustainable Development Goals: SDGs) (๔) แผนพัฒนาจังหวัด/กลุ่มจังหวัด/ภาค (๕) ยุทธศาสตร์การพัฒนาขององค์กรปกครองส่วนท้องถิ่นในเขตจังหวัดและ (๖) ยุทธศาสตร์ขององค์กรปกครองส่วนท้องถิ่น การกำหนดและการวิเคราะห์ความเชื่อมโยงองค์รวมที่นำไปสู่การพัฒนาท้องถิ่นจากยุทธศาสตร์ทุกระดับ มีความสัมพันธ์หรือเชื่อมโยงกันอย่างไรเพื่อให้การพัฒนาท้องถิ่นสอดคล้องกับยุทธศาสตร์ระดับมหภาคและยุทธศาสตร์ขององค์กรปกครองส่วนท้องถิ่นประกอบด้วย (๑) วิสัยทัศน์ (๒) ยุทธศาสตร์ (๓) เป้าประสงค์ (๔) ตัวชี้วัด (๕) ค่าเป้าหมาย (๖) กลยุทธ์ และ (๗) จุดยืนทางยุทธศาสตร์ ซึ่งเทศบาลตำบลโกสุมพิสัย ได้จัดทำแผนพัฒนาท้องถิ่น (พ.ศ. ๒๕๖๖ – ๒๕๗๐) ที่มีความเชื่อมของยุทธศาสตร์ดังกล่าว และเชื่อมโยงกับแผนพัฒนาเศรษฐกิจและสังคมแห่งชาติ ฉบับที่ ๑๓ ด้วย โดยนำหมุดหมายในแผนพัฒนาเศรษฐกิจและสังคมแห่งชาติ ฉบับที่ ๑๓ มาจัดทำรายละเอียดที่มีความสอดคล้องหรือเชื่อมโยงกับยุทธศาสตร์ชาติ ๒๐ ปี แผนพัฒนาจังหวัด/กลุ่มจังหวัด/ภาค ยุทธศาสตร์การพัฒนาขององค์กรปกครองสวนท้องถิ่นในเขตจังหวัด และยุทธศาสตร์องค์กรปกครองส่วนท้องถิ่น ซึ่งมารายละเอียดดังนี้

แผนพัฒนาเศรษฐกิจและสังคมแห่งชาติ ฉบับที่ ๑๓ (พ.ศ. ๒๕๖๖ – ๒๕๗๐) มีสถานะเป็นแผนระดับที่ ๒ ซึ่งเป็นกลไกที่สำคัญในการแปลงยุทธศาสตร์ชาติไปสู่การปฏิบัติ และใช้เป็นกรอบสำหรับการจัดทำแผนระดับที่ ๓ เพื่อให้การดำเนินงานของภาคีการพัฒนาที่เกี่ยวข้องสามารถสนับสนุนการบรรลุเป้าหมายตามยุทธศาสตร์ชาติตามกรอบระยะเวลาที่คาดหวังไว้ได้โดยพระราชบัญญัติสภาพัฒนาการเศรษฐกิจและสังคมแห่งชาติ พ.ศ. ๒๕๖๑บัญญัติให้แผนพัฒนาเศรษฐกิจและสังคมแห่งชาติ ฉบับที่ ๑๒ มีผลบังคับใช้ถึงวันที่ ๓๐ กันยายน ๒๕๖๕ ส่งผลให้กรอบระยะเวลา ๕ ปีของแผนพัฒนาเศรษฐกิจและสังคมแห่งชาติ ฉบับที่ ๑๓ เริ่มต้น ณ วันที่ ๑ ตุลาคม ๒๕๖๕ ครอบคลุมปีงบประมาณ พ.ศ. ๒๕๖๖ – ๒๕๗๐ ซึ่งเป็นระยะ ๕ ปีที่สองของยุทธศาสตร์ชาติ ทั้งนี้ การจัดทำแผนพัฒนาฯ ฉบับที่ ๑๓ อยู่บนความตั้งใจที่จะให้แผนมีจุดเน้นและเป้าหมายของการพัฒนาที่เป็นรูปธรรม สามารถบ่งบอกทิศทางการพัฒนาที่ชัดเจนที่ประเทศควรมุ่งไปในระยะ ๕ ปี ถัดไป โดยเป็นผลที่เกิดจากกระบวนการสังเคราะห์ข้อมูลอย่างรอบด้าน ทั้งสถานะของทุนในมิติต่างๆ บทเรียนของการพัฒนาที่ผ่านมาตลอดจนการเปลี่ยนแปลงของปัจจัยและเงื่อนไขที่จะมีอิทธิพลต่อองคาพยพต่างๆ ของประเทศ รวมถึงการสนับสนุนให้ภาคีการพัฒนาทุกภาคส่วนเข้ามามีส่วนร่วมในการแลกเปลี่ยนความคิดเห็นอย่างกว้างขวางตั้งแต่ในขั้นตอนการกำหนดกรอบทิศทางของแผนไปจนถึงการยกร่างแผนนอกจากนี้ การจัดทำแผนพัฒนาฯ ฉบับที่ ๑๓ ยังอยู่ในช่วงเวลาที่ทั่วโลกรวมถึงประเทศไทยต้องเผชิญกับข้อจำกัดหลากหลายประการที่เป็นผลสืบเนื่องจากสถานการณ์การแพร่ระบาดของโควิด-๑๙ ซึ่งไม่เพียงแต่ก่อให้เกิดการเจ็บป่วยและเสียชีวิตของประชากร แต่ยังส่งผลให้เกิด

เงื่อนไขทางเศรษฐกิจและการดำเนินชีวิตของประชาชนทุกกลุ่ม นอกจากนี้ ในระยะของแผนพัฒนาฯ ฉบับที่ ๑๓ ยังเป็นช่วงเวลาที่มีแนวโน้มของการพัฒนาของเทคโนโลยีอย่างก้าวกระโดด การเปลี่ยนแปลงสภาพภูมิอากาศที่มีความรุนแรงเพิ่มขึ้นการเป็นสังคมสูงวัยของประเทศไทยและหลายประเทศทั่วโลก ตลอดจนการเปลี่ยนแปลงด้านภูมิรัฐศาสตร์ระหว่างประเทศ ดังนั้น การขับเคลื่อนการพัฒนาประเทศท่ามกลางกระแสแนวโน้มการเปลี่ยนแปลงดังกล่าวจึงต้องให้ความสำคัญกับการเสริมสร้างความเข้มแข็งจากภายในให้สามารถเติบโตต่อไปได้อย่างมั่นคงท่ามกลางความผันแปรที่เกิดขึ้นรอบด้าน และคำนึงถึงผลประโยชน์ของประเทศทั้งทางเศรษฐกิจ สังคมและสิ่งแวดล้อมอย่างยั่งยืน

ในการกำหนดทิศทางของแผนพัฒนาฯ ฉบับที่ ๑๓ ให้ประเทศสามารถก้าวข้ามความท้าทายต่างๆเพื่อให้ “ประเทศไทยมีความมั่นคง มั่งคั่ง ยั่งยืน เป็นประเทศพัฒนาแล้ว ด้วยการพัฒนาตามหลักปรัชญาของเศรษฐกิจพอเพียง” ตามเจตนารมณ์ของยุทธศาสตร์ชาติ ได้อาศัยหลักการและแนวคิด ๔ ประการ ดังนี้

๑. หลักปรัชญาของเศรษฐกิจพอเพียง

๒. การสร้างความสามารถในการ

๓. เป้าหมายการพัฒนาอย่างยั่งยืนของสหประชาชาติ

๔. การพัฒนาเศรษฐกิจชีวภาพ เศรษฐกิจหมุนเวียน เศรษฐกิจสีเขียว

เพื่อถ่ายทอดเป้าหมายหลักไปสู่ภาพของการขับเคลื่อนที่ชัดเจนในลักษณะของวาระการพัฒนาที่เอื้อให้เกิดการท างานร่วมกันของหลายหน่วยงานและหลายภาคส่วนในการผลักดันการพัฒนาเรื่องใดเรื่องหนึ่งให้เกิดผลได้อย่างเป็นรูปธรรม แผนพัฒนาฯ ฉบับที่ ๑๓ จึงได้กำหนดหมุดหมายการพัฒนา จำนวน ๑๓ หมุดหมาย ซึ่งเป็นการบ่งบอกถึงสิ่งที่ประเทศไทยปรารถนาจะ “เป็น” หรือมุ่งหวังจะ “มี” เพื่อสะท้อนประเด็นการพัฒนาที่มีลำดับความสำคัญสูงต่อการพลิกโฉมประเทศไทยสู่ “สังคมก้าวหน้า เศรษฐกิจสร้างมูลค่าอย่างยั่งยืน” โดยหมุดหมายทั้ง ๑๓ ประการ แบ่งออกได้เป็น ๔ มิติ ดังนี้

๑. มิติภาคการผลิตและบริการเป้าหมาย ประกอบไปด้วย

หมุดหมายที่ ๑ ไทยเป็นประเทศชั้นนำด้านสินค้าเกษตรและเกษตรแปรรูปมูลค่าสูง

หมุดหมายที่ ๒ ไทยเป็นจุดหมายของการท่องเที่ยวที่เน้นคุณภาพและความยั่งยืน

หมุดหมายที่ ๓ ไทยเป็นฐานการผลิตยานยนต์ไฟฟ้าที่สำคัญของโลก

หมุดหมายที่ ๔ ไทยเป็นศูนย์กลางทางการแพทย์และสุขภาพมูลค่าสูง

หมุดหมายที่ ๕ ไทยเป็นประตูการค้าการลงทุนและยุทธศาสตร์ทางโลจิสติกส์ที่สำคัญของภูมิภาค

หมุดหมายที่ ๖ ไทยเป็นศูนย์กลางอุตสาหกรรมอิเล็กทรอนิกส์อัจฉริยะและอุตสาหกรรมดิจิทัลของอาเซียน

๒. มิติโอกาสและความเสมอภาคทางเศรษฐกิจและสังคม ประกอบไปด้วย

หมุดหมายที่ ๗ ไทยมีวิสาหกิจขนาดกลางและขนาดย่อมที่เข้มแข็งมีศักยภาพสูง และสามารถแข่งขันได้

หมุดหมายที่ ๘ ไทยมีพื้นที่และเมืองอัจฉริยะที่น่าอยู่ ปลอดภัย เติบโตได้อย่างยั่งยืน

หมุดหมายที่ ๙ ไทยมีความยากจนข้ามรุ่นลดลง และมีความคุ้มครองทางสังคมที่เพียงพอเหมาะสม

๓. มิติความยั่งยืนของทรัพยากรธรรมชาติและสิ่งแวดล้อม ประกอบด้วย

หมุดหมายที่ ๑๐ ไทยมีเศรษฐกิจหมุนเวียนและสังคมคาร์บอนต่ำ

หมุดหมายที่ ๑๑ ไทยสามารถลดความเสี่ยงและผลกระทบจากภัยธรรมชาติและการเปลี่ยนแปลงสภาพภูมิอากาศ

๔. มิติปัจจัยผลักดันการพลิกโฉมประเทศ

หมุดหมายที่ ๑๒ ไทยมีกำลังคนสมรรถนะสูง มุ่งเรียนรู้อย่างต่อเนื่อง ตอบโจทย์การพัฒนาแห่งอนาคต

หมุดหมายที่ ๑๓ ไทยมีภาครัฐที่ทันสมัย มีประสิทธิภาพ และตอบโจทย์ประชาชน

ความเชื่อมโยงระหว่างหมุดหมายการพัฒนากับเป้าหมายหลักแสดงไว้ในแผนภาพที่ ๓.๑ โดยหมุดหมายการพัฒนาที่กำหนดขึ้นเป็นประเด็นที่มีลักษณะเชิงบูรณาการที่ครอบคลุมการพัฒนาตั้งแต่ในระดับต้นน้ำจนถึงปลายน้ำ และสามารถนำไปสู่ผลพัฒนาทั้งในมิติเศรษฐกิจ สังคม ทรัพยากรธรรมชาติและสิ่งแวดล้อมไปพร้อมๆ กัน หมุดหมายแต่ละประการสามารถสนับสนุนเป้าหมายหลักได้มากกว่าหนึ่งข้อ นอกจากนี้การพัฒนาภายใต้แต่ละหมุดหมายไม่ได้แยกขาดจากกัน แต่มีการสนับสนุนหรือเอื้อประโยชน์ซึ่งกันและกัน

แผนภาพที่ ๓.๑ ความเชื่อมโยงระหว่างหมุดหมายการพัฒนากับเป้าหมายหลัก



๒.๓.๓ เป้าหมายการพัฒนาที่ยั่งยืน (Sustainable Development Goals : SDGs)

เป้าหมายที่ ๑ : ยุติความยากจนทุกรูปแบบในทุกที่

เป้าหมายที่ ๒ : ยุติความหิวโหย บรรลุความมั่นคงทางอาหารและยกระดับโภชนาการและส่งเสริมเกษตรกรรมที่ยั่งยืน

เป้าหมายที่ ๓ : สร้างหลักประกันว่าคนมีชีวิตที่มีสุขภาพดีและส่งเสริมสวัสดิภาพสำหรับทุกคนในทุกวัย

เป้าหมายที่ ๔ : สร้างหลักประกันว่าทุกคนมีการศึกษาที่มีคุณภาพอย่างครอบคลุมและเท่าเทียม และสนับสนุนโอกาสในการเรียนรู้ตลอดชีวิต

เป้าหมายที่๕ : บรรลุความเสมอภาคระหว่างเพศและให้อำนาจของผู้หญิงและเด็กหญิงทุกคน

เป้าหมายที่ ๖ : สร้างหลักประกันเรื่องน้ำและการสุขาภิบาลให้มีการจัดการอย่างยั่งยืน และมีสภาพพร้อมใช้สำหรับทุกคน

เป้าหมายที่ ๗ : สร้างหลักประกันว่าทุกคนเข้าถึงพลังงานสมัยใหม่ในราคาที่สามารถซื้อหาได้เชื่อถือได้และยั่งยืน

เป้าหมายที่ ๘ : ส่งเสริมการเติบโตทางเศรษฐกิจที่ต่อเนื่องครอบคลุมและยั่งยืนการจ้างงานเต็มที่และมีผลิตภาพและการมีงานที่สมควรสำหรับทุกคน

เป้าหมายที่ ๙ : สร้างโครงสร้างพื้นฐานที่มีความทนทาน ส่งเสริมการพัฒนาอุตสาหกรรมที่ครอบคลุมและยั่งยืน และส่งเสริมนวัตกรรม

เป้าหมายที่ ๑๐ : ลดความไม่เสมอภาคภายในและระหว่างประเทศ

เป้าหมายที่ ๑๑ : ทำให้เมืองและการตั้งถิ่นฐานของมนุษย์มีความปลอดภัย ทั่วถึง พร้อมรับการเปลี่ยนแปลงและยั่งยืน

เป้าหมายที่ ๑๒ : สร้างหลักประกันให้มีแบบแผนการผลิตและการบริโภคที่ยั่งยืน

เป้าหมายที่ ๑๓ : ปฏิบัติการอย่างเร่งด่วนเพื่อต่อสู้กับการเปลี่ยนแปลงสภาพภูมิอากาศและผลกระทบที่เกิดขึ้น

เป้าหมายที่ ๑๔ : การอนุรักษ์และใช้ประโยชน์จากทะเล

เป้าหมายที่ ๑๕ : การปกป้องและฟื้นฟูผืนป่า ลดการสูญเสียทางชีวภาพ

เป้าหมายที่ ๑๖ : ความสงบสุข เสมอภาค สันติภาพ และภราดรภาพ คงซึ่งความยุติธรรม

เป้าหมายที่ ๑๗ : สร้างความร่วมมือทุกภาคส่วนบนโลกใบนี้



ความสัมพันธ์ประเด็นการพัฒนาเทศบาลตำบลตำบลแกดำ กับเป้าหมายการพัฒนาที่ยั่งยืน (SDGs) เป็นการยกระดับการบริหารงานท้องถิ่นให้เป็นสากล โดยใช้เป้าประสงค์และตัวชี้วัดของสหประชาชาติมาเป็นเกณฑ์วัดความสำเร็จ ดังนี้

ประเด็นการพัฒนาที่ ๑ : ด้านโครงสร้างพื้นฐาน

SDG ๖ : พัฒนาโครงสร้างพื้นฐานระบบผลิตและจ่ายน้ำดื่มที่สะอาด ปลอดภัย และทั่วถึง สร้างระบบจัดการน้ำเสียและสุขาภิบาลที่มีประสิทธิภาพในชุมชนและเมือง

SDG ๙ : มุ่งเน้นการก่อสร้างถนนและระบบระบายน้ำที่ได้มาตรฐาน นวัตกรรมจัดการน้ำเพื่อป้องกันน้ำท่วม

SDG ๑๑ : ติดตั้งระบบ CCTV และเทคโนโลยี Smart City เพื่อจัดการความปลอดภัยในชุมชน พัฒนาทางเดินเท้าที่ปลอดภัยสำหรับทุกคน รวมถึงเด็ก ผู้สูงอายุ และผู้พิการ

SDG ๑๓ : การวางผังเมืองและโครงสร้างพื้นฐานที่ได้มาตรฐาน

ประเด็นการพัฒนาที่ ๒ : ด้านการพัฒนาด้านคุณภาพชีวิต สู่สังคมมีสุข และสร้างความมั่นคงทางเศรษฐกิจในชุมชน

SDG ๒ : การสร้าง "คลังอาหารชุมชน" สวนผักคนเมือง หรือการทำเกษตรกรรมยั่งยืน เพื่อให้ชุมชนสามารถพึ่งพาตนเองด้านอาหาร มีอาหารที่ปลอดภัย ทานในราคาประหยัด และเหลือขายเป็นรายได้

SDG ๖ : การมีน้ำประปาหมู่บ้านที่สะอาดปลอดภัยสำหรับอุปโภคบริโภค การอนุรักษ์แหล่งน้ำธรรมชาติตามวิถีชุมชน และการไม่ปล่อยน้ำเสียลงสู่ลำคลอง

SDG ๘ : สนับสนุนผลิตภัณฑ์ชุมชน (เช่น OTOP, วิสาหกิจชุมชน) การท่องเที่ยววิถีชุมชน (Community-based Tourism) ที่กระจายรายได้ให้คนในท้องถิ่นโดยไม่ทำลายวิถีชีวิตเดิม และการสร้างอาชีพให้ผู้สูงอายุหรือกลุ่มเปราะบางในพื้นที่

SDG ๑๒ : การทำเกษตรอินทรีย์ เกษตรปลอดภัย หรือเกษตรผสมผสาน ลดการใช้สารเคมีที่เป็นอันตรายต่อทั้งคนปลูก คนกิน และดิน-น้ำในชุมชน รวมถึงการแปรรูปวัสดุเหลือใช้ในท้องถิ่นมาสร้างมูลค่าเพิ่ม (เศรษฐกิจหมุนเวียน หรือ Circular Economy)

ประเด็นการพัฒนาที่ ๓ การพัฒนาด้านการบริหารจัดการทรัพยากรธรรมชาติและสิ่งแวดล้อม

SDG ๑๓ : ปฏิบัติการอย่างเร่งด่วนเพื่อต่อสู้กับการเปลี่ยนแปลงสภาพภูมิอากาศและผลกระทบที่เกิดขึ้น

SDG ๑๔ : การอนุรักษ์และใช้ประโยชน์จากทะเล

SDG ๑๕ : การปกป้องและฟื้นฟูผืนป่า ลดการสูญเสียทางชีวภาพ

ประเด็นการพัฒนาที่ ๔ : การพัฒนาด้านการศึกษา ศาสนา ศิลปวัฒนธรรมและนันทนาการและการส่งเสริมการท่องเที่ยว

SDG ๔ : เน้นการศึกษาเพื่อการพัฒนาที่ยั่งยืนและการชื่นชมในความหลากหลายทางวัฒนธรรม ศูนย์เรียนรู้ ICT

SDG ๑๐ : ส่งเสริมความรู้ความเข้าใจ การรวมตัวกันทางสังคม เศรษฐกิจ และการเมืองสำหรับทุกคน โดยไม่คำนึงถึงอายุ เพศ ความพิการ เชื้อชาติ ชาติพันธุ์ แหล่งกำเนิด ศาสนา หรือสถานะอื่น ๆ

SDG ๑๑ : การบูรณะและอนุรักษ์โบราณสถาน วัด หรือศาสนสถานที่เป็นศูนย์รวมจิตใจ รวมถึงการสืบสานประเพณี เทศกาล และศิลปวัฒนธรรมพื้นบ้านไม่ให้สูญหายไปตามกาลเวลา

SDG ๑๒ : นำภูมิปัญญาท้องถิ่น มาต่อยอดเป็นผลิตภัณฑ์ชุมชนหรือการท่องเที่ยวเชิงวัฒนธรรม สร้างรายได้บนฐานของความภาคภูมิใจในอัตลักษณ์ตนเอง

SDG ๑๖ : การใช้ "ทุนทางสังคม" เช่น ผู้นำศาสนา ปราชญ์ชาวบ้าน และสภาวัฒนธรรมชุมชน ในการเป็นกลไกกลางไกล่เกลี่ยความขัดแย้ง สร้างกฎกติกาชุมชน และขับเคลื่อนการพัฒนาท้องถิ่นอย่างโปร่งใสและมีส่วนร่วม

ประเด็นการพัฒนาที่ ๕ : การพัฒนาด้านการบริหารจัดการกิจการบ้านเมืองที่ดี และการเสริมสร้างประสิทธิภาพองค์กร

SDG ๙ : พัฒนาโครงสร้างพื้นฐานด้านเทคโนโลยีสารสนเทศเพื่อปรับเปลี่ยนระบบการทำงานไปสู่ระบบออนไลน์ (e-Service) เช่น การยื่นคำขอ อนุมัติ-อนุญาต หรือการจ่ายเงินผ่านระบบดิจิทัล ซึ่งช่วยลดขั้นตอน ลดการใช้ดุลยพินิจของเจ้าหน้าที่ และเพิ่มความสะดวกรวดเร็วให้กับประชาชน

SDG ๑๐ : ปรับปรุงระบบบริการสาธารณะให้คนทุกกลุ่มสามารถเข้าถึงได้อย่างเสมอภาค ไม่ว่าจะเป็นผู้สูงอายุ คนพิการ หรือผู้ที่อยู่ในพื้นที่ห่างไกล โดยไม่มีการเลือกปฏิบัติ

SDG ๑๖ : พัฒนา "ธรรมาภิบาล" (Good Governance) และการปฏิรูประบบราชการ โดยมีเป้าหมายย่อยที่ตรงประเด็นดังนี้ : มุ่งลดการทุจริตคอร์รัปชันและสินบนในทุกรูปแบบ พร้อมทั้งพัฒนาสถาบันภาครัฐให้มีความรับผิดชอบ มีประสิทธิภาพ และโปร่งใส ตรวจสอบเงินงบประมาณและการดำเนินงานได้ สร้างหลักประกันว่าการตัดสินใจในกระบวนการบริหารภาครัฐ จะต้องมีความรับผิดชอบ ครอบคลุม ทุกฝ่ายมีส่วนร่วม และเป็นตัวแทนของประชาชนอย่างแท้จริง ตอบสนองต่อความต้องการของคนทุกกลุ่ม สร้างหลักประกันว่าประชาชนจะสามารถเข้าถึงข้อมูลข่าวสารของทางราชการได้อย่างเสรีและปลอดภัย ตามกฎหมายและข้อตกลงระหว่างประเทศ (Open Government Data)

SDG ๑๗ : การบูรณาการร่วมกับหน่วยงานภาครัฐ เอกชน และสถาบันทางศาสนาในการขับเคลื่อนเป้าหมายความร่วมมือ สร้างความร่วมมือระหว่างหน่วยงานภาครัฐ ภาคเอกชน ภาคประชาสังคม และประชาชน (Public-Private-People Partnerships) ในการร่วมกันตรวจสอบ ติดตามการดำเนินงานของรัฐ และร่วมมือกันพัฒนาการบริการสาธารณะให้ตอบโจทย์พื้นที่มากที่สุด

ตารางวิเคราะห์ความสัมพันธ์ระหว่างประเด็นการพัฒนาเทศบาลตำบลแกดำกับเป้าหมายการพัฒนาที่ยั่งยืน (Sustainable Development Goals: SDGs)

ประเด็นการพัฒนาเทศบาลตำบลแกดำ	เป้าหมาย SDGs ที่สอดคล้องหลัก	สาระสำคัญความสัมพันธ์
ประเด็นการพัฒนาที่ ๑ ด้านโครงสร้างพื้นฐาน	SDG ๖,๙,๑๑,๑๓	พัฒนาโครงสร้างพื้นฐานระบบผลิตและจ่ายน้ำดื่มที่สะอาด ปลอดภัย และทั่วถึง สร้างระบบจัดการน้ำเสียและสุขาภิบาลที่มีประสิทธิภาพในชุมชนและเมือง มุ่งเน้นการก่อสร้างถนนและระบบระบายน้ำที่ได้มาตรฐาน นวัตกรรมจัดการน้ำเพื่อป้องกันน้ำท่วม ติดตั้งระบบ CCTV และเทคโนโลยี Smart City เพื่อจัดการความปลอดภัยในชุมชน พัฒนาทางเดินเท้าที่ปลอดภัยสำหรับทุกคน รวมถึงเด็ก ผู้สูงอายุ และผู้พิการ และมีการวางผังเมืองและโครงสร้างพื้นฐานที่ได้มาตรฐาน
ประเด็นการพัฒนาที่ ๒ ด้านการพัฒนาด้านคุณภาพชีวิต สู่สังคมมีสุข และสร้างความมั่นคงทางเศรษฐกิจในชุมชน	SDG ๒,๖,๘,๑๑,๑๒	การสร้าง "คลังอาหารชุมชน" สวนผักคนเมือง หรือการทำเกษตรกรรมยั่งยืน เพื่อให้ชุมชนสามารถพึ่งพาตนเองด้านอาหาร มีอาหารที่ปลอดภัย ทานในราคาประหยัด และเหลือขายเป็นรายได้ การมีน้ำประปาหมู่บ้านที่สะอาดปลอดภัยสำหรับอุปโภคบริโภค การอนุรักษ์แหล่งน้ำธรรมชาติตามวิถีชุมชน และการไม่ปล่อยน้ำเสียลงสู่ลำคลอง สนับสนุนผลิตภัณฑ์ชุมชน (เช่น OTOP, วิสาหกิจชุมชน) การท่องเที่ยววิถีชุมชน (Community-based Tourism) ที่กระจายรายได้ให้คนในท้องถิ่นโดยไม่ทำลายวิถีชีวิตเดิม และการสร้างอาชีพให้ผู้สูงอายุหรือกลุ่มเปราะบางในพื้นที่ การทำ

		เกษตรอินทรีย์ เกษตรปลอดภัย หรือเกษตรผสมผสาน ลดการใช้สารเคมีที่เป็นอันตรายต่อทั้งคนปลูก คนกิน และดิน-น้ำในชุมชน รวมถึงการแปรรูปวัสดุเหลือใช้ในท้องถิ่นมาสร้างมูลค่าเพิ่ม (เศรษฐกิจหมุนเวียน)
ประเด็นการพัฒนาที่ ๓ การพัฒนาด้านการบริหารจัดการทรัพยากรธรรมชาติและสิ่งแวดล้อม	SDG ๑๓,๑๔,๑๕	ปฏิบัติการอย่างเร่งด่วนเพื่อต่อสู้กับการเปลี่ยนแปลงสภาพภูมิอากาศและผลกระทบที่เกิดขึ้น การอนุรักษ์และใช้ประโยชน์จากทะเล การปกป้องและฟื้นฟูผืนป่า ลดการสูญเสียทางชีวภาพ
ประเด็นการพัฒนาที่ ๔ การพัฒนาด้านการศึกษา ศาสนา ศิลปวัฒนธรรมและนันทนาการและการส่งเสริมการท่องเที่ยว	SDG ๔,๑๐,๑๑,๑๒,๑๖	เน้นการศึกษาเพื่อการพัฒนาที่ยั่งยืนและการชื่นชมในความหลากหลายทางวัฒนธรรม ศูนย์เรียนรู้ ICT ส่งเสริมความรู้ความเข้าใจ การรวมตัวกันทางสังคม เศรษฐกิจ และการเมืองสำหรับทุกคน โดยไม่คำนึงถึงอายุ เพศ ความพิการ เชื้อชาติ ชาติพันธุ์ แหล่งกำเนิด ศาสนา หรือสถานะอื่น ๆ การบูรณะและอนุรักษ์โบราณสถาน วัด หรือศาสนสถานที่เป็นศูนย์รวมจิตใจ รวมถึงการสืบสานประเพณี เทศกาล และศิลปวัฒนธรรมพื้นบ้านไม่ให้สูญหายไปตามกาลเวลา นำภูมิปัญญาท้องถิ่น มาต่อยอดเป็นผลิตภัณฑ์ชุมชนหรือการท่องเที่ยวเชิงวัฒนธรรม สร้างรายได้บนฐานของความภาคภูมิใจในอัตลักษณ์ตนเอง การใช้ "ทุนทางสังคม" เช่น ผู้นำศาสนา ปราชญ์ชาวบ้าน และสภาวัฒนธรรมชุมชน ในการเป็นกลไกกลางไกล่เกลี่ยความขัดแย้ง สร้างกฎกติกาชุมชน และขับเคลื่อนการพัฒนาท้องถิ่นอย่างโปร่งใสและมีส่วนร่วม
ประเด็นการพัฒนาที่ ๕ : การพัฒนาด้านการบริหารจัดการกิจการบ้านเมืองที่ดี และการเสริมสร้างประสิทธิภาพองค์กร	SCG ๙,๑๐,๑๖,๑๗	พัฒนาโครงสร้างพื้นฐานด้านเทคโนโลยีสารสนเทศเพื่อปรับเปลี่ยนระบบการทำงานไปสู่ระบบออนไลน์ (e-Service) เช่น การยื่นคำขอ อนุมัติ-อนุญาต หรือการจ่ายเงินผ่านระบบดิจิทัล ซึ่งช่วยลดขั้นตอน ลดการใช้ดุลยพินิจของเจ้าหน้าที่ และเพิ่มความสะดวกรวดเร็วให้กับประชาชน ปรับปรุงระบบบริการสาธารณะให้คนทุกกลุ่มสามารถเข้าถึงได้อย่างเสมอภาค ไม่ว่าจะเป็นผู้สูงอายุ คนพิการ หรือผู้ที่อยู่ในพื้นที่ห่างไกล โดยไม่มีการเลือกปฏิบัติ พัฒนา "ธรรมาภิบาล" (Good Governance) และการปฏิรูประบบราชการ โดยมีเป้าหมายย่อยที่ตรงประเด็นดังนี้ : มุ่งลดการทุจริตคอร์รัปชันและสินบนในทุกรูปแบบ พร้อมทั้งพัฒนาสถาบันภาครัฐให้มีความรับผิดชอบ มีประสิทธิภาพ และโปร่งใส ตรวจสอบเงินงบประมาณและการดำเนินงานได้ สร้างหลักประกันว่าการตัดสินใจในกระบวนการบริหารภาครัฐ จะต้องมีความรับผิดชอบครอบคลุม ทุกฝ่ายมีส่วนร่วม และเป็นตัวแทนของประชาชนอย่างแท้จริง ตอบสนองต่อความต้องการของ

		คนทุกกลุ่ม สร้างหลักประกันว่าประชาชนจะสามารถเข้าถึงข้อมูลข่าวสารของทางราชการได้อย่างเสรีและปลอดภัย ตามกฎหมายและข้อตกลงระหว่างประเทศ (Open Government Data) การบูรณาการร่วมกับหน่วยงานภาครัฐ เอกชน และสถาบันทางศาสนาในการขับเคลื่อนเป้าหมายความร่วมมือ สร้างความร่วมมือระหว่างหน่วยงานภาครัฐ ภาคเอกชน ภาคประชาสังคม และประชาชน (Public-Private-People Partnerships) ในการร่วมกันตรวจสอบติดตามการดำเนินงานของรัฐ และร่วมมือกันพัฒนาการบริการสาธารณะให้ตอบโจทย์พื้นที่มากที่สุด

๒.๓.๔ ประเด็นการพัฒนากลุ่มจังหวัด/ภาค

๒.๓.๔.๑ ประเด็นการพัฒนาภาคตะวันออกเฉียงเหนือ (พ.ศ.๒๕๗๑-๒๕๗๕)

บทบาทของภาค ภาคตะวันออกเฉียงเหนือต้องเผชิญสถานการณ์การเปลี่ยนแปลงที่ส่งผลกระทบต่อการพัฒนาภาค อย่างมีนัยสำคัญในหลายประเด็น ทั้งการเปลี่ยนแปลงทางภูมิรัฐศาสตร์ การเข้าสู่สังคมสูงวัย การเปลี่ยนแปลงสภาพ ภูมิอากาศ รวมทั้งความก้าวหน้าด้านเทคโนโลยีและปัญญาประดิษฐ์ (Artificial Intelligence: AI) การเปลี่ยนแปลงเหล่านี้ล้วนส่งผลโดยตรงต่อภาคตะวันออกเฉียงเหนือ ทั้งด้านเศรษฐกิจ สังคม และทรัพยากรธรรมชาติและสิ่งแวดล้อมาคตะวันออกเฉียงเหนือจึงจำเป็นต้องเร่งปรับตัวเพื่อเตรียมรับมือกับโอกาสและความเสี่ยงที่จะเกิดขึ้นในช่วง ๕ - ๑๐ ปีข้างหน้า และเปลี่ยนความท้าทายให้เป็นโอกาสในการพัฒนาของภาคต่อไป

ทิศทางการพัฒนาภาคตะวันออกเฉียงเหนือ พ.ศ. ๒๕๗๑ – ๒๕๗๕ กำหนดขึ้นภายใต้วัตถุประสงค์หลักของประเทศ ในช่วงแผนพัฒนาเศรษฐกิจและสังคมแห่งชาติ ฉบับที่ ๑๔ ที่มุ่งให้เศรษฐกิจขยายตัวสูงขึ้นอย่างทั่วถึงและยั่งยืน ภายใต้บริบทโลกที่เปลี่ยนแปลงเชิงโครงสร้างด้านเศรษฐกิจ สังคม เทคโนโลยี และสิ่งแวดล้อม โดยมุ่งเน้นการเพิ่มผลิตภาพและความสามารถในการแข่งขันภายใต้ศักยภาพ โอกาส ข้อจำกัดและปัญหาความต้องการที่สำคัญของพื้นที่ เพื่อให้การขับเคลื่อนการพัฒนาในระยะต่อไป มีความชัดเจน สามารถบรรลุตามวัตถุประสงค์และเป้าหมายของประเทศ โดยสอดคล้องเชื่อมโยงกับแผนพัฒนา เศรษฐกิจและสังคมแห่งชาติ ฉบับที่ ๑๔ สู่การพัฒนาภาคตะวันออกเฉียงเหนืออย่างเป็นรูปธรรมและยั่งยืนเป้าหมายรวม

๑ อัตราการเจริญเติบโตทางเศรษฐกิจของภาคตะวันออกเฉียงเหนือขยายตัวเพิ่มขึ้น

๒ สัมประสิทธิ์ความไม่เสมอภาค (Gini Coefficient) ในการกระจายรายได้ของภาคตะวันออกเฉียงเหนือลดลง

แนวทางการพัฒนา

จากหลักคิดและทิศทางการพัฒนาภาคตะวันออกเฉียงเหนือ การขับเคลื่อนการพัฒนาในระยะต่อไป จึงมุ่งถ่ายทอดกรอบแนวคิดเชิงนโยบายไปสู่แนวทางการพัฒนาที่สอดคล้องกับบริบทของพื้นที่ โดยเน้นการยกระดับการผลิตสินค้าและบริการที่มีศักยภาพของภาคโดยเฉพาะสินค้าเกษตร อุตสาหกรรมชีวภาพ อุตสาหกรรมเกษตรและอาหาร การยกระดับการท่องเที่ยว การยกระดับทุนมนุษย์และพัฒนาคุณภาพชีวิตของ ประชาชน และการบริหารจัดการทรัพยากรธรรมชาติและสิ่งแวดล้อม เพื่อนำไปสู่การปฏิบัติอย่างมีประสิทธิผลและให้สอดคล้องกับวัตถุประสงค์การพัฒนาของประเทศ ดังนั้น จึงได้กำหนดเป้าหมายการพัฒนาภาค ตะวันออกเฉียงเหนือที่มุ่งเน้น **“การเติบโตบนฐานเศรษฐกิจชีวภาพ”** เพื่อยกระดับการพัฒนาภาค ตะวันออกเฉียงเหนือจากการเป็นเพียงฐานการผลิตวัตถุดิบทางการเกษตร ให้เป็นพื้นที่เศรษฐกิจบนฐาน ชีวภาพ เชื่อมโยงทั้งการผลิตภาคการเกษตร

การลงทุนอุตสาหกรรมเกษตรและอาหาร อุตสาหกรรมชีวภาพ และการท่องเที่ยวบนฐานทรัพยากรธรรมชาติ สิ่งแวดล้อมและความหลากหลายทางประเพณีวัฒนธรรม ควบคู่ ไปกับการยกระดับทักษะคนในพื้นที่ให้ก้าวทันโลกยุคใหม่ โดยมีแนวทางการพัฒนาภาคตะวันออกเฉียงเหนือ ในช่วงปี พ.ศ. ๒๕๗๑ – ๒๕๗๕ ดังนี้

ประเด็นการพัฒนาที่ ๑ พัฒนาการเกษตรชีวภาพเพื่อสร้างมูลค่าเพิ่ม

๑.๑ เพิ่มประสิทธิภาพการผลิตเกษตรชีวภาพด้วยเทคโนโลยีและนวัตกรรม โดยส่งเสริมและพัฒนาสินค้าเกษตรและผลิตภัณฑ์ชีวภาพจากฐานเกษตรกรรม ทรัพยากรและความหลากหลาย ทางชีวภาพ ด้วยระบบเกษตรแม่นยำ (Precision Farming) ระบบเกษตรอัจฉริยะ (Smart Farming) การประยุกต์ใช้เทคโนโลยีและ AI ในการวิเคราะห์ข้อมูลเพื่อช่วยให้เกษตรกรวางแผนการผลิตและเก็บเกี่ยวได้ แม่นยำ ใช้ระบบติดตามสัตว์อัตโนมัติเพื่อวิเคราะห์พฤติกรรมที่ผิดปกติและตรวจสอบย้อนกลับ ช่วยลดต้นทุน และเพิ่มประสิทธิภาพการผลิต การพัฒนาพันธุ์พืชและพันธุ์สัตว์ที่ทนทานต่อโรคและการเปลี่ยนแปลงสภาพ ภูมิอากาศ ส่งเสริมการเลี้ยงสัตว์ในโรงเรือนระบบปิดเพื่อป้องกันพาหะนำโรค รวมทั้งการนำวัสดุเหลือใช้ทาง การเกษตรมาสร้างมูลค่าเพิ่ม อาทิ การเปลี่ยนฟางข้าวและกากอ้อยเป็นพลังงานชีวมวล (Biomass)

๑.๒ ส่งเสริมเกษตรปลอดภัยและเกษตรอินทรีย์ โดยสนับสนุนให้สินค้าเกษตรและผลิตภัณฑ์ชีวภาพได้รับการรับรองแหล่งผลิตในมาตรฐานตามระบบการจัดการคุณภาพที่ดีและปลอดภัย (Good Agricultural Practices: GAP) และมาตรฐานเกษตรอินทรีย์ เพื่อสร้างความเชื่อมั่นและภาพลักษณ์ที่ดี ต่อสินค้าและผลิตภัณฑ์ที่เกี่ยวข้องตลอดห่วงโซ่การผลิต ส่งเสริมการทำตลาดสินค้าเกษตรปลอดภัยและเกษตร อินทรีย์โดยใช้โอกาสจากความต้องการของผู้บริโภคในปัจจุบันที่ใส่ใจสุขภาพและการรักษาสิ่งแวดล้อม เพื่อ สร้างมูลค่าเพิ่มสินค้าเกษตร และสร้างความตระหนักรู้ถึงความสำคัญของความปลอดภัยทางอาหารและ โภชนาการที่เหมาะสม

๑.๓ ส่งเสริมสินค้าเกษตรอัตลักษณ์พื้นถิ่น โดยให้ความสำคัญกับสินค้าเกษตรที่มีเอกลักษณ์โดดเด่นเฉพาะพื้นที่ ประยุกต์ใช้ภูมิปัญญาท้องถิ่นหรือทุนสร้างสรรค์ของพื้นที่มาใช้ในการผลิตและจำหน่าย สินค้าเกษตรที่มีมูลค่าเพิ่มสูง ส่งเสริมการขึ้นทะเบียนสินค้าสิ่งบ่งชี้ทางภูมิศาสตร์ (GI) และยกระดับ ความสามารถของเกษตรกรและชุมชนในการพัฒนาสินค้าเกษตรอัตลักษณ์พื้นถิ่นเพื่อสร้างรายได้อย่างยั่งยืน

๑.๔ ส่งเสริมเกษตรแปลงใหญ่ โดยส่งเสริมการปลูกพืชและเลี้ยงสัตว์ให้เหมาะสมกับสภาพพื้นที่ เน้นการรวมกลุ่มเกษตรกรและการรวมแปลงในการผลิตสินค้าเกษตร เพื่อลดต้นทุนในการใช้เครื่องจักรทางการเกษตร ให้เครื่องจักรกลทางการเกษตรขนาดใหญ่สามารถเข้าพื้นที่ได้สะดวก ลดการใช้แรงงานที่ต้นทุนสูง ลด ต้นทุนอาหารสัตว์และเวชภัณฑ์ เพิ่มมาตรฐานคุณภาพ (GAP) รวมทั้งสร้างอำนาจในการต่อรองราคาและความมั่นคงในการหาตลาดรองรับผลผลิตแนวทางการพัฒนาที่ ๒ พัฒนาอุตสาหกรรมชีวภาพ อุตสาหกรรมเกษตรและอาหาร เพื่อเป็น ฐานรายได้หลักของภาค

ประเด็นการพัฒนาที่ ๒ พัฒนาอุตสาหกรรมชีวภาพ อุตสาหกรรมเกษตรและอาหาร เพื่อเป็นฐานรายได้หลักของภาค

๒.๑ สนับสนุนการวิจัยและพัฒนาที่สร้างมูลค่าเพิ่ม โดยเชื่อมโยงงานวิจัยสู่การผลิตเชิงพาณิชย์ ปรับเปลี่ยนวัตถุดิบทางการเกษตรและความหลากหลายทางชีวภาพเป็นผลิตภัณฑ์ชีวภาพที่มีมูลค่าสูง อาทิ แปรรูปข้าว มันสำปะหลัง อ้อย และปศุสัตว์ ให้เป็นผลิตภัณฑ์ชีวภาพขั้นสูง แทนการผลิตวัตถุดิบขั้นต้นหรือพลังงานเพียงอย่างเดียว รวมทั้งส่งเสริมการวิจัยและพัฒนาอาหารแห่งอนาคต อาทิ โปรตีนทางเลือก อาหาร ทางการแพทย์ และอาหารเสริมสุขภาพ

๒.๒ เตรียมความพร้อมรองรับมาตรการภาษีคาร์บอนข้ามพรมแดน อาทิ มาตรการปรับราคาคาร์บอนก่อนข้ามพรมแดน (Carbon Border Adjustment Mechanism: CBAM) เพื่อหลีกเลี่ยงการถูกกีดกันทางการค้า โดยส่งเสริมเศรษฐกิจหมุนเวียน การจัดการของเสียในอุตสาหกรรมให้กลับมาเป็นวัตถุดิบ (Zero Waste) เพื่อลดต้นทุนและสร้างภาพลักษณ์สินค้าสีเขียว และดึงดูดการลงทุนสีเขียว เพื่อให้ภาคตะวันออกเฉียงเหนือ ได้เป็นเป้าหมายของนักลงทุนที่ให้ความสำคัญกับความยั่งยืน

๒.๓ สนับสนุนผู้ประกอบการขนาดกลางและขนาดย่อม (SMEs) และวิสาหกิจเริ่มต้น (Startups) เข้ามาเป็นส่วนหนึ่งในห่วงโซ่อุปทานอุตสาหกรรมชีวภาพ อุตสาหกรรมเกษตรและอาหาร โดยให้ สิทธิประโยชน์ที่เอื้อต่อการประกอบธุรกิจและเข้าถึงแหล่งทุน สร้างการเชื่อมโยงกลไกการเกษตรชีวภาพ SMEs Startups นักวิจัย ภาคอุตสาหกรรม และผู้จำหน่าย เพื่อร่วมกันออกแบบและยกระดับสินค้าพื้นถิ่นและ ผลิตภัณฑ์ชีวภาพไปสู่มาตรฐานสากลให้ครอบคลุมตลอดห่วงโซ่การผลิต

๒.๔ พัฒนาโครงสร้างพื้นฐานและระบบนิเวศที่จำเป็น โดยเน้นส่งเสริมการพัฒนาพื้นที่ระเบียงเศรษฐกิจพิเศษภาคตะวันออกเฉียงเหนือ (NeEC-Bioeconomy) และพื้นที่เขตพัฒนาเศรษฐกิจพิเศษชายแดน (SEZ) ให้เกิดความเชื่อมโยงไปยังพื้นที่ที่มีศักยภาพในการพัฒนาเศรษฐกิจชีวภาพ อาทิ การผลักดันนิคมอุตสาหกรรมสีเขียว การพัฒนาศูนย์ทดสอบและรับรองมาตรฐาน (Standard & Certification) ที่ได้มาตรฐานสากล เพื่อรับรองผลิตภัณฑ์ชีวภาพ การสนับสนุนการวิจัยและพัฒนาของอุทยานวิทยาศาสตร์ ภูมิภาค ศูนย์วิจัย และโรงงานนำร่องในพื้นที่ และการพัฒนาโครงข่ายคมนาคมแบบไร้รอยต่อ ทั้งทางบก ทางราง และทางอากาศ รวมทั้งโครงสร้างพื้นฐานด้านดิจิทัลเพื่อสนับสนุนการดำเนินกิจกรรมทางเศรษฐกิจ และสังคมอย่างมีประสิทธิภาพ

ประเด็นการพัฒนาที่ ๓ พัฒนาการท่องเที่ยวและบริการที่มีคุณภาพเพื่อสร้างรายได้ให้ชุมชน

๓.๑ ส่งเสริมการท่องเที่ยวเชิงสร้างสรรค์โดยชุมชน โดยใช้องค์ความรู้และนวัตกรรมเพื่อสร้างมูลค่าเพิ่มให้กับสินค้าและบริการพื้นถิ่นให้ได้มาตรฐานและมีเอกลักษณ์เฉพาะตัว บนฐานความหลากหลาย ของทรัพยากรธรรมชาติและทุนทางวัฒนธรรม เน้นบูรณาการความร่วมมือตลอดทั้งห่วงโซ่อุปทาน เชื่อมโยงการท่องเที่ยวโดยใช้ศักยภาพของแหล่งท่องเที่ยวในแต่ละพื้นที่ อาทิ การท่องเที่ยวเชิงประวัติศาสตร์ การท่องเที่ยวเชิงวัฒนธรรม การท่องเที่ยวเชิงอนุรักษ์ การท่องเที่ยวเชิงกีฬา การท่องเที่ยวประเภทการประชุม สัมมนา และนิทรรศการ (MICE) การท่องเที่ยวเชิงอาหาร ควบคู่กับการพัฒนาแหล่งท่องเที่ยวที่มนุษย์สร้าง (Man-Made Destination) เพื่อดึงดูดนักท่องเที่ยวกลุ่มใหม่ ส่งเสริมการกระจายนักท่องเที่ยวจากเมืองหลักสู่เมืองรองและการกระจายรายได้สู่ชุมชน รวมทั้งพัฒนากิจกรรมการท่องเที่ยวที่มอบประสบการณ์หรือการมีส่วนร่วมของนักท่องเที่ยว เพื่อดึงดูดให้นักท่องเที่ยวใช้ระยะเวลาพำนักและใช้จ่ายในพื้นที่มากขึ้น และเพิ่มสัดส่วนของนักท่องเที่ยวที่มีคุณภาพสูง

๓.๒ พัฒนาการท่องเที่ยวเชิงการแพทย์และสุขภาพ (Medical & Wellness Tourism) โดย พัฒนาเป็นเส้นทางการท่องเที่ยวเชื่อมโยงการรักษาสู่การพักผ่อนเพื่อฟื้นฟูร่างกายและจิตใจ อาทิ การท่องเที่ยวเชิงสุขภาพและสปา การท่องเที่ยววิถีชุมชนและอาหารพื้นถิ่น การท่องเที่ยวเชิงนิเวศ เกษตร อินทรีย์ และวัฒนธรรม ควบคู่กับการพัฒนาผลิตภัณฑ์ชีวภาพจากสมุนไพรและผลผลิตทางการเกษตรที่เป็น มิตรต่อสิ่งแวดล้อม เพื่อรองรับนักท่องเที่ยวคุณภาพกลุ่มวัยเกษียณ กลุ่มผู้ป่วยในประเทศกัมพูชา/สปป.ลาว/ เมียนมา/ เวียดนาม (CLMV) กลุ่มที่มีการพำนักระยะยาว และกลุ่มผู้รักสุขภาพ รวมทั้งส่งเสริมการจัดงาน มหกรรมและการประชุมวิชาการด้านการแพทย์และสุขภาพ

๓.๓ พัฒนาปัจจัยพื้นฐานของอุตสาหกรรมการท่องเที่ยว โดยมุ่งเน้นการพัฒนาโครงสร้าง พื้นฐานและระบบคมนาคมขนส่งให้สามารถรองรับการเดินทางต่อเนื่องแบบไร้รอยต่อ การออกแบบสิ่งอำนวยความสะดวกด้านการท่องเที่ยว ให้สามารถรองรับนักท่องเที่ยวจากทุกกลุ่ม (Universal Design) ควบคู่กับ การยกระดับมาตรฐานการให้บริการโดยการใช้เทคโนโลยี การยกระดับแหล่งท่องเที่ยวชุมชน ความปลอดภัย สถานประกอบการ และบุคลากรด้านการท่องเที่ยวให้ได้มาตรฐานสากล เพื่อสร้างความเชื่อมั่นและ มอบประสบการณ์การท่องเที่ยวที่ดีให้กับนักท่องเที่ยว และพัฒนาผู้ประกอบการต้นแบบเพื่อสร้างการมีส่วนร่วม ในการพัฒนาคนและยกระดับผลิตภัณฑ์ชุมชน

๓.๔ ส่งเสริมการตลาดและประชาสัมพันธ์ที่มุ่งเน้นการสื่อสารคุณค่าและจุดเด่นของแหล่งท่องเที่ยวเพื่อให้เป็นที่รู้จัก โดยให้ความสำคัญกับการถ่ายทอดเรื่องราว (Storytelling) ของสินค้า บริการ และแหล่งท่องเที่ยว ทั้งในรูปแบบออนไลน์และออฟไลน์ เพื่อดึงดูดทั้งชาวไทยและชาวต่างชาติให้เข้ามาท่องเที่ยวในพื้นที่เพิ่มขึ้น อาทิ การจัดมหกรรมกีฬาระหว่างประเทศตามแนวแม่น้ำโขง การพัฒนาเส้นทางจักรยาน Mekong Tour of Thailand เพื่อนำเสนอผลิตภัณฑ์ทางการเกษตร และการพัฒนาเส้นทางแข่งขันเรือแม่น้ำโขงเชื่อมโยงตามแนวหนองคาย – เลย – บึงกาฬ – มุกดาหาร – นครพนม – อำนาจเจริญ – อุบลราชธานี

ประเด็นการพัฒนาที่ ๔ ยกระดับทุนมนุษย์เพื่อรองรับเศรษฐกิจยุคใหม่และพัฒนาคุณภาพชีวิต

๔.๑ พัฒนาคนตลอดช่วงชีวิตตั้งแต่ปฐมวัยถึงผู้สูงอายุอย่างมีคุณภาพ โดยส่งเสริม การดำเนินงานตามมาตรฐานอนามัยแม่และเด็กตั้งแต่ก่อนตั้งครรภ์ พัฒนาศูนย์และเครือข่ายดูแลเด็กให้มี มาตรฐาน เร่งแก้ปัญหาการอ่านออกเขียนได้ในเด็กปฐมวัย พัฒนาระบบการศึกษาที่ยืดหยุ่นและมีคุณภาพ ส่งเสริมองค์ความรู้แก่เด็กที่ออกนอกระบบการศึกษา ส่งเสริมการเรียนรู้ตลอดชีวิตของคนทุกช่วงวัย ส่งเสริม ผู้สูงอายุกลับเข้าสู่การทำงานที่เหมาะสมตามความรู้ ประสบการณ์ และสุขภาพ เพื่อพึ่งพาตนเองและเพิ่ม โอกาสสร้างรายได้ พัฒนาระบบบริการและระบบสวัสดิการสำหรับผู้สูงอายุและกลุ่มเฉพาะอย่างทั่วถึง รวมทั้งส่งเสริมการมีส่วนร่วมและเตรียมความพร้อมของชุมชนและภาคประชาสังคมในการพัฒนาและแก้ไขปัญหา ของพื้นที่

๔.๒ ผลิตแรงงานมีฝีมือ และแรงงานทักษะสูง โดยพัฒนาแรงงานให้มีทักษะสูงด้านเทคโนโลยีดิจิทัลและ AI ส่งเสริมการเรียนรู้ทักษะด้านภาษา เพื่อรองรับเศรษฐกิจยุคใหม่ พัฒนาทักษะเฉพาะทางด้านเทคโนโลยีชีวภาพ เทคโนโลยีอาหาร ทักษะการทำงานในห้องปฏิบัติการขั้นสูง การสกัดและทำบริสุทธิ์ สารชีวภาพและความเข้าใจในมาตรฐานหลักเกณฑ์และวิธีการที่ดีในการผลิต (Good Manufacturing Practice: GMP) สำหรับโรงงานชีวภาพ รองรับการทำงานในอุตสาหกรรมชีวภาพ และอุตสาหกรรมเกษตรและ อาหาร รวมทั้งสร้างความร่วมมือระหว่างสถาบันการศึกษา มหาวิทยาลัย ร่วมกับภาคอุตสาหกรรม สนับสนุน การแจกคูปองเพื่อเรียนรู้ทักษะใหม่ในภาค (Isan Lifelong Learning Voucher) ให้ยืดหยุ่นสอดคล้องกับความต้องการของตลาดงาน และรองรับอุตสาหกรรมในอนาคตของภาค อาทิ ทักษะแรงงานอุตสาหกรรม ระบบราง อุตสาหกรรมซ่อมบำรุงอากาศยานขนาดกลางและขนาดเล็ก และอากาศยานไร้คนขับ เพื่อลด การย้ายถิ่นของแรงงานในภาค

๔.๓ ส่งเสริมการสร้างสุขภาวะที่ดีของประชาชน โดยป้องกันและควบคุมโรคเฉพาะถิ่น และแก้ปัญหาโรคพยาธิใบไม้ตับในพื้นที่เสี่ยง ด้วยการนำเทคโนโลยีชีวภาพมาช่วยในการวินิจฉัยคัดกรองใน ระดับชุมชน เพื่อให้สามารถทำได้รวดเร็ว แม่นยำ และครอบคลุมมากขึ้นโดยเฉพาะในพื้นที่ห่างไกล ช่วยพัฒนาตัวยาใหม่ที่สามารถกำจัดพยาธิใบไม้ตับได้อย่างมีประสิทธิภาพ รวมทั้งการตัดวงจรการระบาดในสิ่งแวดล้อม นอกจากนี้ ยังต้องแก้ไขปัญหากลุ่มโรคไม่ติดต่อเรื้อรัง (NCDs) โดยส่งเสริมการดูแลสุขภาพแบบองค์รวม ทั้งร่างกายและจิตใจเพื่อป้องกันโรคเรื้อรัง ปรับเปลี่ยนแนวทางการรักษาจากการรักษาตามอาการไปสู่ การแพทย์แม่นยำ (Precision Medicine) เพิ่มประสิทธิภาพการเข้าถึงบริการทางการแพทย์ และส่งเสริม การจัดตั้งกองทุนสุขภาพเพื่อรองรับสังคมสูงวัยและกลุ่มเฉพาะในชุมชน

๔.๔ ยกระดับความปลอดภัยในชีวิตและทรัพย์สิน โดยสร้างความเข้มแข็งของเครือข่ายชุมชน ส่งเสริมการจัดกิจกรรมเชิงสร้างสรรค์ มีระบบแจ้งเตือน บูรณาการการทำงานกับทุกภาคส่วนที่เกี่ยวข้องในการเฝ้าระวังและแก้ไขปัญหาอาชญากรรมและยาเสพติดในชุมชน

ประเด็นการพัฒนาที่ ๕ บริหารจัดการทรัพยากรธรรมชาติและสิ่งแวดล้อมเพื่อเป็นฐานการผลิตเศรษฐกิจชีวภาพอย่างยั่งยืน

๕.๑ บริหารจัดการทรัพยากรป่าไม้อย่างยั่งยืน โดยการอนุรักษ์ ฟื้นฟู และใช้ประโยชน์พื้นที่ ป่าไม้ ป้องกันและแก้ไขปัญหาการบุกรุกพื้นที่ป่าไม้และการเกิดไฟป่า รักษาความหลากหลายเชิงนิเวศให้เป็น แหล่งท่องเที่ยวทางธรรมชาติ แหล่งอาหารและสร้างรายได้อย่างยั่งยืน ใช้เทคโนโลยีที่ทันสมัยในการเฝ้าระวัง และติดตามการเปลี่ยนแปลงพื้นที่ป่าไม้ ส่งเสริมการมีส่วนร่วมจากทุกภาคส่วน และสร้างเครือข่ายในการ บริหารจัดการทรัพยากรป่าไม้ รวมทั้งประชาสัมพันธ์ ให้ความรู้และสร้างจิตสำนึกของประชาชน

๕.๒ บริหารจัดการทรัพยากรน้ำอย่างสมดุล โดยจัดหาแหล่งน้ำ พัฒนาระบบกระจายน้ำและ ขยายพื้นที่ชลประทานในพื้นที่ที่มีศักยภาพอย่างต่อเนื่อง เพื่อให้เพียงพอในการใช้ประโยชน์ทั้งด้าน การอุปโภคบริโภค เกษตรกรรม อุตสาหกรรม การพัฒนาเมือง และรักษาระบบนิเวศทางน้ำ ส่งเสริมการเพิ่ม ประสิทธิภาพการใช้น้ำและเพิ่มมูลค่าของน้ำในพื้นที่ต่าง ๆ อาทิ การใช้ระบบน้ำหยดร่วมกับการพัฒนาระบบ เกษตรอัจฉริยะ การใช้ระบบพลังงานแสงอาทิตย์ในพื้นที่เกษตรมูลค่าสูง การจัดทำสระน้ำสำรองของ ภาคเอกชนในพื้นที่อุตสาหกรรม และการนำน้ำกลับมาใช้ใหม่ นอกจากนี้ ยังต้องเฝ้าระวังคุณภาพน้ำเพื่อให้ใช้ ประโยชน์ได้ตลอดปี และการประยุกต์ใช้เทคโนโลยีสารสนเทศในการบริหารจัดการน้ำเพื่อป้องกันและแก้ไข ปัญหาอุทกภัยและภัยแล้งได้อย่างมีประสิทธิภาพ

๕.๓ บริหารจัดการทรัพยากรดินและทรัพยากรแร่ธาตุอย่างเหมาะสม โดยดูแลรักษาและฟื้นฟู ดินด้วยชีววิธีและเทคโนโลยีสมัยใหม่ เปลี่ยนการเผาเศษวัสดุการเกษตรเป็นการทำปุ๋ยหมักชีวภาพเพื่อช่วย ปรับปรุงโครงสร้างดิน เลือกปลูกพืชที่เหมาะสมกับชุดดิน ลดการใช้สารเคมีและรักษาความสมดุลของระบบ นิเวศในดินเพื่อรองรับการเป็นฐานการผลิตเกษตรชีวภาพมูลค่าสูงเพิ่มประสิทธิภาพการบริหารจัดการทรัพยากรแร่ธาตุที่มีศักยภาพสูงในภาค โดยนำการวิจัยและพัฒนามาต่อยอดการใช้ประโยชน์แร่โพแทชและ เกลือหิน อาทิ การผลิตปุ๋ยโพแทชคุณภาพสูง และแบตเตอรี่โซเดียมสำหรับยานยนต์ไฟฟ้า (EV) ที่ไม่ส่งผล กระทบต่อสิ่งแวดล้อมและระบบนิเวศ รวมทั้งสุขภาพและคุณภาพชีวิตของประชาชน

๕.๔ ป้องกันและแก้ไขปัญหาฝุ่นละอองหรือมลพิษทางอากาศ โดยส่งเสริมการใช้เทคโนโลยี ใหม่ ๆ ในการเก็บเกี่ยวผลผลิตทางการเกษตรที่สามารถจัดการเศษวัสดุเหลือใช้ทางการเกษตรแทนการเผา สร้างเครือข่ายการเฝ้าระวังและการป้องปรามผู้ลักลอบฝ่าฝืนกฎหมาย และส่งเสริมการใช้พลังงานสะอาด รวมทั้งประชาสัมพันธ์ให้ความรู้และสร้างจิตสำนึกที่ถูกต้องในการดูแลอากาศสะอาด

๕.๕ บริหารจัดการสิ่งแวดล้อมเมืองและชุมชนตามรูปแบบเศรษฐกิจหมุนเวียน โดยส่งเสริมให้มีระบบการกำจัดขยะและน้ำเสียด้วยเทคโนโลยีที่เหมาะสมมุ่งลดการสร้างขยะให้เหลือน้อยที่สุดเน้นการเปลี่ยนแปลงตั้งแต่การออกแบบผลิตภัณฑ์ที่เป็นมิตรต่อสิ่งแวดล้อม การบริโภค ไปจนถึงการจัดการของเสีย ส่งเสริมการใช้ซ้ำ การนำกลับมาใช้ใหม่ การลดการเกิดขยะ การคัดแยกขยะ การนำขยะกลับมาใช้ประโยชน์ตลอดจนการเก็บรวบรวมและขนส่งขยะมูลฝอยสู่การกำจัดอย่างถูกต้องรวมทั้ง การสนับสนุนการสร้าง โรงไฟฟ้าขยะ และสนับสนุนให้ทุกภาคส่วนร่วมกันแก้ไขปัญหาสิ่งแวดล้อมอย่างจริงจัง

๕.๖ พัฒนาระบบเตือนภัยให้มีประสิทธิภาพเพื่อเตรียมความพร้อมรับมือกับภัยพิบัติ และลด ปัญหาจากการเปลี่ยนแปลงสภาพภูมิอากาศ โดยประยุกต์ใช้เทคโนโลยีระบบการเตือนภัยเพื่อรับมือกับวิกฤต ภัยแล้งและน้ำท่วม พัฒนาองค์ความรู้ด้านการจัดการภัยพิบัติ ใช้ AI และระบบพยากรณ์อากาศ เพื่อวางแผนการเพาะปลูกและเก็บเกี่ยวให้เลี่ยงภัยแล้งหรือน้ำท่วม และส่งเสริมการลดปัญหาจากการเปลี่ยนแปลงสภาพภูมิอากาศ อาทิ ลดการใช้พลังงานฟอสซิล ส่งเสริมการผลิตไฟฟ้าจากโซลาร์ฟาร์ม (Solar Farm) และ พลังงานลม และนำวัสดุเหลือใช้ทางการเกษตร เช่น กากอ้อย ฟางข้าว และมูลสัตว์ มาผลิตไฟฟ้าและก๊าซหุงต้ม

ตารางวิเคราะห์ความสัมพันธ์ระหว่างประเด็นการพัฒนาเทศบาลตำบลแกดำ กับประเด็นการพัฒนาภาคตะวันออกเฉียงเหนือ

ประเด็นการพัฒนา เทศบาลตำบลแกดำ	ประเด็นการพัฒนา ภาค ตะวันออกเฉียงเหนือ	สาระสำคัญความสัมพันธ์
ประเด็นการพัฒนาที่ ๑ ด้านโครงสร้างพื้นฐาน	ประเด็นการพัฒนาที่ ๒ การพัฒนาอุตสาหกรรมชีวภาพ อุตสาหกรรมเกษตรและอาหาร เพื่อเป็น ฐานรายได้หลักของภาค	พัฒนาโครงสร้างพื้นฐานระบบผลิตและจ่ายน้ำดื่มที่สะอาด ปลอดภัย และทั่วถึง สร้างระบบจัดการน้ำเสียและสุขาภิบาลที่มีประสิทธิภาพในชุมชนและเมือง มุ่งเน้นการก่อสร้างถนนและระบบระบายน้ำที่ได้มาตรฐาน นวัตกรรมจัดการน้ำเพื่อป้องกันน้ำท่วม ติดตั้งระบบ CCTV และเทคโนโลยี Smart City เพื่อจัดการความปลอดภัยในชุมชน พัฒนาทางเดินเท้าที่ปลอดภัยสำหรับทุกคน รวมถึงเด็ก ผู้สูงอายุ และผู้พิการ และมีการวางผังเมืองและโครงสร้างพื้นฐานที่ได้มาตรฐาน
ประเด็นการพัฒนาที่ ๒ ด้านการพัฒนาด้านคุณภาพชีวิต สู่สังคมมีสุข และสร้างความมั่นคงทางเศรษฐกิจในชุมชน	ประเด็นการพัฒนาที่ ๑ พัฒนาการเกษตรชีวภาพเพื่อสร้างมูลค่าเพิ่ม ประเด็นการพัฒนาที่ ๓ พัฒนาการท่องเที่ยวและบริการที่มีคุณภาพเพื่อสร้างรายได้ให้ชุมชน	การสร้าง "คลังอาหารชุมชน" สวนผักคนเมือง หรือการทำเกษตรกรรมยั่งยืน เพื่อให้ชุมชนสามารถพึ่งพาตนเองด้านอาหาร มีอาหารที่ปลอดภัย ทานในราคาประหยัด และเหลือขายเป็นรายได้ การมีน้ำประปาหมู่บ้านที่สะอาดปลอดภัยสำหรับอุปโภคบริโภค สนับสนุนผลิตภัณฑ์ชุมชน (เช่น OTOP, วิสาหกิจชุมชน) การท่องเที่ยววิถีชุมชน (Community-based Tourism) ที่กระจายรายได้ให้คนในท้องถิ่นโดยไม่ทำลายวิถีชีวิตเดิม และการสร้างอาชีพให้ผู้สูงอายุหรือกลุ่มเปราะบางในพื้นที่ การทำเกษตรอินทรีย์ เกษตรปลอดภัย หรือเกษตรผสมผสาน ลดการใช้สารเคมีที่เป็นอันตรายต่อทั้งคนปลูก คนกิน และดิน-น้ำในชุมชน รวมถึงการแปรรูปวัสดุเหลือใช้ในท้องถิ่นมาสร้างมูลค่าเพิ่ม (เศรษฐกิจหมุนเวียน)
ประเด็นการพัฒนาที่ ๓ การพัฒนาด้านการบริหารจัดการทรัพยากรธรรมชาติและสิ่งแวดล้อม	ประเด็นการพัฒนาที่ ๕ บริหารจัดการทรัพยากรธรรมชาติและสิ่งแวดล้อมเพื่อเป็นฐานการผลิต เศรษฐกิจชีวภาพอย่างยั่งยืน	บริหารจัดการทรัพยากรป่าไม้อย่างยั่งยืนบริหารจัดการทรัพยากรน้ำอย่างสมดุล โดยจัดหาแหล่งน้ำ พัฒนาระบบกระจายน้ำและ ขยายพื้นที่ชลประทานในพื้นที่ที่มีศักยภาพอย่างต่อเนื่อง ป้องกันและแก้ไขปัญหาฝุ่นละอองหรือมลพิษทางอากาศ โดยส่งเสริมการใช้เทคโนโลยี ใหม่ ๆ ในการเก็บเกี่ยวผลผลิตทางการเกษตร ที่สามารถจัดการเศษวัสดุเหลือใช้ทางการเกษตรแทนการเผา บริหารจัดการสิ่งแวดล้อมเมืองและชุมชนตามรูปแบบเศรษฐกิจหมุนเวียน โดยส่งเสริมให้มีระบบการกำจัดขยะและน้ำเสียด้วยเทคโนโลยีที่เหมาะสมมุ่งลดการสร้างขยะให้เหลือน้อยที่สุดเน้นการเปลี่ยนแปลงตั้งแต่การออกแบบผลิตภัณฑ์ที่เป็นมิตรต่อสิ่งแวดล้อม

ประเด็นการพัฒนาที่ ๔ การพัฒนาด้านการศึกษา ศาสนา ศิลปวัฒนธรรมและนันทนาการและการส่งเสริมการท่องเที่ยว	ประเด็นการพัฒนาที่ ๓ พัฒนาการท่องเที่ยวและบริการที่มีคุณภาพเพื่อสร้างรายได้ให้ชุมชน	เน้นการศึกษาเพื่อการพัฒนาที่ยั่งยืนและการชื่นชมในความหลากหลายทางวัฒนธรรม ศูนย์เรียนรู้ ICT ส่งเสริมความรู้ความเข้าใจ การรวมตัวกันทางสังคม เศรษฐกิจ และการเมืองสำหรับทุกคน โดยไม่คำนึงถึงอายุ เพศ ความพิการ เชื้อชาติ ชาติพันธุ์ แหล่งกำเนิด ศาสนา หรือสถานะอื่นๆ การบูรณะและอนุรักษ์โบราณสถาน วัด หรือศาสนสถานที่เป็นศูนย์รวมจิตใจ รวมถึงการสืบสานประเพณี เทศกาล และศิลปวัฒนธรรมพื้นบ้านไม่ให้สูญหายไปตามกาลเวลา นำภูมิปัญญาท้องถิ่น มาต่อยอดเป็นผลิตภัณฑ์ชุมชนหรือการท่องเที่ยวเชิงวัฒนธรรม สร้างรายได้บนฐานของความภาคภูมิใจในอัตลักษณ์ตนเอง การใช้ "ทุนทางสังคม" เช่น ผู้นำศาสนา ปราชญ์ชาวบ้าน และสภาวัฒนธรรมชุมชน ในการเป็นกลไกกลางไกล่เกลี่ยความขัดแย้ง สร้างฉันทามติในชุมชน และขับเคลื่อนการพัฒนาท้องถิ่นอย่างโปร่งใสและมีส่วนร่วม
ประเด็นการพัฒนาที่ ๕ : การพัฒนาด้านการบริหารจัดการกิจการบ้านเมืองที่ดี และการเสริมสร้างประสิทธิภาพองค์กร	-	-พัฒนาโครงสร้างพื้นฐานด้านเทคโนโลยีสารสนเทศเพื่อปรับเปลี่ยนระบบการทำงานไปสู่ระบบออนไลน์ (e-Service) เช่น การยื่นคำขอ อนุมัติ-อนุญาต หรือการจ่ายเงินผ่านระบบดิจิทัล ซึ่งช่วยลดขั้นตอน ลดการใช้ดุลยพินิจของเจ้าหน้าที่ และเพิ่มความสะดวกรวดเร็วให้กับประชาชน ปรับปรุงระบบบริการสาธารณะให้คนทุกกลุ่มสามารถเข้าถึงได้อย่างเสมอภาค ไม่ว่าจะเป็นผู้สูงอายุ คนพิการ หรือผู้ที่อยู่ในพื้นที่ห่างไกล โดยไม่มีการเลือกปฏิบัติ -พัฒนา "ธรรมาภิบาล" (Good Governance) และการปฏิรูประบบราชการ โดยมีเป้าหมายย่อยที่ตรงประเด็นดังนี้ : มุ่งลดการทุจริตคอร์รัปชันและสินบนในทุกรูปแบบ พร้อมทั้งพัฒนาสถาบันภาครัฐให้มีความรับผิดชอบ มีประสิทธิภาพ และโปร่งใส ตรวจสอบเงินงบประมาณและการดำเนินงานได้ -สร้างหลักประกันว่าการตัดสินใจในกระบวนการบริหารภาครัฐ จะต้องมีความรับผิดชอบ ครอบคลุม ทุกฝ่ายมีส่วนร่วม และเป็นตัวแทนของประชาชนอย่างแท้จริง ตอบสนองต่อความต้องการของคนทุกกลุ่ม -สร้างหลักประกันว่าประชาชนจะสามารถเข้าถึงข้อมูลข่าวสารของทางราชการได้อย่างเสรีและปลอดภัย ตามกฎหมายและข้อตกลงระหว่างประเทศ (Open Government Data) -การบูรณาการร่วมกับหน่วยงานภาครัฐ เอกชน และสถาบันทางศาสนาในการขับเคลื่อนเป้าหมายความร่วมมือ สร้างความร่วมมือระหว่างหน่วยงานภาครัฐ ภาคเอกชน ภาคประชาสังคม และประชาชน (Public-Private-People Partnerships) ในการร่วมกันตรวจสอบติดตามการดำเนินงานของรัฐ และร่วมมือกันพัฒนาการบริการสาธารณะให้ตอบโจทย์พื้นที่มากที่สุด

๒.๓.๔.๒ ประเด็นการพัฒนากลุ่มจังหวัดภาคตะวันออกเฉียงเหนือตอนกลาง พ.ศ.๒๕๗๑–๒๕๗๕ (กาฬสินธุ์,ขอนแก่น,มหาสารคาม,ร้อยเอ็ด) “ร้อยแก่นสารสินธุ์”

เป้าหมายการพัฒนา

“เติบโตด้วยเศรษฐกิจแห่งอนาคต สังคมเป็นสุข สิ่งแวดล้อมยั่งยืน”

กลุ่มจังหวัดภาคตะวันออกเฉียงเหนือตอนกลางในระยะ ๕ ปี (๒๕๖๖-๒๕๗๐) เป็นกลุ่มจังหวัดที่มีความน่าอยู่และทันสมัย (Smart Cluster) มีเศรษฐกิจแห่งอนาคตที่เติบโตอย่างยั่งยืน ผู้ประกอบมีขีดความสามารถในการแข่งขันสูง บนพื้นฐานทรัพยากรของกลุ่มจังหวัดโดยใช้ความคิดสร้างสรรค์ เทคโนโลยีและนวัตกรรมในการลงทุนการผลิตสินค้าและบริการมูลค่าสูงที่เป็นมิตรกับสิ่งแวดล้อมทั้งภาคการเกษตร ภาคอุตสาหกรรม และภาคบริการ สามารถตอบสนองเชื่องโยงความต้องการของตลาดในอนาคต ทั้งภายในและภายนอกประเทศได้อย่างโดดเด่น รวมถึงทรัพยากรมนุษย์ ชุมชน และสังคมมีศักยภาพบนฐานภูมิปัญญาความคิดสร้างสรรค์และนวัตกรรม สามารถพึ่งพาตนเองและมีภูมิคุ้มกันในการจัดการภัยพิบัติในรูปแบบต่างๆได้อย่างเท่าทัน ดำรงชีวิตอย่างมีความสุข มีคุณภาพอย่างเท่าเทียมและมีความเป็นสากล

ประเด็นการพัฒนาที่ ๑: ส่งเสริมและยกระดับการเกษตรและอุตสาหกรรมการเกษตรที่มีมูลค่าสูงด้วยเศรษฐกิจชีวภาพ

วัตถุประสงค์

๑. เพิ่มขีดความสามารถทางการแข่งขันและรายได้ภาคการเกษตรของกลุ่มจังหวัดให้สูงขึ้น

๒. เป็นศูนย์กลางด้านการเกษตรและอุตสาหกรรมการเกษตรที่มีมูลค่าสูงด้วยฐานเศรษฐกิจชีวภาพ

๓. ส่งเสริมเทคโนโลยีและนวัตกรรมมาใช้เพื่อเพิ่มมูลค่าสินค้าทางการเกษตรให้มีคุณค่าสูงลดการใช้สารเคมี และเพิ่มผลผลิตภาพแรงงานภาคการเกษตร

เป้าหมายและตัวชี้วัด

๑. เป็นศูนย์กลางด้านการเกษตรและอุตสาหกรรมการเกษตรที่มีมูลค่าสูงอัตราการขยายตัวของภาคเกษตร

๒. สินค้าเกษตรชีวภาพมีมูลค่าเพิ่มขึ้นอัตราการขยายตัวของมูลค่าสินค้าเกษตรชีวภาพ

แนวทางการพัฒนา

๑. พัฒนาโครงสร้างพื้นฐาน แหล่งน้ำเพื่อการเกษตร ระบบโลจิสติกส์การเกษตร และการตรวจรับรองมาตรฐานการผลิตและสินค้าการเกษตร

๒. ส่งเสริมการปรับโครงสร้างการผลิตการให้มีมูลค่าสูง ยกระดับผลิตภาพ สร้างมูลค่าเพิ่มให้สินค้าเกษตรกลุ่มเป้าหมายด้วยภูมิปัญญา เทคโนโลยี และนวัตกรรม

๓. ยกระดับความสามารถทางการแข่งขันของเกษตรกรและผู้ประกอบการอุตสาหกรรมการเกษตรด้วยเศรษฐกิจชีวภาพ เศรษฐกิจหมุนเวียน และเศรษฐกิจสีเขียว

๔. สร้างผู้ประกอบการด้านการเกษตร และพัฒนาช่องทางการตลาดที่หลากหลายเพื่อรองรับระบบเศรษฐกิจแห่งอนาคต

แผนงานโครงการ

๑.แผนงานพัฒนาโครงสร้างพื้นฐาน แหล่งน้ำเพื่อการเกษตร ระบบโลจิสติส์การเกษตร และเทคโนโลยีหลังเก็บเกี่ยว

๑.๑ โครงการพัฒนาโครงสร้างพื้นฐาน ระบบโลจิสติกส์การเกษตร และเทคโนโลยีหลักการเก็บเกี่ยวเพื่อการผลิตและเพิ่มมูลค่าเกษตรมูลค่าสูง

๑.๒ โครงการเพิ่มประสิทธิภาพการบริหารจัดการและสร้างแหล่งน้ำเพื่อผลิตการเกษตรที่มีมูลค่าสูง

๒. แผนงานส่งเสริมการมาตรฐานการผลิตและการตรวจรับรองมาตรฐานการผลิตสินค้าการเกษตรเพื่อการตลาดในอนาคต

๒.๑ โครงการส่งเสริมมาตรฐานการผลิตและการตรวจรับรองมาตรฐานการผลิตสินค้าการเกษตรเพื่อการตลาดในอนาคต

๓. แผนงานยกระดับความสามารถทางการแข่งขันของเกษตรกรและผู้ประกอบการอุตสาหกรรมการเกษตรด้วยเศรษฐกิจชีวภาพ เศรษฐกิจหมุนเวียน และเศรษฐกิจสีเขียว

๓.๑ โครงการเพิ่มทักษะ การบริหารจัดการ และเทคโนโลยี เครื่องจักรกลเพื่อเพิ่มผลผลิตภาพแรงงานเกษตร

๓.๒ โครงการยกระดับการแข่งขันของเกษตรด้วยเศรษฐกิจชีวภาพ เศรษฐกิจหมุนเวียน และเศรษฐกิจสีเขียว

๓.๓ โครงการส่งเสริมผู้ประกอบการอุตสาหกรรมการเกษตรด้วยเศรษฐกิจชีวภาพ เศรษฐกิจหมุนเวียน และเศรษฐกิจสีเขียว

๓.๔ โครงการส่งเสริมการผลิตพืช/ปศุสัตว์/ประมงให้มีสารอาหารสูง และการผลิตอาหารฟังก์ชั่นมูลค่าสูง

๔. แผนงานส่งเสริมการปรับโครงสร้างการผลิตการให้มีมูลค่าสูง ยกระดับผลิตภาพ สร้างมูลค่าเพิ่มให้สินค้าเกษตรกลุ่มเป้าหมายด้วยภูมิปัญญา เทคโนโลยี และนวัตกรรม

๔.๑ โครงการส่งเสริมการผลิต การแปรรูปคุณภาพสูงในสินค้าเกษตรเป้าหมายสู่เกษตรกรผู้ประกอบการเชิงพาณิชย์

๔.๒ โครงการส่งเสริมการนำภูมิปัญญา เทคโนโลยีและนวัตกรรม เพื่อปรับเปลี่ยนโครงสร้างการผลิตให้มีมูลค่าสูง

๔.๓ โครงการการพัฒนาสินค้าเกษตรอัตลักษณ์พื้นถิ่นในตลาดมูลค่าสูง

๕. แผนงานสร้างผู้ประกอบการด้านเกษตร และเพิ่มผลิตภาพแรงงานเกษตร

๕.๑ โครงการเพิ่มศักยภาพเกษตรเพื่อเป็นผู้ประกอบการ (Start up) เพื่อรองรับเศรษฐกิจแห่งอนาคต

๕.๒ โครงการพัฒนาเกษตรกรรุ่นใหม่ (Smart Farmer และ Young Smart Farmer และอาสาสมัครเกษตร) ในการสร้างองค์ความรู้และความคิดสร้างสรรค์

๖. แผนงานส่งเสริมและพัฒนาช่องทางการตลาดที่หลากหลายเพื่อรองรับระบบเศรษฐกิจแห่งอนาคต

๖.๑ โครงการเพิ่มประสิทธิภาพการบริหารจัดการห่วงโซ่อุปทาน และการตลาดสินค้าเกษตรครบวงจร

๖.๒ โครงการพัฒนาศักยภาพตลาดสินค้าเกษตรกลุ่มจังหวัด รองรับระบบเศรษฐกิจดิจิทัล

ประเด็นการพัฒนาที่ ๒ : การพัฒนาขีดความสามารถทางการแข่งขันด้านการค้า การลงทุน การบริการ และการท่องเที่ยวเพื่อรองรับระบบเศรษฐกิจแห่งอนาคต

วัตถุประสงค์

๑. เพื่อส่งเสริมการค้า การลงทุน ระบบโลจิสติกส์ ระบบราง และอุตสาหกรรมอากาศยาน และการท่องเที่ยวเพื่อการขับเคลื่อนเศรษฐกิจของกลุ่มจังหวัดภาคตะวันออกเฉียงเหนือตอนกลางให้เติบโตได้ในอนาคต

๒. เป็นกลุ่มจังหวัดมีขีดความสามารถในการแข่งขันสูงขึ้นเป็นศูนย์กลางความเจริญทางเศรษฐกิจและสังคมของภาคตะวันออกเฉียงเหนือ

๓. เป็นศูนย์กลางการท่องเที่ยวของภูมิภาคที่ตอบสนองต่อความต้องการของตลาดแห่งอนาคต

เป้าหมายและตัวชี้วัด

๑. กลุ่มจังหวัดมีขีดความสามารถในการแข่งขันสูงขึ้นเป็นศูนย์กลางความเจริญทางเศรษฐกิจและสังคมของภาคตะวันออกเฉียงเหนืออัตราการขยายตัวของภาคบริการเพิ่มขึ้น

๒. รายได้จาการท่องเที่ยวของจังหวัดเพิ่มขึ้นอัตราส่วนรายได้จากการท่องเที่ยวของจังหวัดขอนแก่นและจังหวัดอื่นๆในกลุ่มจังหวัด

แนวทางการพัฒนา

๑. ส่งเสริมการค้า การลงทุนของกลุ่มจังหวัดเพื่อรองรับระบบเศรษฐกิจแห่งอนาคต

๒. พัฒนาศักยภาพ SMEs และส่งเสริมพัฒนาขีดความสามารถในการแข่งขันของผู้ประกอบการ และการพัฒนาทักษะแรงงานเพื่อรองรับระบบเศรษฐกิจแห่งอนาคต

๓. พัฒนาโครงข่ายคมนาคม เพิ่มประสิทธิภาพระบบโลจิสติกส์ ระบบราง และอุตสาหกรรมอากาศยาน เพื่อสนับสนุนการค้า การลงทุน และการท่องเที่ยว

๔. พัฒนาการท่องเที่ยว และยกระดับสู่การท่องเที่ยวเชิงคุณค่าบนฐานความยั่งยืน

๕. การพัฒนาตลาดสินค้า การบริการ และการท่องเที่ยวกลุ่มจังหวัดเพื่อรองรับระบบเศรษฐกิจแห่งอนาคต

แผนงานโครงการ

๑. แผนงานพัฒนาและเชื่อมโยงโครงข่ายคมนาคมเพื่อเพิ่มประสิทธิภาพระบบโลจิสติกส์ ระบบราง และอุตสาหกรรมอากาศยาน

๑.๑ โครงการพัฒนาโครงข่ายคมนาคมกลุ่มจังหวัดอย่างเป็นระบบเพื่อสนับสนุนการค้า การลงทุน การอุตสาหกรรม และการท่องเที่ยว เชื่อมโยงจังหวัด กลุ่มจังหวัด และภูมิภาค

๑.๒ โครงการเพิ่มประสิทธิภาพระบบโลจิสติกส์ของกลุ่มจังหวัดภาคตะวันออกเฉียงเหนือตอนกลาง

๑.๓ โครงการร้อยแก่นสารสินธุ์ Railway innopolis มหานครระบบราง

๑.๔ โครงการส่งเสริมอุตสาหกรรมอากาศยานและการบิน

๒.พัฒนาโครงสร้างพื้นฐานและสิ่งอำนวยความสะดวกของอุตสาหกรรมท่องเที่ยว

๒.๑ โครงการพัฒนาโครงสร้างพื้นฐานและสิ่งอำนวยความสะดวกด้านการท่องเที่ยว

๒.๒ โครงการสร้างและพัฒนาแหล่งท่องเที่ยวใหม่ของกลุ่มจังหวัดเพื่อกระจายรายได้

๒.๓ โครงการพัฒนาระบบขนส่งและการคมนาคมเพื่อเชื่อมโยงการท่องเที่ยวกลุ่มจังหวัด

๓. แผนงานพัฒนาศักยภาพ SMEs ผู้ประกอบธุรกิจเพิ่งเกิดใหม่ (Start up) และส่งเสริมพัฒนาขีดความสามารถในการแข่งขันของผู้ประกอบการกลุ่มจังหวัดภาคตะวันออกเฉียงเหนือตอนกลาง

๓.๑ โครงการพัฒนาศักยภาพ SMEs ผู้ประกอบธุรกิจเพิ่งเกิดใหม่ (Start up) และส่งเสริมสนับสนุนการออกแบบระบบนิเวศธุรกิจ (Ecosytems) เพื่อสร้างผู้ประกอบการแห่งอนาคต

๓.๒ โครงการส่งเสริมผู้ประกอบการ SMEs ผู้ประกอบธุรกิจเพิ่งเกิดใหม่ (Start up) ในตลาดดิจิทัล

๔. พัฒนาทักษะแรงงานเพื่อรองรับเศรษฐกิจแห่งอนาคต

๔.๑ โครงการพัฒนาคุณภาพฝีมือแรงงาน (up skill) และเพิ่มทักษะแก่ผู้ประกอบการเพื่อเพิ่มขีดความสามารถทางการแข่งขัน

๔.๒ โครงการส่งเสริมการพัฒนาฝีมือแรงงานชั้นสูงในอุตสาหกรรมเป้าหมายเพื่อรองรับเศรษฐกิจมูลค่าสูง

๕. แผนงานส่งเสริมการค้า การลงทุน การบริการของกลุ่มจังหวัดเพื่อสนับสนุนระบบเศรษฐกิจแห่งอนาคต

๕.๑ โครงการส่งเสริมการค้า การลงทุนของกลุ่มจังหวัดเพื่อสนับสนุนระบบเศรษฐกิจแห่งอนาคต

๖. แผนงานยกระดับสู่การท่องเที่ยวกลุ่มร้อยแก่นสารสินธุ์เชิงคุณค่าบนฐานเศรษฐกิจสร้างสรรค์

๖.๑ โครงการส่งเสริมการท่องเที่ยวอัตลักษณ์กลุ่มจังหวัด

๖.๒ โครงการยกระดับการท่องเที่ยวเชิงคุณค่ากลุ่มร้อยแก่นสารสินธุ์ด้วยเศรษฐกิจสร้างสรรค์

๖.๓ โครงการพัฒนาเส้นทางท่องเที่ยว ไดโน-กุลา-สารคาม

๖.๔ โครงการเพิ่มประสิทธิภาพการท่องเที่ยวเชิงเกษตรเชื่อมโยงกลุ่มจังหวัด

๗. แผนงานส่งเสริมอิทธิพลทางวัฒนธรรม (soft power) กลุ่มร้อยแก่นสารสินธุ์เพื่อสร้างมูลค่าเพิ่มด้านการท่องเที่ยว

๗.๑ โครงการส่งเสริมพื้นที่กลุ่มจังหวัดเป็นพื้นที่ถ่ายทำ และการสนับสนุนผู้ผลิต ภาพยนตร์ ละครซีรีย์ และอุตสาหกรรมเกี่ยวเนื่องของผู้ผลิตในกลุ่มจังหวัดเพื่อส่งเสริมอิทธิพลทางวัฒนธรรม (Soft Power) กลุ่มร้อยแก่นสารสินธุ์

๘. แผนงานพัฒนาและยกระดับผลิตภัณฑ์ชุมชนให้ได้มาตรฐาน และเป็นศูนย์กลางแฟชั่นผ้าไหมนานาชาติ

๘.๑ โครงการพัฒนาและยกระดับผลิตภัณฑ์ชุมชนให้ได้มาตรฐาน

๘.๒ โครงการส่งเสริมผ้าไหมร้อยแก่นสารสินธุ์สู่ตลาดโลก

๙. แผนงานการพัฒนาตลาดสินค้า การบริการ และการท่องเที่ยวกลุ่มจังหวัดเพื่อรับรองระบบเศรษฐกิจแห่งอนาคต

๙.๑ โครงการพัฒนาระบบตลาดผลิตภัณฑ์กลุ่มจังหวัด (สินค้า การบริการ และการท่องเที่ยว) แบบหลายช่องทางเพื่อรองรับเศรษฐกิจดิจิทัล

๙.๒ โครงการส่งเสริมเศรษฐกิจสร้างสรรค์เพื่อการผลิต การตลาดของผลิตภัณฑ์กลุ่มจังหวัดเพื่อรองรับตลาดในอนาคต

ประเด็นการพัฒนาที่ ๓ : อนุรักษ์และบริการจัดการทรัพยากรธรรมชาติและสิ่งแวดล้อมเพื่อการพัฒนาที่สมดุลด้วยเศรษฐกิจ BCG และลดความเสี่ยงจากภัยธรรมชาติ สาธารณภัยด้วยพลังชุมชนและเทคโนโลยี

วัตถุประสงค์

๑. เป็นกลุ่มจังหวัดที่มีการบริหารจัดการทรัพยากรธรรมชาติ มีพื้นที่สีเขียวทุกประเภทเพิ่มขึ้น

๒. สามารถจัดการภัยพิบัติอย่างบูรณาการร่วมกันระหว่างจังหวัดและกลุ่มจังหวัดใกล้เคียงให้มีประสิทธิภาพในการลดความเสี่ยงการเกิดภัยพิบัติอย่างยั่งยืน

เป้าหมายและตัวชี้วัด

๑. มีพื้นที่สีเขียวทุกประเภทเพิ่มขึ้นสัดส่วนพื้นที่สีเขียวทุกประเภทเพิ่มขึ้น

๒. การจัดการขยะมูลฝอย มูลฝอยติดเชื้อ ของเสียอันตรายสารเคมีในภาคการเกษตรดัชนีประสิทธิภาพการจัดการขยะ

แนวทางการพัฒนา

๑. ส่งเสริมเศรษฐกิจชีวภาพ (Bio economy) เศรษฐกิจหมุนเวียน (Circular economy) และเศรษฐกิจสีเขียว (Green economy) เพื่อการพัฒนาที่สมดุล

๒. อนุรักษ์และบริหารทรัพยากรธรรมชาติ ส่งเสริมการปลูกป่าและอุตสาหกรรมเกษตรสาขาป่าไม้ เพิ่มพื้นที่สีเขียวกลุ่มจังหวัด

๓. ส่งเสริมอนุรักษ์สิ่งแวดล้อม การจัดการของเสีย น้ำเสีย ฝุ่น กลุ่มจังหวัดควันแบบบูรณาการ

๔. เสริมสร้างการบูรณาการเพื่อลดความเสี่ยงจากภัยธรรมชาติ และสาธารณภัยด้วยพลังชุมชนและเทคโนโลยี

แผนงานโครงการ

๑. แผนงานส่งเสริมเศรษฐกิจชีวภาพ (Bio economy) เศรษฐกิจหมุนเวียน (Circular economy) และเศรษฐกิจสีเขียว (Green economy) เพื่อการพัฒนาที่สมดุล

๑.๑ โครงการส่งเสริมการเพิ่มประสิทธิภาพการหมุนเวียนการใช้ทรัพยากรในระบบอุตสาหกรรมการผลิตของกลุ่มจังหวัด

๑.๒ โครงการส่งเสริมและการพัฒนาใช้พลังงานหมุนเวียน

๑.๓ โครงการพัฒนานวัตกรรมสีเขียวเพื่อเศรษฐกิจและสังคม

๑.๔ โครงการส่งเสริมการออกแบบผลิตภัณฑ์ท้องถิ่นที่เป็นมิตรกับสิ่งแวดล้อมเพื่อการตลาดแห่งอนาคต

๑.๕ โครงการส่งเสริมการใช้ฉลากสิ่งแวดล้อมในผลิตภัณฑ์กลุ่มจังหวัด

๒. แผนงานส่งเสริมการปลูกป่า เพิ่มพื้นที่สีเขียว และอุตสาหกรรมเกษตรสาขาป่าไม้เชื่อมโยง ๔ จังหวัด

๒.๑ โครงการส่งเสริมการปลูกป่า เพิ่มพื้นที่สีเขียว และอุตสาหกรรมเกษตรสาขาป่าไม้ เชื่อมโยง ๔ จังหวัด

๒.๒ โครงการส่งเสริมอาชีพการผลิตกล้าไม้และการดูแลรักษาต้นไม้ สวนป่า และผู้ที่มีหน้าที่จัดการและดูแลต้นไม้ (รุกขกร)

๓. แผนงานส่งเสริมและอนุรักษ์สิ่งแวดล้อม และบูรณาการการจัดการของเสีย น้ำเสีย และฝุ่นควัน กลุ่มจังหวัดร้อยแก่นสารสินธุ์

๓.๑ โครงการความร่วมมือจัดการน้ำเสียกลุ่มจังหวัดแบบบูรณาการ

๓.๒ โครงการอนุรักษ์สิ่งแวดล้อมและวิถีชีวิตกลุ่มน้ำชีและลุ่มน้ำอื่นในกลุ่มจังหวัด

๓.๓ โครงการธนาคารน้ำใต้ดินเพื่อการพัฒนาเศรษฐกิจและสังคม

๓.๔ โครงการส่งเสริมการจัดการขยะมูลฝอยชุมชนกลุ่มร้อยแก่นสารสินธุ์แบบบูรณาการ

๓.๕ โครงการส่งเสริมการผลิตสินค้าเกษตรที่เป็นมิตรกับสิ่งแวดล้อมเพื่อลด ฝุ่นควัน และมลพิษ

๓.๖ โครงการลดมลพิษจากฝุ่นควันจาการจราจรและภาคการผลิตอุตสาหกรรม

๔. แผนงานเสริมสร้างการบูรณาการเพื่อลดความเสี่ยงจากสาธารณภัยด้วยพลังชุมชนและเทคโนโลยี

๔.๑ โครงการลดความเสี่ยงจากภัยธรรมชาติ และสาธารณภัยด้วยพลังชุมชนและเทคโนโลยี

๔.๒ โครงการแก้ปัญหาน้ำท่วมน้ำแล้งลุ่มน้ำชี และลุ่มน้ำในกลุ่มจังหวัดแบบบูรณาการ

ประเด็นการพัฒนาที่ ๔ : พัฒนาทรัพยากรมนุษย์ สังคมมีคุณภาพ ชุมชนพื้นที่และเมืองมีความเจริญน่าอยู่อย่างยั่งยืน

วัตถุประสงค์

๑. เป็นกลุ่มจังหวัดที่มีทรัพยากรที่มีศักยภาพรองรับการเปลี่ยนแปลง และสังคมมีความมั่นคงและสงบสุขอย่างยั่งยืน

๒. พัฒนาระบบการแก้ไขปัญหาทางด้านสาธารณสุขที่เป็นประเด็นร่วมของกลุ่มจังหวัด

๓. ส่งเสริมการสร้างนวัตกรรมเพื่ออำนวยความสะดวกให้กับผู้สูงอายุ ผู้พิการ ผู้ป่วยเพื่อให้คุณภาพชีวิตดีขึ้น

๔. ส่งเสริมการพัฒนาชุมชน/พื้นที่เชิงสร้างสรรค์ให้เป็นพื้นที่น่าอยู่สำหรับทุกคน

เป้าหมายและตัวชี้วัด

๑. เพื่อสร้างสังคมแห่งความสงบสุขเอื้อเฟื้อแบ่งปันและสามารถพึ่งพาตนเองได้ในทุกวิกฤติความสุขมวลรวมของประชาชนในกลุ่มจังหวัดภาคตะวันออกเฉียงเหนือตอนกลาง

๒. ผู้ป่วยโรคพยาธิใบไม้ตับลดลง

แนวทางการพัฒนา

๑. พัฒนาทรัพยากรมนุษย์ และยกระดับการศึกษาและคุณภาพชีวิตในทุกช่วงวัยอย่างเท่าเทียม

๒. สร้างความเข้มแข็งให้กับชุมชน สังคม แก้ไขปัญหาคนจนข้ามรุ่น

๓. เสริมสร้างและแก้ไขปัญหาสาธารณสุขที่เป็นประเด็นร่วมของกลุ่มจังหวัด

๔. พัฒนาชุมชน พื้นที่ และเมืองให้เป็นพื้นที่น่าอยู่สำหรับทุกคน

แผนงานโครงการ

๑. แผนงานพัฒนาทรัพยากรมนุษย์ และยกระดับคุณภาพชีวิตในทุกช่วงวัยอย่างเท่าเทียม

๑.๑ โครงการพัฒนาทรัพยากรมนุษย์เพิ่มศักยภาพในการดำรงชีวิตอย่างมีคุณภาพ

๑.๒ โครงการยกระดับคุณภาพชีวิตทุกช่วงวัยและกลุ่มเปราะบางอย่างเท่าเทียม

๑.๓ โครงการเตรียมการก่อนยามสูงอายุกลุ่มร้อยแก่นสารสินธุ์

๒. แผนงานส่งเสริมการศึกษาทั้งในและนอกระบบให้มีคุณภาพ

๒.๑ โครงการส่งเสริมสติปัญญาของผู้เรียนกลุ่มร้อยแก่นสารสินธุ์

๒.๒ โครงการส่งเสริมคุณภาพการศึกษา ทักษะการเรียนรู้ที่จำเป็นในศตวรรษที่ ๒๑ กลุ่มร้อยแก่นสารสินธุ์

๓. แผนงานสร้างความเข้มแข็งให้กับชุมชน สังคมแก้ไขปัญหาคนยากจนข้ามรุ่น

๓.๑ โครงการเสริมสร้างความเข้มแข็งให้กับชุมชน สังคมทั้งด้านเศรษฐกิจ สังคม และความมั่นคงเพื่อความอยู่ดีมีสุข

๓.๒ โครงการแก้ไขปัญหาทางสังคมที่เป็นประเด็นร่วมของกลุ่มจังหวัดภาคตะวันออกเฉียงเหนือตอนกลาง

๓.๓ โครงการแก้ไขปัญหาความยากจน ส่งเสริมอาชีพ เพื่อแก้ไขปัญหาความยากจน ข้ามรุ่น

๓.๔ โครงการส่งเสริมบทบาทภาคีเครือข่ายเพื่อการพัฒนาสังคมกลุ่มจังหวัด

๓.๕ โครงการยกระดับศักยภาพและขีดความสามารถของเศรษฐกิจฐานรากกลุ่มร้อยแก่นสารสินธุ์

๔. แผนงานเสริมสร้างและแก้ไขปัญหาสาธารณสุขที่เป็นประเด็นร่วมของกลุ่มจังหวัด

๔.๑ โครงการยกระดับคุณภาพชีวิตกลุ่มวัยร้อยแก่นสารสินธุ์

๔.๒ โครงการพัฒนาระบบการแก้ไขโรคพยาธิใบไม้ตับและมะเร็งท่อน้ำดี ร้อยแก่นสารสินธุ์

๔.๓ โครงการพัฒนาเศรษฐกิจด้านเกษตรสมุนไพรและการพัฒนาเมืองสมุนไพร ร้อยแก่นสารสินธุ์เพื่อพึ่งตนเองในการรับมือกับโรคอุบัติใหม่

๕. แผนงานการพัฒนาชุมชน พื้นที่ และเมืองให้เป็นพื้นที่น่าอยู่สำหรับทุกคน

๕.๑ โครงการส่งเสริมการพัฒนาพื้นที่ ชุมชน เมืองเชิงสร้างสรรค์

๕.๒ โครงการอนุลักษณ์อัตลักษณ์ชุมชนดั้งเดิมบนวิถีโลกใหม่

ตารางวิเคราะห์ความสัมพันธ์ระหว่างประเด็นการพัฒนาเทศบาลตำบลแกดำ กับประเด็นการพัฒนากลุ่มจังหวัดภาคตะวันออกเฉียงเหนือตอนกลาง

ประเด็นการพัฒนาเทศบาลตำบลแกดำ	ประเด็นการพัฒนากลุ่มจังหวัดภาคตะวันออกเฉียงเหนือตอนกลาง	สาระสำคัญความสัมพันธ์
ประเด็นการพัฒนาที่ ๑ ด้านโครงสร้างพื้นฐาน	ประเด็นการพัฒนาที่๑: ส่งเสริมและยกระดับการเกษตรและอุตสาหกรรมการเกษตรที่มีมูลค่าสูงด้วยเศรษฐกิจชีวภาพ	- พัฒนาโครงสร้างพื้นฐาน แหล่งน้ำเพื่อการเกษตร ระบบโลจิสติกส์การเกษตร - พัฒนาโครงข่ายคมนาคม เพิ่มประสิทธิภาพระบบโลจิสติกส์ ระบบราง และอุตสาหกรรมอากาศยาน เพื่อสนับสนุนการค้า การลงทุน และการท่องเที่ยว
ประเด็นการพัฒนาที่ ๒ ด้านการพัฒนาด้านคุณภาพชีวิต สู่สังคมมีสุข และสร้างความมั่นคงทางเศรษฐกิจในชุมชน	ประเด็นการพัฒนาที่ ๔ : พัฒนาทรัพยากรมนุษย์ สังคมมีคุณภาพ ชุมชนพื้นที่และเมืองมีความเจริญน่าอยู่อย่างยั่งยืน	- เป็นกลุ่มจังหวัดที่มีทรัพยากรที่มีศักยภาพรองรับการเปลี่ยนแปลง และสังคมมีความมั่นคงและสงบสุขอย่างยั่งยืน - พัฒนาระบบการแก้ไขปัญหาทางด้านสาธารณสุขที่เป็นประเด็นร่วมของกลุ่มจังหวัด - ส่งเสริมการสร้างนวัตกรรมเพื่ออำนวยความสะดวกให้กับผู้สูงอายุ ผู้พิการ ผู้ป่วยเพื่อให้คุณภาพชีวิตดีขึ้น - ส่งเสริมการพัฒนาชุมชน/พื้นที่เชิงสร้างสรรค์ให้เป็นพื้นที่น่าอยู่สำหรับทุกคน
ประเด็นการพัฒนาที่ ๓ การพัฒนาด้านการบริหารจัดการทรัพยากรธรรมชาติและสิ่งแวดล้อม	ประเด็นการพัฒนาที่ ๓ : อนุรักษ์และบริการจัดการทรัพยากรธรรมชาติและสิ่งแวดล้อมเพื่อการพัฒนาที่สมดุลด้วยเศรษฐกิจ BCG และลดความเสี่ยงจากภัยธรรมชาติ สาธารณภัยด้วยพลังชุมชนและเทคโนโลยี	ส่งเสริมเศรษฐกิจชีวภาพ (Bio economy) เศรษฐกิจหมุนเวียน (Circular economy) และเศรษฐกิจสีเขียว (Green economy) เพื่อการพัฒนาที่สมดุล อนุรักษ์และบริหารทรัพยากรธรรมชาติ ส่งเสริมการปลูกป่าและอุตสาหกรรมเกษตรสาขาป่าไม้ เพิ่มพื้นที่สีเขียวกลุ่มจังหวัด ส่งเสริมอนุรักษ์สิ่งแวดล้อม การจัดการของเสีย น้ำเสีย ฝุ่น กลุ่มจังหวัดควันแบบบูรณาการ เสริมสร้างการบูรณาการเพื่อลดความเสี่ยงจากภัยธรรมชาติ และสาธารณภัยด้วยพลังชุมชนและเทคโนโลยี
ประเด็นการพัฒนาที่ ๔ การพัฒนาด้านการศึกษา ศาสนา ศิลปวัฒนธรรมและนันทนาการและการส่งเสริมการท่องเที่ยว	ประเด็นการพัฒนาที่ ๒: การพัฒนาขีดความสามารถทางการแข่งขันด้านการค้า การลงทุน การบริการ และการท่องเที่ยวเพื่อรองรับระบบเศรษฐกิจแห่งอนาคต ประเด็นการพัฒนาที่ ๔ : พัฒนาทรัพยากรมนุษย์ สังคมมีคุณภาพ ชุมชนพื้นที่และเมืองมี	- กลุ่มจังหวัดมีขีดความสามารถในการแข่งขันสูงขึ้นเป็นศูนย์กลางความเจริญทางเศรษฐกิจและสังคมของภาคตะวันออกเฉียงเหนืออัตราการขยายตัวของภาคบริการเพิ่มขึ้น - รายได้จาการท่องเที่ยวของจังหวัดเพิ่มขึ้นอัตราส่วนรายได้จากการท่องเที่ยวของจังหวัดขอนแก่นและจังหวัดอื่นๆในกลุ่มจังหวัด แผนงานส่งเสริมอิทธิพลทางวัฒนธรรม (soft power) กลุ่มร้อยแก่นสารสินธุ์เพื่อสร้างมูลค่าเพิ่มด้านการท่องเที่ยว โครงการส่งเสริมพื้นที่กลุ่มจังหวัดเป็นพื้นที่ถ่ายทำ และการสนับสนุนผู้ผลิต ภาพยนตร์ ละครซีรีย์ และ

	ความเจริญน่าอยู่อย่างยั่งยืน	อุตสาหกรรมเกี่ยวเนื่องของผู้ผลิตในกลุ่มจังหวัดเพื่อส่งเสริมอิทธิพลทางวัฒนธรรม (Soft Power) กลุ่มร้อยแก่นสารสินธุ์ พัฒนาทรัพยากรมนุษย์ และยกระดับการศึกษาและคุณภาพชีวิตในทุกช่วงวัยอย่างเท่าเทียม
ประเด็นการพัฒนาที่ ๕ การพัฒนาด้านการบริหารจัดการกิจการบ้านเมืองที่ดี และการเสริมสร้างประสิทธิภาพองค์กร	ประเด็นการพัฒนาที่ ๔ : พัฒนาทรัพยากรมนุษย์ สังคมมีคุณภาพ ชุมชนพื้นที่และเมืองมีความเจริญน่าอยู่อย่างยั่งยืน	พัฒนาทรัพยากรมนุษย์ และยกระดับการศึกษาและคุณภาพชีวิตในทุกช่วงวัยอย่างเท่าเทียม

๒.๓.๕ ประเด็นการพัฒนาจังหวัดมหาสารคาม

แผนพัฒนาจังหวัดมหาสารคาม (พ.ศ.๒๕๗๑ – ๒๕๗๕)

เป้าหมายการพัฒนา

“ศูนย์กลางเกษตรมูลค่าสูงและเศรษฐกิจสร้างสรรค์ สู่สังคมสุขภาวะ-สิ่งแวดล้อมที่ดี เชื่อมภูมิปัญญาและวัฒนธรรมอีสานร่วมสมัย”

ประเด็นการพัฒนาที่ ๑ : ส่งเสริมและพัฒนาภาคการเกษตรโดยใช้เทคโนโลยีและนวัตกรรมเพื่อเพิ่มผลิตภาพทางการเกษตร

เป้าหมาย

๑. การเพิ่มมูลค่าและยกระดับมาตรฐานคุณภาพสินค้าเกษตรมูลค่าสูง

๒. การบริหารจัดการด้านการเกษตรได้รับการพัฒนาอย่างมีประสิทธิภาพ

๓. การส่งเสริมและพัฒนาระบบเทคโนโลยีและนวัตกรรมด้านอุตสาหกรรมการเกษตร

๔. การยกระดับผลิตภาพทางการเกษตร

วัตถุประสงค์

๑. เพื่อเพิ่มขีดความสามารถในการแข่งขันและยกระดับคุณภาพชีวิตของเกษตรกร

๒.เพื่อพัฒนาระบบโครงสร้างพื้นฐานทางการเกษตร และส่งเสริมการแปรรูปสินค้าเกษตรเพื่อสร้างมูลค่าเพิ่ม

๓. เพื่อพัฒนาเทคโนโลยีและนวัตกรรมมาประยุกต์ใช้เพื่อเพิ่มผลิตภาพทางการเกษตร

๔.เพื่อยกระดับผลิตภาพทางการเกษตรและลดต้นทุนการผลิต

แนวทางการพัฒนา

๑. ส่งเสริมการตลาดและยกระดับมาตรฐานผลิตภัณฑ์ทางการเกษตร เพื่อสร้างมูลค่าเพิ่ม

๒. การส่งเสริมภาคการเกษตรต้นแบบ เพื่อพัฒนาองค์ความรู้ ทักษะ และโครงสร้างพื้นฐานภาคการเกษตร

๓. การส่งเสริมการวิจัย พัฒนาและถ่ายทอดเทคโนโลยี นวัตกรรมมาประยุกต์ใช้เพื่อเพิ่มผลิตภาพทางการเกษตร

๔. การส่งเสริมการบูรณาการความร่วมมือระหว่างภาครัฐ ภาคเอกชน สถาบันการศึกษา และภาคประชาชน เพื่อการพัฒนาที่ยั่งยืน

แผนงาน

๑. แผนงานพัฒนาระบบโครงสร้างพื้นฐาน เพื่อรองรับการผลิตภาคการเกษตร (ดิน,น้ำ,ปุ๋ย,ถนน)

๒. แผนงานส่งเสริมการผลิตสินค้า เกษตรปลอดภัยและได้มาตรฐาน

๓. แผนงานส่งเสริมการสร้างมูลค่าเพิ่ม และแปรรูปผลผลิตทาง การเกษตร

๔. แผนงานเสริมสร้าง ความเข้มแข็งให้แก่กลุ่มภาค การเกษตรเพื่อสร้างอาชีพ

๕. แผนงานเกษตรอัจฉริยะโดยนำเทคโนโลยีและนวัตกรรมมาประยุกต์ใช้เพื่อเพิ่มผลผลิตทางการเกษตร

ประเด็นการพัฒนาที่ ๒ : ส่งเสริมการนำองค์ความรู้ทางภูมิปัญญาเพื่อสร้างมูลค่าเพิ่มให้กับสินค้า บริการ พร้อมขับเคลื่อนการท่องเที่ยวเชิงเกษตร เชิงวัฒนธรรม และเชิงสร้างสรรค

เป้าหมาย

ยกระดับสินค้า บริการ การท่องเที่ยวเชิงเกษตร เชิงประวัติศาสตร์ ศิลปะและวัฒนธรรม เศรษฐกิจสร้างสรรค์

วัตถุประสงค์

๑. เพื่อนำภูมิปัญญาท้องถิ่นมาประยุกต์ใช้ในการสร้างมูลค่าเพิ่มให้กับสินค้า บริการและการท่องเที่ยว

๒. เพื่อพัฒนาและยกระดับคุณภาพสินค้าและบริการด้านการท่องเที่ยวให้มีมาตรฐานและเพิ่มขีดความสามารถในการแข่งขัน

๓. เพื่อนำลักษณ์ท้องถิ่นซอฟต์พาวเวอร์ (Soft Power) และเทคโนโลยีมาประยุกต์ใช้ในการสร้างสรรค์กิจกรรม

๔. เพื่อพัฒนาและยกระดับทักษะการบริการ และการประชาสัมพันธ์ ให้ได้มาตรฐาน

แนวทางการพัฒนา

๑. ส่งเสริมการนำภูมิปัญญามาสร้างมูลค่าเพิ่มให้กับสินค้า บริการ

๒. ส่งเสริมการขับเคลื่อนการท่องเที่ยวเชิงบูรณาการ (เชิงเกษตร เชิงวัฒนธรรมเชิงสร้างสรรค์ และเชิงการเชื่อมโยงเส้นทางการท่องเที่ยว)

๓. ส่งเสริมการนำอัตลักษณ์ท้องถิ่น ซอฟต์พาวเวอร์ (Soft Power) และเทคโนโลยีมาประยุกต์ใช้ในการสร้างสรรค์กิจกรรมหรือเส้นทางท่องเที่ยวใหม่ๆ

๔. ปรับปรุงแหล่งท่องเที่ยว เพื่อเพิ่มขีดความสามารถในการแข่งขัน

๕. ส่งเสริมทักษะการบริการ การประชาสัมพันธ์ ให้ได้มาตรฐาน

แผนงาน

๑. แผนงานส่งเสริมพัฒนา การแปรรูป ผลิตภัณฑ์เพื่อเพิ่มมูลค่า

๒. แผนงานส่งเสริมการท่องเที่ยวเชิงเกษตร เชิงประวัติศาสตร์ ศิลปะและวัฒนธรรม และการท่องเที่ยวเชิงสร้างสรรค์

๓. แผนงานส่งเสริมการถ่ายทอดองค์ความรู้จากสถาบันการศึกษาในการสร้างมูลค่าเพิ่มให้กับสินค้า บริการและการท่องเที่ยวสู่ชุมชน

ประเด็นการพัฒนาที่ ๓ : เพิ่มศักยภาพด้านการค้าการลงทุน และเศรษฐกิจสร้างสรรค์เพื่อรองรับการขยายตัวทางเศรษฐกิจ

เป้าหมาย

ผู้ประกอบการได้รับการเสริมสร้างศักยภาพให้มีขีดความสามารถในการแข่งขันเพิ่มสูงขึ้น พร้อมทั้งได้รับการ ยกระดับโครงสร้างพื้นฐานด้านเทคโนโลยีสารสนเทศและข้อมูลเพื่อรองรับการเติบโตอย่างยั่งยืน

วัตถุประสงค์

๑. เพื่อยกระดับขีดความสามารถในการแข่งขันด้านการค้าและการลงทุน

๒. เพื่อส่งเสริมการนำทุนทางวัฒนธรรม นวัตกรรม และความคิดสร้างสรรค์มาสร้างมูลค่าเพิ่ม

๓. เพื่อรองรับและกระจายการเติบโตทางเศรษฐกิจอย่างยั่งยืน

แนวทางการพัฒนา

๑.การส่งเสริมโครงสร้างพื้นฐาน เพื่อรองรับการเพิ่มศักยภาพด้านการค้าและการลงทุน

๒.การส่งเสริมเศรษฐกิจสร้างสรรค์และการยกระดับทักษะแรงงาน เพื่อขับเคลื่อนการเติบโตทางเศรษฐกิจอย่างยั่งยืน

๓.การส่งเสริมการขยายตลาดและห่วงโซ่มูลค่า ควบคู่กับการพัฒนาเมืองอัจฉริยะโดยใช้ข้อมูล เพื่อการยกระดับศักยภาพเชิงธุรกิจ

แผนงาน

๑. แผนงานสร้างความเข้มแข็งและโอกาสทางการค้าให้กับผู้ประกอบการทุกระดับ

๒. แผนงานพัฒนาทักษะฝีมือแรงงานเพื่อสร้างความมั่นคงทางอาชีพ

๓. แผนงานส่งเสริมพัฒนาช่องทางการตลาดและเชื่อมโยง เครือข่าย ด้านการตลาดทั้งในและต่างประเทศ

ประเด็นการพัฒนาที่ ๔ : พัฒนาคุณภาพชีวิตของประชาชนทุกช่วงวัย สู่สังคมสุขภาวะ

เป้าหมาย

๑. จำนวนกิจกรรมเทิดพระเกียรติและเชิดชูสถาบันพระมหากษัตริย์เพิ่มขึ้น

๒. จำนวนกิจกรรมที่เกี่ยวข้องกับโครงการพระราชดำริเพิ่มขึ้น

๓. ประชาชนทุกกลุ่ม ทุกช่วงวัย ในจังหวัดมีคุณภาพชีวิตที่ดีขึ้น

๔. เด็กปฐมวัยและเด็กวัยเรียนมีพัฒนาการสมวัยอย่างเต็มศักยภาพ

๕. ทรัพยากรธรรมชาติและสภาพแวดล้อมได้รับการฟื้นฟูเพิ่มขึ้น

วัตถุประสงค์

๑. เพื่อเสริมสร้างความมั่นคงและความปลอดภัยในชีวิต และทรัพย์สินของประชาชน

๒. เพื่อส่งเสริมการพัฒนาคุณภาพชีวิตของประชาชนทุกช่วงวัยให้ดีขึ้น

๓. เพื่อส่งเสริมการอนุรักษ์ทรัพยากรธรรมชาติและสิ่งแวดล้อม ได้อย่างยั่งยืน โดยยึดหลัก BCG

๔. เพื่อเสริมสร้างการผลิตภาคการเกษตรให้เข้มแข็งและยั่งยืน ตามหลักปรัชญาของเศรษฐกิจพอเพียง

แนวทางการพัฒนา

๑.ส่งเสริมเชิดชูปกป้องสถาบันสำคัญของชาติ

๒.ส่งเสริมสร้างความมั่นคงและความปลอดภัยในชีวิตและทรัพย์สิน

๓.ส่งเสริมสุขภาวะของประชาชนในพื้นที่

๔.ส่งเสริมพัฒนาคุณภาพชีวิตของประชาชนทุกกลุ่ม ทุกช่วงวัย

๕.ส่งเสริมพัฒนาคุณภาพชีวิตเด็กปฐมวัยและเด็กวัยเรียนให้มีผลสัมฤทธิ์ทางการศึกษา

๖.ส่งเสริมอนุรักษ์ทรัพยากรธรรมชาติและสิ่งแวดล้อมได้อย่างยั่งยืน โดยยึดหลัก BCG

๗. ส่งเสริมน้อมนำแนวทางตามหลักปรัชญาของเศรษฐกิจพอเพียงมาใช้ เพื่อให้เกษตรกรสามารถพึ่งพาตนเองได้อย่างยั่งยืน

แผนงาน

๑. แผนงานส่งเสริมความเข้มแข็งให้ชุมชนและพัฒนาเศรษฐกิจฐานราก

๒. แผนงานเสริมสร้างความเข้มแข็งด้านความมั่นคง การสาธารณสุข และการศึกษา ระยะที่ ๒

๓. แผนงานอนุรักษ์และฟื้นฟูทรัพยากรธรรมชาติและสิ่งแวดล้อมเพื่อสร้างการเติบโตอย่างยั่งยืน ระยะที่ ๒ เตรียมความพร้อมสู่เมืองสิ่งแวดล้อมอัจฉริยะ (Smart Environment)

ตารางวิเคราะห์ความสัมพันธ์ระหว่างประเด็นการพัฒนาเทศบาลตำบลแกดำ กับประเด็นการพัฒนากลุ่มจังหวัดภาคตะวันออกเฉียงเหนือตอนกลาง

ประเด็นการพัฒนาเทศบาลตำบลแกดำ	ประเด็นการพัฒนาจังหวัดมหาสารคาม	สาระสำคัญความสัมพันธ์
ประเด็นการพัฒนาที่ ๑ ด้านโครงสร้างพื้นฐาน	ประเด็นการพัฒนาที่ ๓ : เพิ่มศักยภาพด้านการค้า การลงทุน และเศรษฐกิจสร้างสรรค์ เพื่อรองรับการขยายตัวทางเศรษฐกิจ	- การส่งเสริมโครงสร้างพื้นฐาน เพื่อรองรับการเพิ่มศักยภาพด้านการค้าและการลงทุน
ประเด็นการพัฒนาที่ ๒ ด้านการพัฒนาด้านคุณภาพชีวิต สู่สังคมมีสุข และสร้างความมั่นคงทางเศรษฐกิจในชุมชน	ประเด็นการพัฒนาที่ ๓ : เพิ่มศักยภาพด้านการค้าการลงทุน และเศรษฐกิจสร้างสรรค์ เพื่อรองรับการขยายตัวทางเศรษฐกิจ	- .การส่งเสริมเศรษฐกิจสร้างสรรค์และการยกระดับทักษะแรงงาน เพื่อขับเคลื่อนการเติบโตทางเศรษฐกิจอย่างยั่งยืน - การส่งเสริมการขยายตลาดและห่วงโซ่มูลค่า ควบคู่กับการพัฒนาเมืองอัจฉริยะโดยใช้ข้อมูล เพื่อการยกระดับศักยภาพเชิงธุรกิจ
ประเด็นการพัฒนาที่ ๓ การพัฒนาด้านการบริหารจัดการทรัพยากรธรรมชาติและสิ่งแวดล้อม	ประเด็นการพัฒนาที่ ๔ : พัฒนาคุณภาพชีวิตของประชาชนทุกช่วงวัยสู่สังคมสุขภาวะ	ส่งเสริมอนุรักษ์ทรัพยากรธรรมชาติและสิ่งแวดล้อมได้อย่างยั่งยืน โดยยึดหลัก BCG อนุรักษ์และฟื้นฟูทรัพยากรธรรมชาติและสิ่งแวดล้อมเพื่อสร้างการเติบโตอย่างยั่งยืน ระยะที่ ๒ เตรียมความพร้อมสู่เมืองสิ่งแวดล้อมอัจฉริยะ (Smart Environment)
ประเด็นการพัฒนาที่ ๔ การพัฒนาด้านการศึกษา ศาสนา ศิลปวัฒนธรรมและนันทนาการและการส่งเสริมการท่องเที่ยว	ประเด็นการพัฒนาที่ ๔ : พัฒนาคุณภาพชีวิตของประชาชนทุกช่วงวัยสู่สังคมสุขภาวะ ประเด็นการพัฒนาที่ ๒ : ส่งเสริมการนำองค์ความรู้ทางภูมิปัญญาเพื่อสร้างมูลค่าเพิ่มให้กับสินค้า บริการ พร้อมขับเคลื่อนการท่องเที่ยวเชิงเกษตร เชิงวัฒนธรรม และเชิงสร้างสรรค	- เด็กปฐมวัยและเด็กวัยเรียนมีพัฒนาการสมวัยอย่างเต็มศักยภาพ - ส่งเสริมการนำภูมิปัญญามาสร้างมูลค่าเพิ่มให้กับสินค้าบริการ - ส่งเสริมการขับเคลื่อนการท่องเที่ยวเชิงบูรณาการ (เชิงเกษตร เชิงวัฒนธรรม เชิงสร้างสรรค์ และเชิงการเชื่อมโยงเส้นทางการท่องเที่ยว) - ส่งเสริมการนำอัตลักษณ์ท้องถิ่น ซอฟต์พาวเวอร์ (Soft Power) และเทคโนโลยีมาประยุกต์ใช้ในการสร้างสรรค์กิจกรรมหรือเส้นทางท่องเที่ยวใหม่ๆ - ปรับปรุงแหล่งท่องเที่ยว เพื่อเพิ่มขีดความสามารถในการแข่งขัน - ส่งเสริมทักษะการบริการ การประชาสัมพันธ์ ให้ได้มาตรฐาน

ประเด็นการพัฒนาที่ ๕ การพัฒนาด้านการบริหารจัดการกิจการบ้านเมืองที่ดี และการเสริมสร้างประสิทธิภาพองค์กร	ประเด็นการพัฒนาที่ ๒ : ส่งเสริมการนำองค์ความรู้ทางภูมิปัญญาเพื่อสร้างมูลค่าเพิ่มให้กับสินค้าบริการ พร้อมขับเคลื่อนการท่องเที่ยวเชิงเกษตร เชิงวัฒนธรรม และเชิงสร้างสรรค์	- ส่งเสริมทักษะการบริการ การประชาสัมพันธ์ ให้ได้มาตรฐาน

๒.๓.๖ ประเด็นการพัฒนาท้องถิ่นขององค์กรปกครองส่วนท้องถิ่นในระดับจังหวัด จังหวัดมหาสารคาม (พ.ศ.๒๕๗๑-๒๕๗๕)

วิสัยทัศน์

"มุ่งสร้างสังคมแห่งการเรียนรู้ และการบริหารจัดการที่ดีรอบด้าน
เพื่อยกระดับคุณภาพชีวิตของประชาชน"

ประเด็นการพัฒนาท้องถิ่นที่ ๑ : การพัฒนาโครงสร้างพื้นฐานและการจัดการสิ่งแวดล้อม

จุดมุ่งหมายการพัฒนาท้องถิ่น

มุ่งเน้นการก่อสร้าง ปรับปรุง ขยายเส้นทางการคมนาคม และระบบสาธารณูปโภค ตลอดจนการพัฒนาโครงสร้างพื้นฐานไฟฟ้าส่องสว่าง การจัดการสิ่งแวดล้อมเพื่อรับมือกับการเปลี่ยนแปลงสภาพภูมิอากาศอย่างยั่งยืน

แนวทางการพัฒนา

๑. พัฒนา ปรับปรุงรักษาโครงสร้างพื้นฐาน ให้ครอบคลุม

๒. บริหารจัดการน้ำ พัฒนาแหล่งน้ำ เพื่ออุปโภคบริโภค การเกษตรให้เพียงพอและยั่งยืน

๓. บริหารจัดการสิ่งแวดล้อมอย่างยั่งยืน

ประเด็นการพัฒนาท้องถิ่นที่ ๒ : การสาธารณสุข

จุดมุ่งหมายการพัฒนาท้องถิ่น

มุ่งเน้นส่งเสริม ปกป้อง และฟื้นฟูยกระดับคุณภาพชีวิตด้านสุขภาพ บริการสาธารณสุขอย่างเท่าเทียม เสริมสร้างความปลอดภัยในชีวิตของประชาชน

แนวทางการพัฒนา

๑. ยกระดับคุณภาพชีวิตด้านสุขภาพ บริการสาธารณสุขอย่างเท่าเทียม

๒. การส่งเสริมสุขภาพ การป้องกันควบคุมโรค และการจัดการอนามัยสิ่งแวดล้อม

๓. การพัฒนาระบบการแพทย์ฉุกเฉิน (EMS) และการสร้างความปลอดภัยในชีวิต

ประเด็นการพัฒนาท้องถิ่นที่ ๓ : การจัดการศึกษาและพัฒนาแหล่งการเรียนรู้ ศาสนา วัฒนธรรม และประเพณีท้องถิ่น

จุดมุ่งหมายการพัฒนาท้องถิ่น

การพัฒนาคุณภาพการศึกษา ยกระดับบุคลากร และสร้างแหล่งเรียนรู้เป็นเมืองอัจฉริยะ เพื่ออนุรักษ์ศิลปวัฒนธรรม ประเพณีท้องถิ่น และภูมิปัญญาท้องถิ่นที่ร่วมสมัย

แนวทางการพัฒนา

๑. พัฒนาประสิทธิภาพการจัดการศึกษาและสังคมแห่งการเรียนรู้

๒. สนับสนุนศิลปวัฒนธรรม ประเพณีและภูมิปัญญาท้องถิ่น

ประเด็นการพัฒนาท้องถิ่นที่ ๔ : การพัฒนาสังคม คุณภาพชีวิตและการยกระดับการบริหารจัดการภาครัฐ

จุดมุ่งหมายการพัฒนาท้องถิ่น

มุ่งเน้นการพัฒนาคุณภาพชีวิตประชาชนทุกช่วงวัย ส่งเสริมอาชีพตามหลักปรัชญาเศรษฐกิจพอเพียง และส่งเสริมการใช้เทคโนโลยีดิจิทัล มาประยุกต์ใช้ในการบริการประชาชนและพัฒนาท้องถิ่นอย่างโปร่งใส

แนวทางการพัฒนา

๑. สร้างความเข้มแข็งให้กับชุมชน สังคม แก้ไขปัญหาคุณภาพชีวิตในทุกช่วงวัยและกลุ่มเปราะบางอย่างเท่าเทียม

๒. ส่งเสริมการประกอบอาชีพและพัฒนาคุณภาพชีวิตประชาชน ทั้งในด้านเศรษฐกิจ สังคม และความมั่นคง เพื่อความอยู่ดีมีสุข

๓. พัฒนาประสิทธิภาพการจัดการท้องถิ่นภายใต้หลักธรรมาภิบาล

ตารางวิเคราะห์ความสัมพันธ์ระหว่างประเด็นการพัฒนาเทศบาลตำบลแกดำ กับประเด็นการพัฒนาท้องถิ่นขององค์กรปกครองส่วนท้องถิ่นในระดับจังหวัด จังหวัดมหาสารคาม (พ.ศ.๒๕๗๑-๒๕๗๕)

ประเด็นการพัฒนา เทศบาลตำบลแกดำ	ประเด็นการพัฒนาท้องถิ่นขององค์กรปกครองส่วนท้องถิ่นในระดับจังหวัด จังหวัดมหาสารคาม (พ.ศ.๒๕๗๑-๒๕๗๕)	สาระสำคัญความสัมพันธ์
ประเด็นการพัฒนาที่ ๑ ด้านโครงสร้างพื้นฐาน	ประเด็นการพัฒนาท้องถิ่นที่ ๑ : การพัฒนาโครงสร้างพื้นฐานและการจัดการสิ่งแวดล้อม	- พัฒนา ปรับปรุงรักษาโครงสร้างพื้นฐาน ให้ครอบคลุม - บริหารจัดการน้ำ พัฒนาแหล่งน้ำ เพื่ออุปโภคบริโภค การเกษตรให้เพียงพอและยั่งยืน - บริหารจัดการสิ่งแวดล้อมอย่างยั่งยืน
ประเด็นการพัฒนาที่ ๒ ด้านการพัฒนาด้านคุณภาพชีวิต สู่สังคมมีสุข และสร้างความมั่นคงทางเศรษฐกิจในชุมชน	ประเด็นการพัฒนาท้องถิ่นที่ ๒ : การสาธารณสุข ประเด็นการพัฒนาท้องถิ่นที่ ๔: การพัฒนาสังคม คุณภาพชีวิตและการยกระดับการบริหารจัดการภาครัฐ	- ยกระดับคุณภาพชีวิตด้านสุขภาพ บริการสาธารณสุขอย่างเท่าเทียม - การส่งเสริมสุขภาพ การป้องกันควบคุมโรค และการจัดการอนามัยสิ่งแวดล้อม - การพัฒนาระบบการแพทย์ฉุกเฉิน (EMS) และการสร้างความปลอดภัยในชีวิต - ส่งเสริมการประกอบอาชีพและพัฒนาคุณภาพชีวิตประชาชน ทั้งในด้านเศรษฐกิจ สังคม และความมั่นคง เพื่อความอยู่ดีมีสุข
ประเด็นการพัฒนาที่ ๓ การพัฒนาด้านการบริหารจัดการทรัพยากรธรรมชาติและสิ่งแวดล้อม	ประเด็นการพัฒนาท้องถิ่นที่ ๑ : การพัฒนาโครงสร้างพื้นฐานและการจัดการสิ่งแวดล้อม	- บริหารจัดการน้ำ พัฒนาแหล่งน้ำ เพื่ออุปโภคบริโภค การเกษตรให้เพียงพอและยั่งยืน - บริหารจัดการสิ่งแวดล้อมอย่างยั่งยืน

ประเด็นการพัฒนาที่ ๔ การพัฒนาด้านการศึกษา ศาสนา ศิลปวัฒนธรรมและนันทนาการและการส่งเสริมการท่องเที่ยว	ประเด็นการพัฒนาท้องถิ่นที่ ๓ : การจัดการศึกษาและพัฒนาแหล่งการเรียนรู้ ศาสนา วัฒนธรรม และประเพณีท้องถิ่น	- พัฒนาประสิทธิภาพการจัดการศึกษาและสังคมแห่งการเรียนรู้ - สนับสนุนศิลปวัฒนธรรม ประเพณีและภูมิปัญญาท้องถิ่น
ประเด็นการพัฒนาที่ ๕ การพัฒนาด้านการบริหารจัดการกิจการบ้านเมืองที่ดี และการเสริมสร้างประสิทธิภาพองค์กร	ประเด็นการพัฒนาท้องถิ่นที่ ๔: การพัฒนาสังคม คุณภาพชีวิตและการยกระดับการบริหารจัดการภาครัฐ	- พัฒนาประสิทธิภาพการจัดการท้องถิ่นภายใต้หลักธรรมาภิบาล

๒.๔ ประเด็นการพัฒนาท้องถิ่นของเทศบาลตำบลแกดำ

ประเด็นการพัฒนาที่ ๑ ด้านโครงสร้างพื้นฐาน

ประเด็นการพัฒนาที่ ๒ ด้านการพัฒนาด้านคุณภาพชีวิต สู่สังคมมีสุข และสร้างความมั่นคงทางเศรษฐกิจในชุมชน

ประเด็นการพัฒนาที่ ๓ การพัฒนาด้านการบริหารจัดการทรัพยากรธรรมชาติและสิ่งแวดล้อม

ประเด็นการพัฒนาที่ ๔ การพัฒนาด้านการศึกษา ศาสนา ศิลปวัฒนธรรมและนันทนาการและการส่งเสริมการท่องเที่ยว

ประเด็นการพัฒนาที่ ๕ การพัฒนาด้านการบริหารจัดการกิจการบ้านเมืองที่ดี และการเสริมสร้างประสิทธิภาพองค์กร

ที่	ประเด็นการพัฒนาท้องถิ่น	แนวทางการพัฒนาท้องถิ่นหรือกลยุทธ์	ตัวชี้วัด (KPIs)	จำนวนโครงการ
๑	การพัฒนาด้านโครงสร้างพื้นฐาน	๑. การก่อสร้าง ปรับปรุง ซ่อมแซมถนน เส้นทางคมนาคม ๒. การพัฒนาแหล่งน้ำ และการบริการจัดการน้ำ ๓. ระบบระบายน้ำและระบบบำบัดน้ำเสีย ๔. ไฟฟ้าส่องสว่าง ๕. กล้องวงจรปิด ๖. การออกแบบและวางผังเมือง ๗. ระบบการประปา ๘. ระบบป้ายสัญญาณจราจร	๑. ร้อยละของถนนในความรับผิดชอบที่ได้มาตรฐาน ๒. จำนวนถนนที่ได้รับการก่อสร้าง/ปรับปรุงต่อปี ๓. จำนวนจุดเสี่ยงอุบัติเหตุที่ได้รับการแก้ไข ๔. ร้อยละของถนนสายหลักและสายรองที่มีไฟฟ้าส่องสว่างเพียงพอ ๕. จำนวนจุดติดตั้งหรือปรับปรุงไฟฟ้าสาธารณะ ๖. จำนวนพื้นที่เสี่ยงน้ำท่วมที่ได้รับการแก้ไข ๗. ความยาวรางระบายน้ำที่ก่อสร้างหรือปรับปรุง ๘. ระยะเวลาการระบายน้ำหลังเกิดฝนตกหนักลดลง ๙ ร้อยละความพึงพอใจของประชาชนต่อการบริการด้านโครงสร้างพื้นฐาน ๑๐ จำนวนข้อร้องเรียนด้านสาธารณูปโภคลดลง	

๒	การพัฒนาด้านคุณภาพชีวิตสู่สังคมมีสุข และสร้างความมั่นคงทางเศรษฐกิจในชุมชน	๑. ด้านการสาธารณสุข ๒. การป้องกันและควบคุมการแพร่ระบาดของโรคติดต่อในชุมชน ๓. ด้านการบรรเทาสาธารณภัย ๔. ด้านการป้องกันและแก้ไขปัญหายาเสพติด ๕. ด้านการดูแลผู้พิการ ผู้สูงอายุ ผู้ด้อยโอกาส ๖. การเตรียมสู่สังคมผู้สูงอายุ	๑. ร้อยละของประชาชนที่มีรายได้เพิ่มขึ้นหรือมีอาชีพเสริม ๒. จำนวนกลุ่มอาชีพ วิสาหกิจชุมชน หรือผู้ประกอบการที่ได้รับการส่งเสริม ๓. ระดับความพึงพอใจของประชาชนต่อความเป็นอยู่ของชุมชน	
๓	การพัฒนาด้านการบริหารจัดการทรัพยากรธรรมชาติและสิ่งแวดล้อม	๑. พัฒนาที่ดินตามศักยภาพเชิงพื้นที่ ๒. ส่งเสริมพัฒนาและอนุรักษ์สิ่งแวดล้อม ๓. พัฒนาและปรับปรุงระบบกำจัดขยะ	๑. ร้อยละของขยะที่ได้รับการคัดแยกและจัดการอย่างถูกต้อง ๒. ปริมาณขยะมูลฝอยที่ส่งกำจัดลดลง ๓. จำนวนพื้นที่สีเขียวหรือพื้นที่สาธารณะเพิ่มขึ้น ๔. จำนวนกิจกรรมด้านสิ่งแวดล้อมที่ประชาชนมีส่วนร่วม ๕. ระดับความพึงพอใจของประชาชนต่อสภาพแวดล้อมและความน่าอยู่ของชุมชน	
๔	การพัฒนาด้านการศึกษา ศาสนา ศิลปวัฒนธรรมและนันทนาการและการส่งเสริมการท่องเที่ยว	๑. การจัดการศึกษาในระดับเด็กเล็ก และสนับสนุนกิจกรรมการศึกษาของโรงเรียนในเขตเทศบาลตำบลแกดำ ๒. การทำนุบำรุงพระพุทธศาสนา ๓. ส่งเสริมและสนับสนุน การบำรุงศิลปะ จารีตประเพณี ภูมิปัญญาท้องถิ่น และวัฒนธรรมอันดีงามของท้องถิ่น ๔. การพัฒนาแหล่งท่องเที่ยว ๕. การกีฬาและการออกกำลังกาย	๑. ร้อยละของเด็กและเยาวชนที่เข้าถึงบริการทางการศึกษาของเทศบาล ๒. จำนวนโครงการหรือกิจกรรมส่งเสริมการเรียนรู้ตลอดชีวิต ๓. ระดับความพึงพอใจของประชาชนต่อการจัดการศึกษาของเทศบาล ๔. จำนวนกิจกรรมส่งเสริมคุณธรรม จริยธรรม และศาสนา ๕. ร้อยละของเด็ก เยาวชน และประชาชนที่เข้าร่วมกิจกรรมทางศาสนาและคุณธรรม ๖. จำนวนกิจกรรมอนุรักษ์ สืบสาน และเผยแพร่วัฒนธรรมท้องถิ่น ๗. จำนวนปราชญ์ชาวบ้านหรือแหล่งเรียนรู้ภูมิปัญญาที่ได้รับการส่งเสริม ๘. จำนวนเด็กและเยาวชนที่เข้าร่วมกิจกรรมเรียนรู้ภูมิปัญญาท้องถิ่น ๙. จำนวนองค์ความรู้หรือภูมิปัญญาท้องถิ่นที่ได้รับการรวบรวมและเผยแพร่	

๕	ด้านการบริหารจัดการกิจการบ้านเมืองที่ดี และการเสริมสร้างประสิทธิภาพองค์กร	๑. หลักประสิทธิภาพ ๒. หลักประสิทธิผล ๓. หลักคุณธรรม จริยธรรม ๔. หลักการกระจายอำนาจ ๕. หลักการมีส่วนร่วม ๖. หลักความเสมอภาค ๗. หลักนิติธรรม ๘. หลักความโปร่งใส ๙. หลักความรับผิดชอบตรวจสอบได้ ๑๐. การตอบสนองต่อประชาชน	๑. ร้อยละความสำเร็จของการดำเนินงานตามแผนพัฒนาและแผนปฏิบัติราชการ ๒. ร้อยละของโครงการที่ดำเนินการแล้วเสร็จตามเป้าหมาย ๓. ระดับผลการประเมินคุณธรรมและความโปร่งใสในการดำเนินงาน (ITA) ๔. ระดับความพึงพอใจของประชาชนต่อการให้บริการของเทศบาล ๕. ร้อยละของงานบริการที่สามารถให้บริการได้ตามมาตรฐานเวลาที่กำหนด ๖. จำนวนข้อร้องเรียนที่ได้รับการแก้ไขภายในระยะเวลาที่กำหนด ๗. จำนวนกิจกรรมหรือเวทีรับฟังความคิดเห็นของประชาชน ๘. ร้อยละของโครงการที่มีการมีส่วนร่วมของประชาชนในการวางแผนหรือดำเนินการ ๙. จำนวนภาคีเครือข่ายที่ร่วมพัฒนาท้องถิ่นเพิ่มขึ้น ๑๐. จำนวนบริการที่ให้บริการผ่านระบบดิจิทัล ๑๑. ร้อยละของบุคลากรที่ได้รับการพัฒนาทักษะดิจิทัล ๑๒. ระดับความสำเร็จของการพัฒนาองค์กรสู่รัฐบาลดิจิทัล	

๒.๕ จุดมุ่งหมายการพัฒนาท้องถิ่นในประเด็นการพัฒนา

ที่	ประเด็น	จุดมุ่งหมาย/เป้าประสงค์	ความคาดหวังความสำเร็จในเชิงเป้าหมาย (Targets)					
	การพัฒนาท้องถิ่น	การพัฒนาท้องถิ่น (Goals)	ปี ๗๑-๗๕	ปี ๗๑	ปี ๗๒	ปี ๗๓	ปี ๗๔	ปี ๗๕
๑	ด้านโครงสร้างพื้นฐาน	การคมนาคมขนส่ง มีความสะดวก รวดเร็ว ปลอดภัยทันสมัย ระบบสาธารณูปโภค สาธารณูปการทั่วถึง และคลอบคลุมทุกพื้นที่และได้มาตรฐาน	๒๘๕	๕๐	๕๕	๖๐	๖๐	๖๐
๒.	การพัฒนาด้านคุณภาพชีวิตสู่สังคมมีสุข และสร้างความมั่นคงทางเศรษฐกิจในชุมชน	๑. ประชาชนมีสุขภาพอนามัยที่ดี ได้รับการบริการด้านสาธารณสุขอย่างทั่วถึง และมีประสิทธิภาพ ๒. ชุมชนมีความเข้มแข็ง ประชาชนได้รับสวัสดิการสังคมและบริการสาธารณะอย่างทั่วถึง มีคุณภาพชีวิตที่ดีถ้วนหน้า ๓. ประชาชนมีความปลอดภัยในชีวิตและทรัพย์สิน เกิดความสงบเรียบร้อยภายในชุมชน ปลอดภัยจากยาเสพติดและอบายมุข ๔. ประชาชนมีส่วนร่วมในการจัดการด้านกีฬาของชุมชน เยาวชนได้ร่วมคิดร่วมทำกิจกรรมที่เป็นประโยชน์ต่อส่วนรวม มีทักษะและการแสดงความสามารถด้านกีฬา การส่งเสริมอาชีพ และการใช้เวลาว่างให้เกิดประโยชน์ ประชาชนมีความเป็นอยู่ที่ดี และดำเนินชีวิตตามหลักปรัชญาเศรษฐกิจพอเพียง ๕. ประชาชนมีสุขภาพอนามัยที่ดี ได้รับการบริการด้านสาธารณสุขอย่างทั่วถึง และมีประสิทธิภาพ	๓๐	๓๐	๓๐	๓๐	๓๐	๓๐
๓	การพัฒนาด้านการบริหารจัดการทรัพยากรธรรมชาติและสิ่งแวดล้อม	๑. ประชาชนมีจิตสำนึกดีในการดูแลรักษาทรัพยากรธรรมชาติและสิ่งแวดล้อม ๒. บ้านเมืองน่าอยู่ปราศจากมลภาวะขยะและปัญหาน้ำเน่าเสีย ๓. บูรณาการทรัพยากรธรรมชาติที่มีให้เป็นแหล่งท่องเที่ยวเชิงเศรษฐกิจและวัฒนธรรม ๔. ประชาชนมีจิตสำนึกดีในการดูแลรักษาทรัพยากรธรรมชาติและสิ่งแวดล้อม	๑๘	๑๘	๑๘	๑๘	๑๘	๑๘

๔	การพัฒนาด้านการศึกษา ศาสนา ศิลปวัฒนธรรมและนันทนาการและการส่งเสริมการท่องเที่ยว	๑. มีการบูรณาการส่งเสริมสนับสนุนการพัฒนาคุณภาพการศึกษาทั้งระบบ ส่งเสริมการเรียนรู้ตลอดชีวิต และยกระดับการจัดการเรียนการศึกษาให้สูงขึ้น ๒. สร้างเครือข่ายความร่วมมือทางการศึกษาและวัฒนธรรม ทั้งในและต่างประเทศ เพื่อเตรียมความพร้อมเข้าสู่ประชาคมอาเซียน สามารถศึกษาเรียนรู้ได้เท่าเทียมประเทศอาเซียน ๓. มีแหล่งท่องเที่ยวที่สวยงามและเป็นที่รู้จักแพร่หลายสามารถดึงดูดนักท่องเที่ยวส่งผลให้รายได้จากการท่องเที่ยวเพิ่มขึ้น ๔. มีจารีตวัฒนธรรมประเพณี อันดีงามให้คนรุ่นหลังได้เรียนรู้ มีศิลปะ ศาสนา ประเพณีวัฒนธรรมอันดีงาม ดำรงอยู่สืบทอดตลอดไป	๒๒	๒๕	๒๒	๒๒	๒๒	๒๒
๕	ด้านการบริหารจัดการกิจการบ้านเมืองที่ดี และการเสริมสร้างประสิทธิภาพองค์กร	๑. จารีตวัฒนธรรมประเพณี อันดีงามให้คนรุ่นหลังได้เรียนรู้ มีศิลปะ ศาสนา ประเพณีการบริหารด้านการเงิน – การคลัง และการจัดเก็บรายได้ของเทศบาลมีประสิทธิภาพ ๒. ประชาชนได้รับการบริการที่ดี ทันสมัย สะดวก รวดเร็ว และมีประสิทธิภาพ ๓. บุคลากรของเทศบาลปฏิบัติงานบนพื้นฐานการมีคุณธรรมจริยธรรมและหลักธรรมาภิบาลการเข้าถึงและรับรู้ข้อมูลข่าวสารผ่านกระบวนการเทคโนโลยีที่ทันสมัย	๒๘	๒๘	๒๘	๒๘	๒๘	๒๘

๒.๖ การวิเคราะห์ปัจจัยและสถานการณ์การเปลี่ยนแปลงที่มีผลต่อการพัฒนาท้องถิ่น

ที่	ประเด็นการพัฒนาท้องถิ่น	หลักการวิเคราะห์	ผลการวิเคราะห์	ผลกระทบ
๑	ด้านโครงสร้างพื้นฐาน	- วิเคราะห์ฐานทุนเศรษฐกิจฐานราก (Community Economic Capital Analysis) มุ่งเน้นการประเมินศักยภาพการพึ่งตนเองและการสร้างรายได้ในระดับครัวเรือนและชุมชน เพื่อลดความเปราะบางทางเศรษฐกิจ - วิเคราะห์ขีดความสามารถในการรองรับของระบบนิเวศ (Eco-Carrying Capacity Analysis) มุ่งเน้นการตรวจสอบขีดจำกัดของธรรมชาติและสิ่งแวดล้อมว่าสามารถรองรับกิจกรรมทางเศรษฐกิจและการอยู่อาศัยในปัจจุบันได้ดีเพียงใด - การวิเคราะห์จุดตัดและผลกระทบร่วม (Nexus Approach: Economy ⇄ Environment) มุ่งเน้นการมองหาแนวทางพัฒนาที่เศรษฐกิจและสิ่งแวดล้อมเกื้อหนุนซึ่งกันและกัน (Win-Win Solution) - การวิเคราะห์กลไกการมีส่วนร่วมและธรรมาภิบาล (Participatory Governance Analysis) มุ่งเน้นการตรวจสอบความพร้อมของเครือข่ายสังคมและกฎกติกาในการขับเคลื่อนการพัฒนาบำรุงพื้นที่ร่วมกัน	- ยกระดับถนนสายหลักและสายรองเชื่อมโยงพื้นที่เกษตรกรรมให้เป็นผิวจราจรมาตรฐาน (แอสฟัลท์ติกคอนกรีต หรือ คอนกรีตเสริมเหล็ก) พร้อมติดตั้งระบบไฟฟ้าแสงสว่างพลังงานแสงอาทิตย์ (Solar Cell) ในจุดเสี่ยง - ปรับปรุงและพัฒนาระบบประปาให้ได้มาตรฐานน้ำอุปโภคบริโภค ขยายเขตระบบไฟฟ้าและเสียงตามสาย/อินเทอร์เน็ตชุมชน พร้อมขุดลอกและสร้างระบบระบายน้ำหลักเพื่อป้องกันน้ำท่วมขัง - จัดระบบบริหารจัดการขยะมูลฝอยและน้ำเสียชุมชนให้เป็นระบบ จัดทำแนวเขตที่สาธารณะและทางระบายน้ำให้ชัดเจนเพื่อป้องกันการบุกรุก - ประสานความร่วมมือกับหน่วยงานที่เกี่ยวข้องในการขยายโครงข่ายอินเทอร์เน็ตความเร็วสูง (Fiber Optic) และพัฒนาจุดบริการอินเทอร์เน็ตสาธารณะประจำชุมชน	**ด้านเศรษฐกิจและการคมนาคมขนส่ง** (Economic & Transportation) - ช่วยลดต้นทุนและเวลาในการเดินทาง ขนส่งผลผลิตทางการเกษตรได้รวดเร็ว สินค้าไม่เสียหาย กระตุ้นการค้าขายและการลงทุนในพื้นที่ให้ขยายตัว - อาจเกิดปัญหาอุบัติเหตุจากการใช้ความเร็วบนถนนที่ได้มาตรฐานหากขาดป้ายเตือนหรือวินัยจราจร และราคาที่ดินอาจพุ่งสูงจนเกิดความเหลื่อมล้ำในการถือครอง **ด้านคุณภาพชีวิตและสาธารณูปโภค (Quality of Life & Utilities)** - ประชาชนมีน้ำประปาดื่มกินสะอาดเพียงพอ ไฟฟ้าสว่างไสว และมีระบบระบายน้ำที่ดี ช่วยป้องกันน้ำท่วมขัง ยกระดับสุขอนามัยและความสะดวกสบายในชีวิตประจำวัน - องค์กรปกครองส่วนท้องถิ่นต้องแบกรับภาระงบประมาณในการซ่อมบำรุงระยะยาว และผลกระทบชั่วคราวระหว่างการก่อสร้าง (ฝุ่น เสียง การจราจร) **ด้านสิ่งแวดล้อมและระบบนิเวศ (Environment & Ecosystem)**

				- มีระบบระบายน้ำและบำบัดน้ำเสียที่ดีช่วยป้องกันการเน่าเสียของแหล่งน้ำ การใช้โครงสร้างพื้นฐานสีเขียว (เช่น โซล่าเซลล์) ช่วยลดการใช้พลังงาน - ความเสี่ยงในการเปลี่ยนแปลงสภาพหน้าดิน ทางน้ำธรรมชาติ หรือพื้นที่สีเขียว หากการก่อสร้างขาดการศึกษาผลกระทบทางสิ่งแวดล้อมที่รัดกุม **ด้านสังคมและความปลอดภัย (Social & Safety)** - เพิ่มความปลอดภัยในชีวิตและทรัพย์สินจากไฟฟ้าแสงสว่างและโครงข่ายคมนาคมที่ดี ลดอุบัติเหตุ และช่วยให้กลุ่มเปราะบางเข้าถึงบริการสาธารณะได้เท่าเทียม - อาจเกิดข้อพิพาทหรือความขัดแย้งเรื่องการใช้ประโยชน์ที่ดิน/การเวนคืน หากกระบวนการรับฟังความคิดเห็นของประชาชนยังไม่ครอบคลุม
๒	การพัฒนาด้านคุณภาพชีวิตสู่สังคมมีสุข และสร้างความมั่นคงทางเศรษฐกิจในชุมชน	หลักการวิเคราะห์ประเด็นด้านการพัฒนาเศรษฐกิจชุมชนที่เอื้อต่อการอยู่อาศัย มีหลักการวิเคราะห์สำคัญ ๒ ด้าน ๑.การวิเคราะห์ฐานทุนเศรษฐกิจฐานราก (Community Economic Capital Analysis) มุ่งเน้นการมองหา "ความสามารถในการพึ่งตนเอง" และการกระจายรายได้ภายในชุมชน เพื่อลดความเปราะบางทางเศรษฐกิจ	- ส่งเสริมการรวมกลุ่มอาชีพสนับสนุนการแปรรูปผลผลิตเพื่อเพิ่มมูลค่า และสร้างช่องทางตลาดทั้งแบบออนไลน์และออฟไลน์เพื่อกระจายรายได้สู่ชุมชน	**ด้านเศรษฐกิจฐานรากและรายได้ชุมชน (Community Economy & Income)** - เพิ่มช่องทางทำมาหากินยกระดับรายได้ครัวเรือนจากการแปรรูปผลผลิตและการท่องเที่ยวเชิงนิเวศ เงินทองหมุนเวียนสะพัดในท้องถิ่น และลดการพึ่งพาปัจจัยภายนอก

		๒.การวิเคราะห์กลไกการมีส่วนร่วมและธรรมาภิบาล (Participatory Governance Analysis) มุ่งเน้นการตรวจสอบความพร้อมของเครือข่ายสังคมและกฎกติกาในการขับเคลื่อนร่วมกัน		- ความเสี่ยงจากความผันผวนของราคาผลผลิตทางการเกษตร และการแข่งขันทางการตลาดที่รุนแรง หากสินค้าชุมชนยังขาดมาตรฐานหรือการสร้างแบรนด์ที่เข้มแข็ง **ด้านสังคมและความเข้มแข็งของชุมชน (Social & Community Cohesion)** - ส่งเสริมความสามัคคีและการมีส่วนร่วมของคนในชุมชน - ลดปัญหาทางสังคม : กิจกรรมทางศาสนาและวัฒนธรรมช่วยกล่อมเกลาจิตใจเยาวชน ลดพฤติกรรมเสี่ยงและปัญหายาเสพติดในพื้นที่
๓	การพัฒนาด้านการบริหารจัดการทรัพยากรธรรมชาติและสิ่งแวดล้อม	หลักการวิเคราะห์ประเด็นด้านการพัฒนาการจัดการทรัพยากรธรรมชาติและสิ่งแวดล้อม ๑. การวิเคราะห์ขีดความสามารถในการรองรับของระบบนิเวศ (Eco-Carrying Capacity Analysis) มุ่งเน้นการตรวจสอบว่ากิจกรรมทางเศรษฐกิจและการอยู่อาศัยในปัจจุบัน ไม่เกินขีดจำกัดที่ธรรมชาติจะรองรับหรือฟื้นฟูได้ทัน ๒ .การวิเคราะห์จุดตัดและผลกระทบร่วม (Nexus Approach: Economy ⇄ Environment) มุ่งเน้นการหาแนวทางที่เศรษฐกิจและสิ่งแวดล้อมเกื้อหนุนกัน (Win-Win Solution) แทนที่จะเติบโตแบบทำลายล้างซึ่งกันและกัน	- พัฒนาระบบบริหารจัดการขยะชุมชนแบบครบวงจร (ส่งเสริมการคัดแยกขยะต้นทางและระบบรีไซเคิล) พร้อมรณรงค์ลดการใช้สารเคมีและงดการเผาในที่โล่ง - ส่งเสริมโครงการแปลงขยะหรือวัสดุเหลือใช้ทางการเกษตรให้เป็นพลังงานชีวมวลหรือปุ๋ยอินทรีย์ (Zero Waste to Wealth) เพื่อสร้างรายได้เสริมควบคู่กับการรักษาสิ่งแวดล้อม - ปรับปรุงภูมิทัศน์ชุมชน สร้างและพัฒนาพื้นที่สีเขียวสาธารณะ ส่งเสริมการสร้างกติกากลางในการดูแลความสะอาดและความปลอดภัยในพื้นที่อยู่อาศัย	**ด้านสิ่งแวดล้อมและระบบนิเวศ (Environment & Ecosystem)** - ลดปริมาณขยะและมลพิษในชุมชน ฟื้นฟูความอุดมสมบูรณ์ของดิน น้ำ และอากาศ ลดการเผาวัสดุเหลือใช้ทางการเกษตร และเปลี่ยนของเสียให้มีมูลค่า (Circular Economy) ด้านคุณภาพชีวิตและความน่าอยู่ (Liveability & Quality of Life) - ชุมชนมีสภาพแวดล้อมที่สะอาด ร่มรื่น และปลอดภัย เหมาะแก่การอยู่อาศัย มีพื้นที่สีเขียวสาธารณะ และช่วยลดโรคภัยไข้เจ็บที่เกิดจากมลพิษ

				- ภาระในการบริหารจัดการระบบสาธารณูปโภคด้านสิ่งแวดล้อมของท้องถิ่น (เช่น ระบบกำจัดขยะ ระบบบำบัดน้ำเสีย) ที่ต้องใช้งบประมาณสูง ดูแลอย่างต่อเนื่อง
๔	การพัฒนาด้านการศึกษา ศาสนา ศิลปวัฒนธรรมและนันทนาการและการส่งเสริมการท่องเที่ยว	- วิเคราะห์ระบบการศึกษาและการเรียนรู้ตลอดชีวิต (Lifelong Learning Ecosystem Analysis) มุ่งเน้นการพัฒนาศักยภาพคนทุกช่วงวัย และการสร้างโอกาสในการเข้าถึงความรู้ที่ตอบโจทย์การใช้ชีวิตและการประกอบอาชีพ - การวิเคราะห์ทุนทางศาสนา ศีลธรรม และคุณธรรมชุมชน (Moral & Religious Capital Analysis) มุ่งเน้นการใช้หลักธรรมทางศาสนาและวัฒนธรรมทางจิตใจเป็นเครื่องยึดเหนี่ยวและสร้างความสมานฉันท์ในสังคม - การวิเคราะห์ทุนทางวัฒนธรรมและภูมิปัญญาท้องถิ่น (Cultural & Indigenous Wisdom Analysis) มุ่งเน้นการรักษารากเหง้า ต่อยอดภูมิปัญญา และสร้างมูลค่าเพิ่มเพื่อขับเคลื่อนเศรษฐกิจสร้างสรรค์ (Creative Economy)	- พัฒนาและยกระดับศูนย์เรียนรู้ชุมชนให้ทันสมัย ส่งเสริมการจัดกิจกรรมการเรียนรู้ตลอดชีวิตสำหรับคนทุกช่วงวัย และสนับสนุนการนำหลักสูตรท้องถิ่นเข้าสู่สถานศึกษา - ส่งเสริมกิจกรรมทางศาสนาที่เชื่อมโยงกับการสร้างคุณธรรมจริยธรรมในเด็กและเยาวชน ใช้ศาสนสถานเป็นพื้นที่จัดกิจกรรมสร้างสรรค์และสร้างภูมิคุ้มกันทางสังคม - จัดทำทำเนียบภูมิปัญญาและรวบรวมองค์ความรู้ท้องถิ่น สนับสนุนการจัดตั้ง "โรงเรียนภูมิปัญญา" หรือกิจกรรมถ่ายทอดความรู้จากรุ่นสู่รุ่น พร้อมต่อยอดทุนทางวัฒนธรรมสู่การท่องเที่ยวเชิงวัฒนธรรม - สร้างและขับเคลื่อนเครือข่ายความร่วมมือทุกภาคส่วน กำหนดอัตลักษณ์ชุมชนให้เด่นชัด (Community Branding) และนำเทคโนโลยีดิจิทัลมาใช้ในการเผยแพร่ภูมิปัญญาและวัฒนธรรมท้องถิ่นสู่สาธารณชน	**ด้านการศึกษาและสังคมแห่งการเรียนรู้ (Education & Lifelong Learning Impacts)** - ยกระดับทุนมนุษย์ : ประชาชนทุกช่วงวัยเข้าถึงโอกาสในการเรียนรู้ทักษะอาชีพ และเทคโนโลยีสมัยใหม่ ทำให้เด็กและเยาวชนมีภูมิคุ้มกันที่ดีในการใช้ชีวิต - ความเหลื่อมล้ำในการเข้าถึงเทคโนโลยีหรือสื่อการเรียนรู้ออนไลน์ของเด็กในครอบครัวเปราะบาง - แหล่งเรียนรู้ในชุมชนบางแห่งอาจขาดการบริหารจัดการอย่างต่อเนื่อง ทำให้เสื่อมสภาพและไม่ดึงดูดใจผู้ใช้งาน **ด้านศาสนา ศีลธรรมและจิตใจชุมชน (Religion & Moral Impacts)** - เสริมสร้างความสมานฉันท์ : ศาสนสถานทำหน้าที่เป็นศูนย์กลางยึดเหนี่ยวจิตใจ สร้างความสามัคคี และส่งเสริมคุณธรรมจริยธรรมให้เกิดขึ้นในสังคม - กระแสวัฒนธรรมสมัยใหม่ที่ไหลบ่าเข้ามาอย่างรวดเร็ว อาจทำให้บทบาทของสถาบันทาง

				ศาสนาในกลุ่มคนรุ่นใหม่ลดถอยลง หากขาดการปรับรูปแบบการสื่อสารให้เข้าถึงง่าย **ด้านวัฒนธรรม ภูมิปัญญาและเศรษฐกิจสร้างสรรค์ (Culture, Wisdom & Creative Economy Impacts)** - การรักษารากเหง้าท้องถิ่น: มีการจัดทำทำเนียบภูมิปัญญาและกระบวนการถ่ายทอดความรู้จากปราชญ์ชาวบ้านสู่คนรุ่นใหม่ ป้องกันการสูญหายของศิลปหัตถกรรมและภาษาถิ่น - สร้างรายได้เสริม: การต่อยอดทุนทางวัฒนธรรมและภูมิปัญญาให้กลายเป็นสินค้า บริการ หรือการท่องเที่ยวเชิงวัฒนธรรม ช่วยกระจายรายได้สู่ชุมชน - ความเสี่ยงที่วัฒนธรรมดั้งเดิมอาจถูกลดคุณค่าหรือบิดเบือนไป หากเน้นการแสวงหาผลกำไรทางเศรษฐกิจมากเกินไปโดยขาดการรักษาแก่นแท้ของภูมิปัญญา **ด้านอัตลักษณ์และความเข้มแข็งของเครือข่ายชุมชน (Community Identity & Network Impacts)** - สร้างความภาคภูมิใจ (Community Branding): ชุมชนมี อัตลักษณ์ที่โดดเด่นเป็นที่รู้จัก ทำให้คนในท้องถิ่นเกิดความหวงแหนและภาคภูมิใจในถิ่นกำเนิด ขับเคลื่อนโครงการต่าง ๆ มีความเข้มแข็งและยั่งยืน - ความท้าทายในการบูรณาการความร่วมมือของหลายภาคส่วน หากขาดผู้นำการขับเคลื่อนที่ชัดเจนหรือการสื่อสารที่ไม่ตรงกัน
๕	ด้านการบริหารจัดการกิจการบ้านเมืองที่ดี และการเสริมสร้างประสิทธิภาพองค์กร	- วิเคราะห์ประสิทธิภาพและสมรรถนะการบริหารงาน (Efficiency & Operational Performance Analysis) มุ่งเน้นการตรวจสอบ	- ปรับปรุงและลดขั้นตอนการปฏิบัติงานให้กระชับ นำเทคโนโลยีดิจิทัลมาใช้ในการบริการ (Digital Services) และพัฒนาสมรรถนะบุคลากร	ด้านประสิทธิภาพการบริหารงานและการบริการภาครัฐ (Operational Efficiency & Service Impacts) - ลดขั้นตอนและเวลา:

		กระบวนการทำงานภายในองค์กร ว่ามีความคล่องตัว รวดเร็ว และใช้ทรัพยากร (งบประมาณ บุคลากร เวลา) คุ้มค่าที่สุดหรือไม่ - วิเคราะห์ความโปร่งใส ตรวจสอบได้ และการป้องกันการทุจริต (Transparency, Accountability & Anti-Corruption Analysis) มุ่งเน้นการสร้างความไว้วางใจให้แก่ประชาชนผ่านการเปิดเผยข้อมูลและการมีกลไกตรวจสอบที่รัดกุม - วิเคราะห์การมีส่วนร่วมและการยึดประชาชนเป็นศูนย์กลาง (Citizen-Centric & Public Participation Analysis) มุ่งเน้นการเปลี่ยนผ่านจากการทำงานแบบสั่งการจากบนลงล่าง (Top-Down) สู่การร่วมคิด ร่วมทำ กับประชาชน - วิเคราะห์การขับเคลื่อนด้วยนวัตกรรมและเทคโนโลยี (Innovation & Smart Governance Analysis) มุ่งเน้นการยกระดับองค์กรให้ทันสมัย พร้อมรับมือกับความท้าทายใหม่ ๆ ในยุคดิจิทัล	ให้มีใจรักบริการ (Service Mind) - เพิ่มช่องทางและเปิดเผยข้อมูลข่าวสารสาธารณะให้โปร่งใสตรวจสอบได้ผ่านเว็บไซต์และป้ายประชาสัมพันธ์ประจำชุมชน พร้อมพัฒนาระบบจัดการเรื่องร้องเรียนให้รวดเร็วและเป็นธรรม - ส่งเสริมการมีส่วนร่วมของประชาชนในทุกขั้นตอนของการพัฒนา (ร่วมคิด ร่วมทำ ร่วมติดตาม) ผ่านเวทีประชาคมและการทำประชาพิจารณ์ พร้อมนำเสียงสะท้อนของประชาชนมาปรับปรุงการบริการ - พัฒนาระบบฐานข้อมูลอัจฉริยะ (Smart Data) เพื่อใช้ประกอบการตัดสินใจของผู้บริหาร และสร้างช่องทางบริการแบบเบ็ดเสร็จ (One Stop Service) ที่เข้าถึงง่ายทั้งรูปแบบออนไลน์และออฟไลน์	การปรับปรุงกระบวนการทำงานและการนำเทคโนโลยีดิจิทัลมาใช้ช่วยให้ประชาชนติดต่อราชการได้อย่างรวดเร็ว สะดวก และประหยัดค่าใช้จ่ายในการเดินทาง - ยกระดับคุณภาพบริการ: บุคลากรมีความพร้อมและมีใจรักบริการ (Service Mind) ทำให้การให้บริการมีความเป็นมืออาชีพและตรงจุดมากขึ้น - ช่วงเปลี่ยนผ่านระบบงานจากแบบเดิมสู่ดิจิทัล อาจสร้างความยุ่งยากให้แก่ประชาชนกลุ่มเปราะบาง (เช่น ผู้สูงอายุ) ที่ยังไม่คุ้นเคยกับเทคโนโลยี **ด้านความโปร่งใสและการตรวจสอบได้ (Transparency & Accountability Impacts)** - สร้างความไว้วางใจ: การเปิดเผยข้อมูลข่าวสารการจัดซื้อจัดจ้าง และการใช้งบประมาณอย่างโปร่งใส ช่วยสร้างความเชื่อมั่นและความไว้วางใจให้แก่ประชาชนที่มีต่อองค์กรปกครองส่วนท้องถิ่น - ลดปัญหาการทุจริต: มีระบบควบคุมภายในและช่องทางร้องเรียนที่รัดกุม ช่วยป้องกันและลดโอกาสในการเกิดปัญหาการทุจริตประพฤติมิชอบ - การเปิดเผยข้อมูลบางประเภทหากไม่รัดกุมหรือไม่เป็นปัจจุบัน อาจทำให้เกิดความเข้าใจ

				คลาดเคลื่อนหรือข้อถกเถียงในชุมชนได้ **ด้านการมีส่วนร่วมและความพึงพอใจของประชาชน (Citizen Participation & Satisfaction Impacts)** - ตอบสนองความต้องการที่แท้จริง: การเปิดโอกาสให้ประชาชนเข้ามามีส่วนร่วมตั้งแต่ขั้นตอนการคิดและการวางแผน (Bottom-Up) ทำให้โครงการพัฒนาตรงกับปัญหาและความต้องการของพื้นที่อย่างแท้จริง - ความผูกพันกับท้องถิ่น: ประชาชนรู้สึกเป็นเจ้าของร่วมในพื้นที่และพร้อมให้ความร่วมมือในการพัฒนาท้องถิ่นมากขึ้น - หากกระบวนการเปิดประชาคมหรือรับฟังความคิดเห็นไม่ทั่วถึง อาจทำให้เกิดความรู้สึกไม่เท่าเทียมหรือเกิดข้อพิพาทตามมาภายหลัง **ด้านการประยุกต์ใช้นวัตกรรมและเทคโนโลยี (Smart Governance Impacts)** - การตัดสินใจที่แม่นยำ: การใช้ระบบฐานข้อมูลและสารสนเทศภูมิศาสตร์ (GIS) ช่วยให้ผู้บริหารสามารถวิเคราะห์ปัญหาและตัดสินใจเชิงนโยบายได้อย่างแม่นยำและรวดเร็ว - ภาระงบประมาณในการลงทุนด้านโครงสร้างพื้นฐานดิจิทัล และค่าใช้จ่ายในการดูแลรักษาระบบซอฟต์แวร์/ฮาร์ดแวร์ในระยะยาว

๒.๗ สรุปภาพรวมประเด็นการพัฒนาท้องถิ่น

ที่	ประเด็นการพัฒนาท้องถิ่น	จุดมุ่งหมายการพัฒนาท้องถิ่น (Goals)	ความคาดหวัง (Expect)	หน่วยงานรับผิดชอบ
๑	ด้านโครงสร้างพื้นฐาน	**ด้านการคมนาคมและขนส่ง (Transportation Goal)** เพื่อให้ท้องถิ่นมีโครงข่ายคมนาคมและเส้นทางจราจรที่ได้มาตรฐาน ปลอดภัย และเชื่อมโยงไร้รอยต่อ **ด้านสาธารณูปโภคและคุณภาพชีวิต (Utilities & Quality of Life Goal)** เพื่อให้ประชาชนทุกคนเข้าถึงบริการสาธารณูปโภคพื้นฐานที่สะอาด สะดวก ทั่วถึง และเพียงพอต่อความต้องการ	**ด้านการคมนาคมและขนส่ง** - การเดินทางที่สะดวกและปลอดภัย: คาดหวังให้โครงข่ายถนนทุกสายในพื้นที่ (ทั้งสายหลักและสายรองเชื่อมโยงแปลงเกษตรกรรม) มีผิวจราจรที่ได้มาตรฐาน ไร้หลุมบ่อ สามารถสัญจรไปมาได้อย่างสะดวกรวดเร็วตลอดทั้งปีไม่ว่าจะฤดูไหน - ลดอุบัติเหตุและเพิ่มความมั่นใจ: ถนนทุกเส้นทางและจุดเสี่ยงได้รับการติดตั้งไฟฟ้าแสงสว่างสาธารณะ (โดยเฉพาะระบบพลังงานทดแทน) เครื่องหมายจราจร และป้ายเตือนครบถ้วน ช่วยลดอัตราการเกิดอุบัติเหตุทางถนนอย่างเป็นรูปธรรม - สนับสนุนเศรษฐกิจการเกษตร: การขนส่งผลผลิตทางการเกษตรออกสู่ตลาดภายนอกเป็นไปอย่างราบรื่น สินค้าไม่เสียหายจากสภาพถนน และช่วยลดต้นทุนค่าใช้จ่ายในการเดินทางของประชาชน **ด้านสาธารณูปโภคและคุณภาพชีวิต** - น้ำประปาดื่มกินได้และเพียงพอ: คาดหวังให้ระบบประปาหมู่บ้านและชุมชนมีกำลังการผลิตเพียงพอ ไม่ขาดแคลนในช่วงหน้าแล้ง และน้ำผ่านเกณฑ์มาตรฐานความสะอาดปลอดภัยสำหรับการอุปโภคบริโภค - ป้องกันน้ำท่วมและจัดการน้ำได้ดี: มีระบบระบายน้ำและคูคลองที่ได้รับการขุดลอกและก่อสร้างอย่างเป็นระบบ สามารถระบายน้ำฝนที่ตกหนักได้อย่างรวดเร็ว - ความมั่นคงด้านพลังงานและสาธารณูปการ: ครัวเรือนและพื้นที่ขยายตัวใหม่เข้าถึงระบบไฟฟ้า ขยายเขตได้อย่างทั่วถึง ไม่มีปัญหาไฟตกหรือไฟฟ้าไม่พอเพียง	**เทศบาลตำบลแกดำ**

๒	การพัฒนาด้านคุณภาพชีวิตสู่สังคมมีสุข และสร้างความมั่นคงทางเศรษฐกิจในชุมชน	**ด้านเศรษฐกิจฐานรากและรายได้ชุมชน (Community Economy & Income Goal)** เพื่อยกระดับรายได้ ลดความเปราะบางทางเศรษฐกิจ และสร้างความเข้มแข็งในการพึ่งตนเองของคนในชุมชน **ด้านความน่าอยู่และความปลอดภัยในการอยู่อาศัย (Liveability & Safety Goal)** เพื่อสร้างสภาพแวดล้อมในชุมชนให้สะอาด ร่มรื่น ปลอดภัย และเอื้อต่อการมีคุณภาพชีวิตที่ดีของทุกคน	**ด้านเศรษฐกิจฐานรากและรายได้ชุมชน (Community Economy & Income Expectations)** - การมีอาชีพและรายได้ที่มั่นคง: คาดหวังให้ครัวเรือนในชุมชนมีช่องทางทำมาหากินที่หลากหลายขึ้น ลดการพึ่งพาพืชเชิงเดี่ยว มีรายได้เสริมจากการแปรรูปผลผลิตทางการเกษตรและการพัฒนาผลิตภัณฑ์ชุมชน (OTOP/สินค้าท้องถิ่น) ที่มีคุณภาพและได้มาตรฐาน - เศรษฐกิจหมุนเวียนในท้องถิ่น: เงินตรามีการหมุนเวียนสะพัดภายในชุมชนมากขึ้น ประชาชนสามารถพึ่งตนเองได้ และลดความเสี่ยงจากความผันผวนของราคาผลผลิตทางการเกษตรหรือปัจจัยภายนอก **ด้านความน่าอยู่และความปลอดภัยในการอยู่อาศัย (Liveability & Safety Expectations)** - ความปลอดภัยและสุขภาพที่ดี: ประชาชนมีสุขภาวะที่ดี ปราศจากโรคภัยที่เกิดจากมลพิษ มีความอบอุ่นปลอดภัยในพื้นที่อยู่อาศัย และมีความสามัคคีร่วมกันดูแลรักษาชุมชน	**เทศบาลตำบลแกดำ**
๓	การพัฒนาด้านการบริหารจัดการทรัพยากรธรรมชาติและสิ่งแวดล้อม	**ด้านสิ่งแวดล้อมและการใช้ทรัพยากรอย่างยั่งยืน (Environmental Sustainability Goal)** เพื่อบริหารจัดการทรัพยากรธรรมชาติและสิ่งแวดล้อมไม่ให้เกินขีดความสามารถในการรองรับของระบบนิเวศ **ด้านการเติบโตที่เป็นมิตรต่อสิ่งแวดล้อม (Green Growth & BCG Economy Goal)** เพื่อขับเคลื่อนเศรษฐกิจท้องถิ่นควบคู่ไปกับการรักษาสิ่งแวดล้อมผ่านโมเดลเศรษฐกิจใหม่	**ด้านสิ่งแวดล้อมและการใช้ทรัพยากรอย่างยั่งยืน (Environmental Sustainability Expectations)** - ชุมชนไร้ขยะและมลพิษลดลง: คาดหวังให้ระบบการจัดการขยะมูลฝอยและน้ำเสียของท้องถิ่นมีประสิทธิภาพ ประชาชนมีความตระหนักในการคัดแยกขยะตั้งแต่ต้นทาง ปราศจากการเผาในที่โล่งและลดปัญหาฝุ่นละออง/มลพิษทางอากาศ - ทรัพยากรธรรมชาติได้รับการฟื้นฟู: ดิน น้ำ และแหล่งน้ำธรรมชาติมีความอุดมสมบูรณ์ ปราศจากการปนเปื้อนของสารเคมี สามารถนำมาใช้ประโยชน์เพื่อการอุปโภคบริโภค	**เทศบาลตำบลแกดำ**

			และการเกษตรได้อย่างยั่งยืน **ด้านการเติบโตที่เป็นมิตรต่อสิ่งแวดล้อมและ BCG (Green Growth Expectations)** - การสร้างมูลค่าเพิ่มจากของเหลือทิ้ง (Zero Waste to Wealth): คาดหวังให้เกิดการนำวัสดุเหลือใช้ทางการเกษตรหรือขยะอินทรีย์มาแปรรูปเป็นพลังงานชีวมวล ปุ๋ยอินทรีย์ หรือผลิตภัณฑ์สร้างสรรค์ตามแนวทางโมเดลเศรษฐกิจ BCG	
๔	การพัฒนาด้านการศึกษา ศาสนา ศิลปวัฒนธรรมและนันทนาการและการส่งเสริมการท่องเที่ยว	**ด้านการศึกษาและสังคมแห่งการเรียนรู้ (Lifelong Learning Goal)** - เพื่อพัฒนาคนทุกช่วงวัยให้เข้าถึงการเรียนรู้ตลอดชีวิต มีทักษะที่จำเป็นต่อการใช้ชีวิตและการประกอบอาชีพในยุคปัจจุบัน **ด้านศาสนาและคุณธรรมจริยธรรม (Moral & Religious Goal)** - เพื่อใช้หลักธรรมทางศาสนาและวัฒนธรรมทางจิตใจเป็นเครื่องยึดเหนี่ยวจิตใจ และสร้างความสมานฉันท์ในสังคม **ด้านวัฒนธรรม ภูมิปัญญา และเศรษฐกิจสร้างสรรค์ (Cultural Wisdom & Creative Economy Goal)** - เพื่อรักษารากเหง้า ต่อยอดภูมิปัญญาท้องถิ่น และสร้างมูลค่าเพิ่มทางวัฒนธรรมเพื่อขับเคลื่อนเศรษฐกิจชุมชน **ด้านอัตลักษณ์และเครือข่ายความร่วมมือ (Community Identity & Network Goal)** - เพื่อสร้างความโดดเด่นด้านอัตลักษณ์ของชุมชน และขับเคลื่อนการพัฒนาผ่านเครือข่ายความร่วมมือที่เข้มแข็ง	**ด้านการศึกษาและสังคมแห่งการเรียนรู้ (Lifelong Learning Expectations)** - การเข้าถึงการเรียนรู้ตลอดชีวิต: คาดหวังให้เด็ก เยาวชน และประชาชนทุกช่วงวัยเข้าถึงแหล่งเรียนรู้ที่ทันสมัยและกิจกรรมการพัฒนาทักษะอาชีพได้อย่างเท่าเทียม หลักสูตรท้องถิ่นที่ตอบโจทย์: สถานศึกษาและชุมชนร่วมกันบูรณาการภูมิปัญญาและประวัติศาสตร์ท้องถิ่นเข้าสู่การเรียนการสอน ทำให้เด็กเติบโตมามีความรู้คู่คุณธรรมและเข้าใจรากเหง้าของตนเอง **ด้านศาสนาและศีลธรรมชุมชน (Moral & Religious Expectations)** - ศาสนสถานเป็นศูนย์กลางพัฒนา: คาดหวังให้วัดหรือศาสนสถานประจำชุมชนทำหน้าที่มากกว่าสถานที่ประกอบพิธีกรรม แต่เป็นศูนย์รวมจิตใจและพื้นที่จัดกิจกรรมสร้างสรรค์สำหรับคนทุกวัย - ภูมิคุ้มกันทางสังคมที่แข็งแกร่ง: สังคมมีความอบอุ่น สมาชิกในชุมชนยึดมั่นในหลักธรรมทางศาสนา ศีลธรรม และค่านิยมที่ดีงาม ช่วยลดปัญหายาเสพติดและพฤติกรรมเสี่ยงในกลุ่มเยาวชน **ด้านวัฒนธรรม ภูมิปัญญา และเศรษฐกิจสร้างสรรค์ (Cultural Wisdom Expectations)** - การสืบสานภูมิปัญญาไม่ให้สูญหาย: คาดหวังให้มีระบบการ	**เทศบาลตำบลแกดำ**

			ถ่ายทอดองค์ความรู้และทักษะฝีมือจากปราชญ์ชาวบ้านสู่คนรุ่นใหม่อย่างเป็นรูปธรรม - การต่อยอดทุนทางวัฒนธรรม: ภูมิปัญญา ศิลปหัตถกรรม และประเพณีดั้งเดิมได้รับการต่อยอดเป็นสินค้า บริการ หรือการท่องเที่ยวเชิงวัฒนธรรมที่สร้างรายได้เสริมให้แก่ชุมชน **ด้านอัตลักษณ์และเครือข่ายความร่วมมือ (Community Identity & Network Expectations)** - ความภาคภูมิใจในอัตลักษณ์ชุมชน: คาดหวังให้ชุมชนมีอัตลักษณ์หรือแบรนด์ที่โดดเด่น ชัดเจน เป็นที่รู้จักในวงกว้าง สร้างความภาคภูมิใจและการมีส่วนร่วมในการพัฒนาถิ่นกำเนิดของคนในพื้นที่ - พลังขับเคลื่อนจากภาคีเครือข่าย: เกิดความร่วมมือที่เหนียวแน่นในรูปแบบ "บ้าน วัด โรงเรียน ท้องถิ่น" (บวรท.) ในการขับเคลื่อนงานพัฒนาด้านสังคมและวัฒนธรรมร่วมกันอย่างยั่งยืน	
๕	ด้านการบริหารจัดการกิจการบ้านเมืองที่ดี และการเสริมสร้างประสิทธิภาพองค์กร	**ด้านประสิทธิภาพและสมรรถนะการบริการ (Efficiency & Service Delivery Goal)** - เพื่อยกระดับกระบวนการทำงานและการให้บริการภาครัฐให้มีความรวดเร็ว คล่องตัว และคุ้มค่า **ด้านความโปร่งใสและการตรวจสอบได้ (Transparency & Accountability Goal)** - เพื่อสร้างความเชื่อมั่นและไว้วางใจให้แก่ประชาชนผ่านการบริหารงานที่โปร่งใสและตรวจสอบได้ในทุกมิติ **ด้านการมีส่วนร่วมและการยึดประชาชนเป็นศูนย์กลาง (Citizen-Centric & Participation Goal)** - เพื่อขับเคลื่อนการพัฒนาโดยให้ประชาชนเป็นศูนย์กลางและ	**ด้านประสิทธิภาพและการบริการที่เป็นเลิศ (Efficiency & Service Delivery Expectations)** - การบริการที่รวดเร็วและสะดวก: คาดหวังให้การติดต่อราชการและการขอรับบริการสาธารณะมีความรวดเร็ว โปร่งใส ลดขั้นตอนที่ซ้ำซ้อน มีการนำเทคโนโลยีดิจิทัลเข้ามาช่วยอำนวยความสะดวก ทำให้ประชาชนเข้าถึงบริการได้อย่างง่ายดาย - บุคลากรมีใจรักบริการ: เจ้าหน้าที่และผู้ปฏิบัติงานมีความพร้อม มีทักษะ และมีจิตบริการ (Service Mind) พร้อมให้คำปรึกษาและแก้ไขปัญหาความเดือดร้อนของประชาชนอย่างเต็มกำลัง	**เทศบาลตำบลแกดำ**

		มีส่วนร่วมในทุกขั้นตอน **ด้านนวัตกรรมและระบบบริหารจัดการสมัยใหม่ (Smart Governance Goal)** - เพื่อนำนวัตกรรมและเทคโนโลยีสารสนเทศมาขับเคลื่อนองค์กรให้ทันสมัยและพร้อมรับมือกับการเปลี่ยนแปลง	**ด้านความโปร่งใสและการตรวจสอบได้ (Transparency & Accountability Expectations)** การเปิดเผยข้อมูลข่าวสารที่ทั่วถึง: คาดหวังให้องค์กรปกครองส่วนท้องถิ่นเปิดเผยข้อมูลการดำเนินงาน การจัดซื้อจัดจ้าง และการใช้งบประมาณอย่างโปร่งใส ตรวจสอบได้ และเข้าถึงง่ายผ่านช่องทางที่หลากหลาย (ผ่านมาตรฐาน ITA ในระดับสูง) - ระบบร้องเรียนที่พึ่งพาได้: มีช่องทางรับเรื่องราวร้องทุกข์ที่มีประสิทธิภาพ ดำเนินการตรวจสอบและแก้ไขปัญหาความเดือดร้อนให้แก่ประชาชนได้อย่างรวดเร็วและเป็นธรรม **ด้านการมีส่วนร่วมและการยึดประชาชนเป็นศูนย์กลาง (Citizen-Centric & Participation Expectations)** - การรับฟังเสียงของประชาชน: คาดหวังให้ประชาชนเข้ามามีส่วนร่วมในฐานะ "เจ้าของพื้นที่" ตั้งแต่ขั้นตอนการคิด ร่วมวางแผน (Bottom-Up) ไปจนถึงการติดตามตรวจสอบการทำงานของท้องถิ่น - ลดความเหลื่อมล้ำในการเข้าถึงบริการ: ประชาชนทุกกลุ่มเป้าหมาย (รวมถึงผู้สูงอายุและผู้ด้อยโอกาส) ได้รับการดูแลและเข้าถึงสวัสดิการหรือบริการสาธารณะอย่างเท่าเทียมโดยไม่มีการเลือกปฏิบัติ **ด้านนวัตกรรมและการบริหารจัดการสมัยใหม่ (Smart Governance Expectations)** - องค์กรอัจฉริยะที่พร้อมปรับตัว: คาดหวังให้องค์กรนำระบบฐานข้อมูลและเทคโนโลยีสารสนเทศมาใช้ในการบริหารจัดการเมืองและการตัดสินใจของผู้บริหารให้มีความแม่นยำ พร้อมรับมือกับความท้าทายใหม่ๆ ได้อย่างมีประสิทธิภาพ	

ส่วนที่ ๓
การนำแผนพัฒนาท้องถิ่นไปสู่การปฏิบัติ

๓.๑ สรุปภาพรวมของโครงการพัฒนาท้องถิ่น

ลำดับ	ประเด็นการพัฒนาท้องถิ่นของเทศบาลตำบลแกตำ	ประเด็นการพัฒนาท้องถิ่นของ อปท.ในระดับจังหวัด	ประเด็นการพัฒนาจังหวัด	เป้าหมายการพัฒนาที่ยั่งยืน (SDGs)	แผนพัฒนาเศรษฐกิจและสังคมแห่งชาติ ฉบับที่ ๑๓	ยุทธศาสตร์ชาติ ๒๐ ปี	จำนวนโครงการ
๑	ประเด็นการพัฒนาที่ ๑ ด้านโครงสร้างพื้นฐาน	ประเด็นการพัฒนาท้องถิ่นที่ ๑ : การพัฒนาโครงสร้างพื้นฐานและการจัดการสิ่งแวดล้อม	ประเด็นการพัฒนาที่ ๓ : เพิ่มศักยภาพด้านการค้าการลงทุน และเศรษฐกิจสร้างสรรค์เพื่อรองรับการขยายตัวทางเศรษฐกิจ	SDG ๖,๙, ๑๑, ๑๓	หมุดหมายที่ ๖ ไทยเป็นศูนย์กลางอุตสาหกรรมอิเล็กทรอนิกส์อัจฉริยะและอุตสาหกรรมดิจิทัลของอาเซียน หมุดหมายที่ ๘ ไทยมีพื้นที่และเมืองอัจฉริยะที่น่าอยู่ ปลอดภัย เติบโตได้อย่างยั่งยืน	ด้านที่ ๒: การสร้างความสามารถในการแข่งขัน	๑๒๙
๒	ประเด็นการพัฒนาที่ ๒ ด้านการพัฒนาด้านคุณภาพชีวิตสู่สังคมมีสุข และสร้างความมั่นคงทางเศรษฐกิจในชุมชน	ประเด็นการพัฒนาท้องถิ่นที่ ๒ : การสาธารณสุข	ประเด็นการพัฒนาที่ ๔ : พัฒนาคุณภาพชีวิตของประชาชนทุกช่วงวัย สู่สังคมสุขภาวะ ประเด็นการพัฒนาที่ ๓ : เพิ่มศักยภาพด้านการค้าการลงทุน และเศรษฐกิจสร้างสรรค์เพื่อรองรับการขยายตัวทางเศรษฐกิจ	SDG ๒,๖,๘,๑๑, ๑๒	หมุดหมายที่ ๘: พื้นที่และเมืองมีความอัจฉริยะ น่าอยู่ ปลอดภัย หมุดหมายที่ ๑๑: ลดความเสี่ยงจากภัยธรรมชาติ หมุดหมายที่๑:สินค้าเกษตรแปรรูปมูลค่าสูง หมุดหมายที่๗: วิสาหกิจขนาดกลางและขนาดย่อมเข้มแข็ง มีศักยภาพสูง สามารถแข่งขันได้	ด้านที่ ๒: การสร้างความสามารถในการแข่งขัน ด้านที่ ๔: การสร้างโอกาสและความเสมอภาคทางสังคม	๕๑
๓	ประเด็นการพัฒนาที่ ๓ การพัฒนาด้านการบริหารจัดการทรัพยากรธรรมชาติและสิ่งแวดล้อม		ประเด็นการพัฒนาที่ ๔ : พัฒนาคุณภาพชีวิตของประชาชนทุกช่วงวัย สู่สังคมสุขภาวะ	SDG ๑๓,๑๔,๑๕	หมุดหมายที่๘: มีเศรษฐกิจหมุนเวียนและสังคมคาร์บอนต่ำ หมุดหมายที่๑๑: สามารถลดความเสี่ยงและผลกระทบจากภัยธรรมชาติและการเปลี่ยนแปลงสภาพภูมิอากาศ	ด้านที่ ๕: การสร้างการเติบโตบนคุณภาพชีวิตที่เป็นมิตรต่อสิ่งแวดล้อม	๓๘

๔	ประเด็นการพัฒนาที่ ๔ การพัฒนาด้านการศึกษา ศาสนา ศิลปวัฒนธรรมและนันทนาการและการส่งเสริมการท่องเที่ยว	ประเด็นการพัฒนาท้องถิ่นที่ ๓ : การจัดการศึกษาและพัฒนาแหล่งการเรียนรู้ ศาสนา วัฒนธรรม และประเพณีท้องถิ่น	ประเด็นการพัฒนาที่ ๒ : ส่งเสริมการนำองค์ความรู้ทางภูมิปัญญาเพื่อสร้างมูลค่าเพิ่มให้กับสินค้า บริการ พร้อมขับเคลื่อนการท่องเที่ยวเชิงเกษตร เชิงวัฒนธรรม และเชิงสร้างสรรค	SDG ๔,๑๐,๑๑, ๑๒,๑๖	หมุดหมายที่๒: เป็นจุดมุ่งหมายการท่องเที่ยวที่เน้นคุณภาพและความยั่งยืน หมุดหมายที่ ๘: พื้นที่และเมืองมีความอัจฉริยะ น่าอยู่ ปลอดภัย หมุดหมายที่ ๙: ไทยมีความยากจนข้ามรุ่นลดลง และคนไทยทุกคนมีความคุ้มครองทางสังคมที่เพียงพอเหมาะสม หมุดหมายที่ ๑๒: ไทยมีกำลังคนสมรรถนะสูง มุ่งเรียนรู้อย่างต่อเนื่อง ตอบโจทย์การพัฒนาแห่งอนาคต	ด้านที่ ๓: การพัฒนาและเสริมสร้างศักยภาพทรัพยากรมนุษย์ ด้านที่ ๔: การสร้างโอกาสและความเสมอภาคทางสังคม	๔๖
๕	ประเด็นการพัฒนาที่ ๕ การพัฒนาด้านการบริหารจัดการกิจการบ้านเมืองที่ดีและการเสริมสร้างประสิทธิภาพองค์กร	ประเด็นการพัฒนาท้องถิ่นที่ ๔: การพัฒนาสังคม คุณภาพชีวิตและการยกระดับการบริหารจัดการภาครัฐ	ประเด็นการพัฒนาที่ ๒ : ส่งเสริมการนำองค์ความรู้ทางภูมิปัญญาเพื่อสร้างมูลค่าเพิ่มให้กับสินค้า บริการ พร้อมขับเคลื่อนการท่องเที่ยวเชิงเกษตร เชิงวัฒนธรรม และเชิงสร้างสรรค	SDG ๙,๑๐, ๑๖,๑๗	หมุดหมายที่ ๑๓ ไทยมีภาครัฐที่ทันสมัย มีประสิทธิภาพ และตอบโจทย์ประชาชน	ด้านที่ ๖: การปรับสมดุลและพัฒนาระบบการบริหารจัดการภาครัฐ	๒๙
รวม							๒๙๓

บัญชีสรุปโครงการพัฒนาท้องถิ่น

ผ.01

แผนพัฒนาท้องถิ่น (พ.ศ.2571-2575)

เทศบาลตำบลแกดำ

ประเด็นการพัฒนาท้องถิ่น	ปี 2571		ปี 2572		ปี 2573		ปี 2574		ปี 2575	
	จำนวนโครงการ	งบประมาณ (บาท)	จำนวนโครงการ	งบประมาณ (บาท)	จำนวนโครงการ	งบประมาณ (บาท)	จำนวนโครงการ	งบประมาณ (บาท)	จำนวนโครงการ	งบประมาณ (บาท)
1. ประเด็นการพัฒนา ด้านโครงสร้างพื้นฐาน										
	129	119,729,000	123	117,011,400	110	97,338,000	107	95,630,400	107	95,630,400
2.ประเด็นการพัฒนาด้านการพัฒนาด้านคุณภาพชีวิต สู่สังคมมีสุข และสร้างความมั่นคงทางเศรษฐกิจในชุมชน										
	51	11,205,000	50	4,705,000	51	11,205,000	50	4,705,000	50	4,705,000
3.ประเด็นการพัฒนาด้าน การพัฒนาด้านการบริหารจัดการทรัพยากรธรรมชาติและสิ่งแวดล้อม										
	35	10,044,500	37	12,639,500	35	10,944,500	37	17,657,500	35	5,180,500
4.ประเด็นการพัฒนาด้านการศึกษา ศาสนา ศิลปวัฒนธรรมและนันทนาการและการส่งเสริมการท่องเที่ยว										
	45	8,455,000	45	7,765,000	45	8,475,000	44	6,465,000	45	8,135,000
5.ประเด็นการพัฒนาด้านการบริหารจัดการกิจการบ้านเมืองที่ดี และการเสริมสร้างประสิทธิภาพองค์กร										
	28	2,860,000	28	2,060,000	28	3,260,000	27	2,383,000	27	3,710,000
รวมทั้งสิ้น	**260**	**149,433,500**	**255**	**142,120,900**	**241**	**127,962,500**	**238**	**124,457,900**	**237**	**113,650,900**

บัญชีรายละเอียดโครงการพัฒนาท้องถิ่น
แผนพัฒนาท้องถิ่น (พ.ศ. ๒๕๗๑ - ๒๕๗๕) เทศบาลตำบลแกดำ อำเภอแกดำ จังหวัดมหาสารคาม

๑. ประเด็นการพัฒนาท้องถิ่น การพัฒนาและปรับปรุงโครงสร้างพื้นฐาน

ที่	โครงการ/กิจกรรม	วัตถุประสงค์	เป้าหมาย (ผลผลิตของโครงการ)	งบประมาณและที่มา					ผลที่คาดว่าจะได้รับ	หน่วยงานรับผิดชอบ
				๒๕๗๑	๒๕๗๒	๒๕๗๓	๒๕๗๔	๒๕๗๕		
๑	โครงการปรับปรุงถนนคอนกรีตเสริมทางข้างวัดดาวดึงษ์ หมู่ที่ ๑ บ้านแกดำ ตำบลแกดำ อำเภอแกดำ จังหวัดมหาสารคาม (มค.ถ. ๔ - ๐๐๑๙)	เพื่อแก้ไขปัญหาความเดือดร้อนในการเดินทาง ยกระดับความปลอดภัยในชีวิตและทรัพย์สิน และเพิ่มประสิทธิภาพของระบบโลจิสติกส์ในพื้นที่	เสริมผิวจราจร คสล. กว้าง ๒.๕ ม. ยาว ๗๑ ม. หนา ๐.๑๕ เมตร พื้นที่ผิวจราจรไม่น้อยกว่า ๒๘๔ ตารางเมตร	๑๘๔,๖๐๐	๑๘๔,๖๐๐	๑๘๔,๖๐๐	๑๘๔,๖๐๐	๑๘๔,๖๐๐	ประชาชนในพื้นที่และผู้สัญจรไปมาได้รับความสะดวก รวดเร็ว และปลอดภัยในการเดินทาง	กองช่าง
๒	โครงการก่อสร้างรางระบายน้ำรูปตัวยู จากข้างตอนปู่ชาญ ถึงหลังวัดโพธิ์ศรีแกดำ หมู่ที่ ๑ บ้านแกดำ ตำบลแกดำ อำเภอแกดำ จังหวัดมหาสารคาม (มค.ถ. ๔ - ๐๐๒๔)	เพื่อให้การระบายน้ำสะดวกรวดเร็วยิ่งขึ้น	ก่อสร้างรางระบายน้ำรูปตัวยูยาว ๙๐๗ เมตร	๕,๒๗๘,๐๐๐	๕,๒๗๘,๐๐๐	๕,๒๗๘,๐๐๐	๕,๒๗๘,๐๐๐	๕,๒๗๘,๐๐๐	การระบายน้ำสะดวกรวดเร็วไม่ท่วมขัง	กองช่าง
๓	โครงการปรับปรุงถนนแอสฟัลท์คอนกรีต จากหน้าโรงสีชุมชน ถึงหลังวัดโพธิ์ศรีแกดำ หมู่ที่ ๑ บ้านแกดำ ตำบลแกดำ อำเภอแกดำ จังหวัดมหาสารคาม (มค.ถ. ๔ - ๐๐๒๔)	เพื่อแก้ไขปัญหาความเดือดร้อนในการเดินทาง ยกระดับความปลอดภัยในชีวิตและทรัพย์สิน และเพิ่มประสิทธิภาพของระบบโลจิสติกส์ในพื้นที่	เสริมผิวจราจรแอสฟัลท์คอนกรีต กว้าง ๔.๐๐ เมตร ยาว ๗๗๐ เมตร พื้นที่ผิวจราจรไม่น้อยกว่า ๓,๐๘๐ ตารางเมตร	๑,๘๔๘,๐๐๐	๑,๘๔๘,๐๐๐	๑,๘๔๘,๐๐๐	๑,๘๔๘,๐๐๐	๑,๘๔๘,๐๐๐	ประชาชนในพื้นที่และผู้สัญจรไปมาได้รับความสะดวก รวดเร็ว และปลอดภัยในการเดินทาง	กองช่าง
๔	โครงการปรับปรุงถนนแอสฟัลท์คอนกรีต จากสามแยกตอนปู่ชาญถึงสามแยกศาลา หมู่ที่ ๑ บ้านแกดำ ตำบลแกดำ อำเภอแกดำ จังหวัดมหาสารคาม (มค.ถ. ๔ - ๐๐๒๓)	เพื่อแก้ไขปัญหาความเดือดร้อนในการเดินทาง ยกระดับความปลอดภัยในชีวิตและทรัพย์สิน และเพิ่มประสิทธิภาพของระบบโลจิสติกส์ในพื้นที่	เสริมผิวจราจรแอสฟัลท์คอนกรีต กว้าง ๒.๕๐ - ๓.๕๐ เมตร ยาว ๒๑๐ เมตร พื้นที่ผิวจราจรไม่น้อยกว่า ๖๓๐ ตารางเมตร	๓๗๘,๐๐๐	๓๗๘,๐๐๐	๓๗๘,๐๐๐	๓๗๘,๐๐๐	๓๗๘,๐๐๐	ประชาชนในพื้นที่และผู้สัญจรไปมาได้รับความสะดวก รวดเร็ว และปลอดภัยในการเดินทาง	กองช่าง

บัญชีรายละเอียดโครงการพัฒนาท้องถิ่น
แผนพัฒนาท้องถิ่น (พ.ศ. ๒๕๗๑ - ๒๕๗๕) เทศบาลตำบลแกดำ อำเภอแกดำ จังหวัดมหาสารคาม

๑. ประเด็นการพัฒนาท้องถิ่น การพัฒนาและปรับปรุงโครงสร้างพื้นฐาน

ที่	โครงการ/กิจกรรม	วัตถุประสงค์	เป้าหมาย (ผลผลิตของโครงการ)	งบประมาณและที่มา					ผลที่คาดว่าจะได้รับ	หน่วยงานรับผิดชอบ
				๒๕๗๑	๒๕๗๒	๒๕๗๓	๒๕๗๔	๒๕๗๕		
๕	โครงการก่อสร้างรางระบายน้ำรูปตัวยู จากสามแยกดอนปู่ชาญถึงบ้านนายทองศรี เพียงเกต หมู่ที่ ๑ บ้านแกดำ ตำบลแกดำ อำเภอแกดำ จังหวัดมหาสารคาม (มค.ถ. ๔ - ๐๐๒๓)	เพื่อให้การระบายน้ำสะดวกรวดเร็วยิ่งขึ้น	ก่อสร้างรางระบายน้ำ รูปตัวยู ยาว ๑๘๓ เมตร	๑,๐๖๕,๐๐๐	๑,๐๖๕,๐๐๐	๑,๐๖๕,๐๐๐	๑,๐๖๕,๐๐๐	๑,๐๖๕,๐๐๐	การระบายน้ำสะดวกรวดเร็วไม่ท่วมขัง	กองช่าง
๖	โครงการปรับปรุงถนนแอสฟัลท์คอนกรีต จากบ้านนางอัมพร ภูสีฤทธิ์ ถึงบ้านนายสุดท้าย ทับอุดม หมู่ที่ ๑ บ้านแกดำ ตำบลแกดำ อำเภอแกดำ จังหวัดมหาสารคาม	เพื่อแก้ไขปัญหาความเดือดร้อนในการเดินทาง ยกระดับความปลอดภัยในชีวิตและทรัพย์สิน และเพิ่มประสิทธิภาพของระบบโลจิสติกส์ในพื้นที่	เสริมผิวจราจรแอสฟัลท์คอนกรีต กว้าง ๒.๐๐ เมตร ยาว ๖๐ เมตร พื้นที่ผิวจราจรไม่น้อยกว่า ๑๒๐ ตารางเมตร	๗๒,๐๐๐	๗๒,๐๐๐	๗๒,๐๐๐	๗๒,๐๐๐	๗๒,๐๐๐	ประชาชนในพื้นที่และผู้สัญจรไปมาได้รับความสะดวก รวดเร็ว และปลอดภัยในการเดินทาง	กองช่าง
๗	ขยายเขตไฟฟ้าแรงต่ำ บ้านแม่หลู ไชยสงค์ พร้อมติดตั้งโคมไฟถนน	เพื่อให้ราษฎรได้รับความปลอดภัยยิ่งขึ้นในเวลากลางคืน	ขยายเขตไฟฟ้าแรงต่ำ	๕๐,๐๐๐	๕๐,๐๐๐	๕๐,๐๐๐	๕๐,๐๐๐	๕๐,๐๐๐	ประชาชนในเขตเทศบาลได้มีไฟฟ้าใช้อย่างทั่วถึง	กองช่าง
๘	โครงการปรับปรุงผิวจราจรแอสฟัลท์คอนกรีต จากหน้าวัดดาวดึงษ์ ถึงบ้านนายบุญมี เพียงแก้ว หมู่ที่ ๑ บ้านแกดำ ตำบลแกดำ อำเภอแกดำ จังหวัดมหาสารคาม (ถนน มค.ถ. ๔ - ๐๐๑๙)	เพื่อแก้ไขปัญหาความเดือดร้อนในการเดินทาง ยกระดับความปลอดภัยในชีวิตและทรัพย์สิน และเพิ่มประสิทธิภาพของระบบโลจิสติกส์ในพื้นที่	เสริมผิวจราจรแอสฟัลท์คอนกรีต กว้าง ๔ ม. ยาว ๑๐๐ ม. หนา ๐.๐๕ เมตร พื้นที่ผิวจราจรไม่น้อยกว่า ๔๔๘ ตารางเมตร	๒๖๘,๘๐๐	๒๖๘,๘๐๐	๒๖๘,๘๐๐	๒๖๘,๘๐๐	๒๖๘,๘๐๐	ประชาชนในพื้นที่และผู้สัญจรไปมาได้รับความสะดวก รวดเร็ว และปลอดภัยในการเดินทาง	กองช่าง

บัญชีรายละเอียดโครงการพัฒนาท้องถิ่น
แผนพัฒนาท้องถิ่น (พ.ศ. ๒๕๗๑ - ๒๕๗๕) เทศบาลตำบลแกดำ อำเภอแกดำ จังหวัดมหาสารคาม

๑. ประเด็นการพัฒนาท้องถิ่น การพัฒนาและปรับปรุงโครงสร้างพื้นฐาน

ที่	โครงการ/กิจกรรม	วัตถุประสงค์	เป้าหมาย (ผลผลิตของโครงการ)	งบประมาณและที่มา					ผลที่คาดว่าจะได้รับ	หน่วยงานรับผิดชอบ
				๒๕๗๑	๒๕๗๒	๒๕๗๓	๒๕๗๔	๒๕๗๕		
๙	โครงการปรับปรุงผิวจราจรแอสฟัลท์คอนกรีต จากบ้านนางนารี จันทะกล ถึงบ้านนายทองศรี เพียงเกต หมู่ที่ ๑ บ้านแกดำ ตำบลแกดำ อำเภอแกดำ จังหวัดมหาสารคาม (ถนน มค.ถ. ๔ - ๐๐๒๓)	เพื่อแก้ไขปัญหาความเดือดร้อนในการเดินทาง ยกระดับความปลอดภัยในชีวิตและทรัพย์สิน และเพิ่มประสิทธิภาพของระบบโลจิสติกส์ในพื้นที่	เสริมผิวจราจรแอสฟัลท์คอนกรีต กว้าง ๒.๕๐ - ๓.๕๐ เมตร ยาว ๒๑๐ ม. พื้นที่ผิวจราจรไม่น้อยกว่า ๖๓๐ ตารางเมตร	๓๗๘,๐๐๐	๓๗๘,๐๐๐	๓๗๘,๐๐๐	๓๗๘,๐๐๐	๓๗๘,๐๐๐	ประชาชนในพื้นที่และผู้สัญจรไปมาได้รับความสะดวก รวดเร็ว และปลอดภัยในการเดินทาง	กองช่าง
๑๐	โครงการก่อสร้างถนนคอนกรีตเสริมเหล็ก ถนนรอบหนองแกดำ หมู่ที่ ๑ บ้านแกดำ ตำบลแกดำ อำเภอแกดำ จังมหาสารคาม	เพื่อแก้ไขปัญหาความเดือดร้อนในการเดินทาง ยกระดับความปลอดภัยในชีวิตและทรัพย์สิน และเพิ่มประสิทธิภาพของระบบโลจิสติกส์ในพื้นที่	ก่อสร้างจราจร คสล. กว้าง ๖.๐๐ ยาว ๑,๗๖๐ ม. หนา ๐.๑๕ เมตร พื้นที่ผิวจราจรไม่น้อยกว่า ๑๐,๕๖๐ ตารางเมตร	๗,๐๗๕,๒๐๐	๗,๐๗๕,๒๐๐	๗,๐๗๕,๒๐๐	๗,๐๗๕,๒๐๐	๗,๐๗๕,๒๐๐	ประชาชนในพื้นที่และผู้สัญจรไปมาได้รับความสะดวก รวดเร็ว และปลอดภัยในการเดินทาง	กองช่าง
๑๑	โครงการขุดลอกรางระบายน้ำภายในเขตเทศบาลตำบลแกดำ	เพื่อป้องกันน้ำท่วมและให้มีถนนที่ได้มาตรฐานสำหรับการสัญจรไปมา	ขุดลอก ดูดโคลนภายในรางระบายน้ำ ในเขตเทศบาล (ตามแบบของทางราชการ)	๕๐๐,๐๐๐	๕๐๐,๐๐๐	๕๐๐,๐๐๐	๕๐๐,๐๐๐	๕๐๐,๐๐๐	การระบายน้ำสะดวก รวดเร็วไม่ท่วมขัง	กองช่าง
๑๒	โครงการปรับปรุงถนนแอสฟัลท์คอนกรีต จากสามแยกหน้าวัดป่าธรรมดาถึงหนองแกดำ หมู่ที่ ๑ บ้านแกดำ ตำบลแกดำ อำเภอแกดำ จังหวัดมหาสารคาม	เพื่อแก้ไขปัญหาความเดือดร้อนในการเดินทาง ยกระดับความปลอดภัยในชีวิตและทรัพย์สิน และเพิ่มประสิทธิภาพของระบบโลจิสติกส์ในพื้นที่	เสริมผิวจราจรแอสฟัลท์คอนกรีต กว้าง ๓.๐๐ เมตร ยาว ๓๗๐ เมตร พื้นที่ผิวจราจรไม่น้อยกว่า ๑,๑๐๐ ตารางเมตร	๖๖๖,๐๐๐	๖๖๖,๐๐๐	๖๖๖,๐๐๐	๖๖๖,๐๐๐	๖๖๖,๐๐๐	ประชาชนในพื้นที่และผู้สัญจรไปมาได้รับความสะดวก รวดเร็ว และปลอดภัยในการเดินทาง	กองช่าง

บัญชีรายละเอียดโครงการพัฒนาท้องถิ่น
แผนพัฒนาท้องถิ่น (พ.ศ. ๒๕๗๑ - ๒๕๗๕) เทศบาลตำบลแกดำ อำเภอแกดำ จังหวัดมหาสารคาม

๑. ประเด็นการพัฒนาท้องถิ่น การพัฒนาและปรับปรุงโครงสร้างพื้นฐาน

ที่	โครงการ/กิจกรรม	วัตถุประสงค์	เป้าหมาย (ผลผลิตของโครงการ)	งบประมาณและที่มา					ผลที่คาดว่าจะได้รับ	หน่วยงานรับผิดชอบ
				๒๕๗๑	๒๕๗๒	๒๕๗๓	๒๕๗๔	๒๕๗๕		
๑๓	โครงการปรับปรุงถนนแอสฟัลท์คอนกรีต จากข้างสภ.แกดำ ถึงข้างสนง.เกษตร อำเภอแกดำ หมู่ที่ ๒ บ้านหนองไข่ผำ ตำบลแกดำ อำเภอแกดำ จังหวัดมหาสารคาม (มค.ถ. ๔ - ๐๐๔)	เพื่อแก้ไขปัญหาความเดือดร้อนในการเดินทาง ยกระดับความปลอดภัยในชีวิตและทรัพย์สิน และเพิ่มประสิทธิภาพของระบบโลจิสติกส์ในพื้นที่	เสริมผิวจราจรแอสฟัลท์คอนกรีต กว้าง ๓.๐๐ เมตร ยาว ๒๐๙ เมตร พื้นที่ผิวจราจรไม่น้อยกว่า ๖๒๗ ตารางเมตร	๓๗๖,๒๐๐	๓๗๖,๒๐๐	๓๗๖,๒๐๐	๓๗๖,๒๐๐	๓๗๖,๒๐๐	ประชาชนในพื้นที่และผู้สัญจรไปมาได้รับความสะดวก รวดเร็ว และปลอดภัยในการเดินทาง	กองช่าง
๑๔	โครงการปรับปรุงถนนแอสฟัลท์คอนกรีต จากสามแยกเทศบาล ๔ ถึงสุดเขตเทศบาล หมู่ที่ ๒ บ้านหนองไข่ผำ ตำบลแกดำ อำเภอแกดำ จังหวัดมหาสารคาม (มค.ถ. ๔ - ๐๐๕)	เพื่อแก้ไขปัญหาความเดือดร้อนในการเดินทาง ยกระดับความปลอดภัยในชีวิตและทรัพย์สิน และเพิ่มประสิทธิภาพของระบบโลจิสติกส์ในพื้นที่	เสริมผิวจราจรแอสฟัลท์คอนกรีต กว้าง ๓.๐๐-๔.๐๐ เมตร ยาว ๓๕๑ เมตร พื้นที่ผิวจราจรไม่น้อยกว่า ๑,๑๗๙ ตารางเมตร	๗๐๗,๔๐๐	๗๐๗,๔๐๐	๗๐๗,๔๐๐	๗๐๗,๔๐๐	๗๐๗,๔๐๐	ประชาชนในพื้นที่และผู้สัญจรไปมาได้รับความสะดวก รวดเร็ว และปลอดภัยในการเดินทาง	กองช่าง
๑๕	โครงการปรับปรุงถนนแอสฟัลท์คอนกรีต จากสามแยกถนน อบจ.ถึงสุดเขตเทศบาล หมู่ที่ ๒ บ้านหนองไข่ผำ ตำบลแกดำ อำเภอแกดำ จังหวัดมหาสารคาม (มค.ถ. ๔ - ๐๐๐๓ ๓)	เพื่อแก้ไขปัญหาความเดือดร้อนในการเดินทาง ยกระดับความปลอดภัยในชีวิตและทรัพย์สิน และเพิ่มประสิทธิภาพของระบบโลจิสติกส์ในพื้นที่	เสริมผิวจราจรแอสฟัลท์คอนกรีต กว้าง ๔.๐๐ เมตร ยาว ๖๑๘ เมตร พื้นที่ผิวจราจรไม่น้อยกว่า ๒,๔๗๒ ตารางเมตร	๑,๔๘๓,๒๐๐	๑,๔๘๓,๒๐๐	๑,๔๘๓,๒๐๐	๑,๔๘๓,๒๐๐	๑,๔๘๓,๒๐๐	ประชาชนในพื้นที่และผู้สัญจรไปมาได้รับความสะดวก รวดเร็ว และปลอดภัยในการเดินทาง	กองช่าง

บัญชีรายละเอียดโครงการพัฒนาท้องถิ่น
แผนพัฒนาท้องถิ่น (พ.ศ. ๒๕๗๑ - ๒๕๗๕) เทศบาลตำบลแกดำ อำเภอแกดำ จังหวัดมหาสารคาม

๑. ประเด็นการพัฒนาท้องถิ่น การพัฒนาและปรับปรุงโครงสร้างพื้นฐาน

ที่	โครงการ/กิจกรรม	วัตถุประสงค์	เป้าหมาย (ผลผลิตของโครงการ)	งบประมาณและที่มา					ผลที่คาดว่าจะได้รับ	หน่วยงานรับผิดชอบ
				๒๕๗๑	๒๕๗๒	๒๕๗๓	๒๕๗๔	๒๕๗๕		
๑๖	โครงการปรับปรุงถนนแอสฟัลท์คอนกรีต จากสามแยกถนน อบจ.ถึงสามแยกถนนเทศบาล ๒ หมู่ที่ ๒ บ้านหนองไข่ผำ ตำบลแกดำ อำเภอแกดำ จังหวัดมหาสารคาม (มค.ถ. ๔ - ๐๐๐๑)	เพื่อแก้ไขปัญหาความเดือดร้อนในการเดินทาง ยกระดับความปลอดภัยในชีวิตและทรัพย์สิน และเพิ่มประสิทธิภาพของระบบโลจิสติกส์ในพื้นที่	เสริมผิวจราจรแอสฟัลท์คอนกรีต กว้าง ๔.๐๐ เมตร ยาว ๒๓๐ เมตร พื้นที่ผิวจราจรไม่น้อยกว่า ๙๒๐ ตารางเมตร	๕๕๒,๐๐๐	๕๕๒,๐๐๐	๕๕๒,๐๐๐	๕๕๒,๐๐๐	๕๕๒,๐๐๐	ประชาชนในพื้นที่และผู้สัญจรไปมาได้รับความสะดวก รวดเร็ว และปลอดภัยในการเดินทาง	กองช่าง
๑๗	โครงการก่อสร้างรางระบายน้ำรูปตัวยู ถนนสาย มค.ถ. ๔ - ๐๐๐๑ (ถนนเทศบาล ๑) จากสามแยกหน้า สภ.แกดำ ถึงรางระบายน้ำดิม หมู่ที่ ๒ บ้านหนองไข่ผำ ตำบลแกดำ อำเภอแกดำ จังหวัดมหาสารคาม	เพื่อให้การระบายน้ำสะดวกรวดเร็วยิ่งขึ้น	ก่อสร้างรางระบายน้ำรูปตัวยูยาว ๘๐ เมตร	๔๖๕,๐๐๐	๔๖๕,๐๐๐	๔๖๕,๐๐๐	๔๖๕,๐๐๐	๔๖๕,๐๐๐	การระบายน้ำสะดวกรวดเร็วไม่ท่วมขัง	กองช่าง
๑๘	โครงการก่อสร้างรางระบายน้ำรูปตัวยู ถนนสาย มค.ถ. ๔ - ๐๐๐๒ (ถนนเทศบาล ๒) จากรางระบายน้ำเดิมถึงสะพานทางไปบ้านดอนก่อ หมู่ที่ ๒ บ้านหนองไข่ผำ ตำบลแกดำ อำเภอแกดำ จังหวัดมหาสารคาม	เพื่อให้การระบายน้ำสะดวกรวดเร็วยิ่งขึ้น	ก่อสร้างรางระบายน้ำรูปตัวยูยาว ๘๐ เมตร	๔๖๕,๐๐๐	๔๖๕,๐๐๐	๔๖๕,๐๐๐	๔๖๕,๐๐๐	๔๖๕,๐๐๐	การระบายน้ำสะดวกรวดเร็วไม่ท่วมขัง	กองช่าง

บัญชีรายละเอียดโครงการพัฒนาท้องถิ่น
แผนพัฒนาท้องถิ่น (พ.ศ. ๒๕๗๑ - ๒๕๗๕) เทศบาลตำบลแกดำ อำเภอแกดำ จังหวัดมหาสารคาม

๑. ประเด็นการพัฒนาท้องถิ่น การพัฒนาและปรับปรุงโครงสร้างพื้นฐาน

ที่	โครงการ/กิจกรรม	วัตถุประสงค์	เป้าหมาย (ผลผลิตของโครงการ)	งบประมาณและที่มา					ผลที่คาดว่าจะได้รับ	หน่วยงานรับผิดชอบ
				๒๕๗๑	๒๕๗๒	๒๕๗๓	๒๕๗๔	๒๕๗๕		
๑๙	โครงการปรับปรุงถนนคอนกรีตเสริมเหล็กแยกถนน อบจ.ถึงฟาร์มหมูแม่คณิศร ไชยสงค์ หมู่ที่ ๒ บ้านหนองไข่ผำ ตำบลแกดำ อำเภอแกดำ จังหวัดมหาสารคาม (มค.ถ. ๔ - ๐๐๐๓)	เพื่อแก้ไขปัญหาความเดือดร้อนในการเดินทาง ยกระดับความปลอดภัยในชีวิตและทรัพย์สิน และเพิ่มประสิทธิภาพของระบบโลจิสติกส์ในพื้นที่	เสริมผิวจราจร คสล.กว้าง ๔.๐๐ ม. ยาว ๒๐๐ ม. พื้นที่ผิวจราจรไม่น้อยกว่า ๘๐๐ ตารางเมตร	๔๘๐,๐๐๐	๔๘๐,๐๐๐	๔๘๐,๐๐๐	๔๘๐,๐๐๐	๔๘๐,๐๐๐	ประชาชนในพื้นที่และผู้สัญจรไปมาได้รับความสะดวก รวดเร็ว และปลอดภัยในการเดินทาง	กองช่าง
๒๐	โครงการปรับปรุงถนนคอนกรีตเสริมเหล็กทางเข้า สภ.แกดำ ม หมู่ที่ ๒ บ้านหนองไข่ผำ ตำบลแกดำ อำเภอแกดำ จังหวัดมหาสารคาม	เพื่อแก้ไขปัญหาความเดือดร้อนในการเดินทาง ยกระดับความปลอดภัยในชีวิตและทรัพย์สิน และเพิ่มประสิทธิภาพของระบบโลจิสติกส์ในพื้นที่	เสริมผิวจราจร คสล.กว้าง ๖.๐๐ ม. ยาว ๔๐ ม. พื้นที่ผิวจราจรไม่น้อยกว่า ๒๔๐ ตารางเมตร	๑๔๔,๐๐๐	๑๔๔,๐๐๐	๑๔๔,๐๐๐	๑๔๔,๐๐๐	๑๔๔,๐๐๐	ประชาชนในพื้นที่และผู้สัญจรไปมาได้รับความสะดวก รวดเร็ว และปลอดภัยในการเดินทาง	กองช่าง
๒๑	โครงการปรับปรุงถนนแอสฟัลท์คอนกรีต จากสามแยกบ้านนางทองมาก ถึงบ้านนางทองบุ เพียงเกต หมู่ที่ ๒ บ้านหนองไข่ผำ ตำบลแกดำ อำเภอแกดำ จังหวัดมหาสารคาม	เพื่อแก้ไขปัญหาความเดือดร้อนในการเดินทาง ยกระดับความปลอดภัยในชีวิตและทรัพย์สิน และเพิ่มประสิทธิภาพของระบบโลจิสติกส์ในพื้นที่	เสริมผิวจราจรแอสฟัลท์คอนกรีต กว้าง ๔.๐๐ เมตร ยาว ๑๓๔ เมตร พื้นที่ผิวจราจรไม่น้อยกว่า ๕๓๖ ตารางเมตร	๓๒๑,๖๐๐	๓๒๑,๖๐๐	๓๒๑,๖๐๐	๓๒๑,๖๐๐	๓๒๑,๖๐๐	ประชาชนในพื้นที่และผู้สัญจรไปมาได้รับความสะดวก รวดเร็ว และปลอดภัยในการเดินทาง	กองช่าง

บัญชีรายละเอียดโครงการพัฒนาท้องถิ่น
แผนพัฒนาท้องถิ่น (พ.ศ. ๒๕๗๑ - ๒๕๗๕) เทศบาลตำบลแกดำ อำเภอแกดำ จังหวัดมหาสารคาม

๑. ประเด็นการพัฒนาท้องถิ่น การพัฒนาและปรับปรุงโครงสร้างพื้นฐาน

ที่	โครงการ/กิจกรรม	วัตถุประสงค์	เป้าหมาย (ผลผลิตของโครงการ)	งบประมาณและที่มา					ผลที่คาดว่าจะได้รับ	หน่วยงานรับผิดชอบ
				๒๕๗๑	๒๕๗๒	๒๕๗๓	๒๕๗๔	๒๕๗๕		
๒๒	โครงการก่อสร้างรางระบายน้ำรูปตัวยู จากสามแยกบ้านนางทองมาก ถึงบ้านนางทองบุ เพียงเกต หมู่ที่ ๒ บ้านหนองไข่ผำ ตำบลแกดำ อำเภอแกดำ จังหวัดมหาสารคาม	เพื่อให้การระบายน้ำสะดวกรวดเร็วยิ่งขึ้น	ก่อสร้างรางระบายน้ำรูปตัวยูยาว ๑๓๔ เมตร	๗๗๙,๐๐๐	๗๗๙,๐๐๐	๗๗๙,๐๐๐	๗๗๙,๐๐๐	๗๗๙,๐๐๐	การระบายน้ำสะดวกรวดเร็วไม่ท่วมขัง	กองช่าง
๒๓	โครงการก่อสร้างรางระบายน้ำ บ้านแม่สังข์ ถึงบ้านพ่อคมสันต์ หมู่ที่ ๓ บ้านขามหวาน ตำบลแกดำ อำเภอแกดำ จังหวัดมหาสารคาม	เพื่อให้การระบายน้ำสะดวกรวดเร็วยิ่งขึ้น	ก่อสร้างรางระบายน้ำรูปตัวยู ยาว ๗๐ เมตร	๔๐๗,๐๐๐	๔๐๗,๐๐๐	๔๐๗,๐๐๐	๔๐๗,๐๐๐	๔๐๗,๐๐๐	การระบายน้ำสะดวกรวดเร็วไม่ท่วมขัง	กองช่าง
๒๔	โครงการก่อสร้างรางระบายน้ำ ซอย ๘ ด้านทิศใต้ (ถนนมค.ถ. ๔ -๐๐๐๘)	เพื่อให้การระบายน้ำสะดวกรวดเร็วยิ่งขึ้น	ก่อสร้างรางระบายน้ำรูปตัวยูยาว ๒๙๖ เมตร	๑,๗๒๒,๘๐๐	๑,๗๒๒,๘๐๐	๑,๗๒๒,๘๐๐	๑,๗๒๒,๘๐๐	๑,๗๒๒,๘๐๐	การระบายน้ำสะดวกรวดเร็วไม่ท่วมขัง	กองช่าง
๒๕	โครงการก่อสร้างรางระบายน้ำ ซอย ๘ ด้านทิศเหนือ (ถนนมค.ถ. ๔ -๐๐๐๘)	เพื่อให้การระบายน้ำสะดวกรวดเร็วยิ่งขึ้น	ก่อสร้างรางระบายน้ำรูปตัวยูยาว ๑๖๖ เมตร	๙๖๖,๒๐๐	๙๖๖,๒๐๐	๙๖๖,๒๐๐	๙๖๖,๒๐๐	๙๖๖,๒๐๐	การระบายน้ำสะดวกรวดเร็วไม่ท่วมขัง	กองช่าง

๑. ประเด็นการพัฒนาท้องถิ่น การพัฒนาและปรับปรุงโครงสร้างพื้นฐาน

ที่	โครงการ/กิจกรรม	วัตถุประสงค์	เป้าหมาย (ผลผลิตของโครงการ)	งบประมาณและที่มา					ผลที่คาดว่าจะได้รับ	หน่วยงานรับผิดชอบ
				๒๕๗๑	๒๕๗๒	๒๕๗๓	๒๕๗๔	๒๕๗๕		
๒๖	โครงการก่อสร้างถนนคอนกรีตเสริมเหล็ก จากบ้านนางยุ่น ทองภู ถึงร้านยอ หมู่ที่ ๓ บ้านขามหวาน ตำบลแกดำ อำเภอแกดำ จังหวัดมหาสารคาม	เพื่อแก้ไขปัญหาความเดือดร้อนในการเดินทาง ยกระดับความปลอดภัยในชีวิตและทรัพย์สิน และเพิ่มประสิทธิภาพของระบบโลจิสติกส์ในพื้นที่	เสริมผิวจราจร คสล.กว้าง ๒.๐๐ - ๓.๕๐ ม. ยาว ๒๔๐ ม. พื้นที่ผิวจราจรไม่น้อยกว่า ๖๖๐ ตารางเมตร	๔๒๙,๐๐๐	๔๒๙,๐๐๐	๔๒๙,๐๐๐	๔๒๙,๐๐๐	๔๒๙,๐๐๐	ประชาชนในพื้นที่และผู้สัญจรไปมาได้รับความสะดวก รวดเร็ว และปลอดภัยในการเดินทาง	กองช่าง
๒๗	โครงการก่อสร้างถนนคอนกรีตเสริมเหล็ก จากนาแม่ป้อ สุโพธิ์ ถึงนานางใบ ออกประเสริฐ หมู่ที่ ๓ บ้านขามหวาน ตำบลแกดำ อำเภอแกดำ จังหวัดมหาสารคาม	เพื่อแก้ไขปัญหาความเดือดร้อนในการเดินทาง ยกระดับความปลอดภัยในชีวิตและทรัพย์สิน และเพิ่มประสิทธิภาพของระบบโลจิสติกส์ในพื้นที่	เสริมผิวจราจร ยาว ๔๕๐ ม. พื้นที่ผิวจราจรไม่น้อยกว่า ๑,๓๕๐ ตารางเมตร	๘๗๗,๕๐๐	๘๗๗,๕๐๐	๘๗๗,๕๐๐	๘๗๗,๕๐๐	๘๗๗,๕๐๐	ประชาชนในพื้นที่และผู้สัญจรไปมาได้รับความสะดวก รวดเร็ว และปลอดภัยในการเดินทาง	กองช่าง
๒๘	โครงการก่อสร้างรางระบายน้ำ จากบ้านผู้ช่วยจิตร ถึงบ้านเลขที่ ๒ หมู่ที่ ๓ บ้านขามหวาน ตำบลแกดำ อำเภอแกดำ จังหวัดมหาสารคาม	เพื่อให้การระบายน้ำสะดวกรวดเร็วยิ่งขึ้น	ก่อสร้างรางระบายน้ำรูปตัวยู ยาว ๗๐ เมตร	๔๐๗,๐๐๐	๔๐๗,๐๐๐	๔๐๗,๐๐๐	๔๐๗,๐๐๐	๔๐๗,๐๐๐	การระบายน้ำสะดวกรวดเร็วไม่ท่วมขัง	กองช่าง

บัญชีรายละเอียดโครงการพัฒนาท้องถิ่น
แผนพัฒนาท้องถิ่น (พ.ศ. ๒๕๗๑ - ๒๕๗๕) เทศบาลตำบลแกดำ อำเภอแกดำ จังหวัดมหาสารคาม

๑. ประเด็นการพัฒนาท้องถิ่น การพัฒนาและปรับปรุงโครงสร้างพื้นฐาน

ที่	โครงการ/กิจกรรม	วัตถุประสงค์	เป้าหมาย (ผลผลิตของโครงการ)	งบประมาณและที่มา					ผลที่คาดว่าจะได้รับ	หน่วยงานรับผิดชอบ
				๒๕๗๑	๒๕๗๒	๒๕๗๓	๒๕๗๔	๒๕๗๕		
๒๙	โครงการก่อสร้างรางระบายน้ำ ซอยข้างวัดโพธิ์ศรี หมู่ที่ ๓ บ้านขามหวาน ตำบลแกดำ อำเภอแกดำ จังหวัดมหาสารคาม	เพื่อให้การระบายน้ำสะดวกรวดเร็วยิ่งขึ้น	ก่อสร้างรางระบายน้ำรูปตัวยู ยาว ๘๖ เมตร	๔๔๓,๐๐๐	๔๔๓,๐๐๐	๔๔๓,๐๐๐	๔๔๓,๐๐๐	๔๔๓,๐๐๐	การระบายน้ำสะดวกรวดเร็วไม่ท่วมขัง	กองช่าง
๓๐	โครงการก่อสร้างรางระบายน้ำ จากบ้านนางสาวบัวเงิน วิจารณ์จิตร ถึงบ้านครูมารศรี แสงตะวัน หมู่ที่ ๓ บ้านขามหวาน ตำบลแกดำ อำเภอแกดำ จังหวัดมหาสารคาม	เพื่อให้การระบายน้ำสะดวกรวดเร็วยิ่งขึ้น	ก่อสร้างรางระบายน้ำรูปตัวยู ยาว ๗๘ เมตร	๔๕๔,๐๐๐	๔๕๔,๐๐๐	๔๕๔,๐๐๐	๔๕๔,๐๐๐	๔๕๔,๐๐๐	การระบายน้ำสะดวกรวดเร็วไม่ท่วมขัง	กองช่าง
๓๑	โครงการก่อสร้างรางระบายน้ำรูปตัวยู ซอยตัน หน้าวัดโพธิ์ศรี หมู่ที่ ๓ บ้านขามหวาน ตำบลแกดำ อำเภอแกดำ จังหวัดมหาสารคาม (ถนนมค.ถ. ๔ - ๐๐๑๐)	เพื่อให้การระบายน้ำสะดวกรวดเร็วยิ่งขึ้น	ก่อสร้างรางระบายน้ำรูปตัวยู ยาว ๗๕ เมตร	๔๓๖,๕๐๐	๔๓๖,๕๐๐	๔๓๖,๕๐๐	๔๓๖,๕๐๐	๔๓๖,๕๐๐	การระบายน้ำสะดวกรวดเร็วไม่ท่วมขัง	กองช่าง
๓๒	โครงการปรับปรุงขยายสะพาน ถนน มค ๒๓๘๐ ตอนทางเข้าอำเภอแกดำ หมู่ที่ ๓ บ้านขามหวาน ตำบลแกดำ อำเภอแกดำ จังหวัดมหาสารคาม	เพื่ออแก้ปัญหาจราจรแออัด ลดอุบัติเหตุ และรองรับการขยายตัวทางเศรษฐกิจในท้องถิ่น	ปรับปรุง ขยายสะพาน กว้าง ๑๐ เมตร ยาว ๑๕ เมตร	๓,๐๐๐,๐๐๐	๓,๐๐๐,๐๐๐	๓,๐๐๐,๐๐๐	๓,๐๐๐,๐๐๐	๓,๐๐๐,๐๐๐	ประชาชนในพื้นที่และผู้สัญจรไปมาได้รับความสะดวก รวดเร็วและปลอดภัยในการเดินทาง	กองช่าง
๓๓	โครงการปรับปรุงถนนแอสฟัลท์คอนกรีต ข้างวัดโพธิ์ศรี ถึงหนองแกดำ หมู่ที่ ๓ บ้านขามหวาน ตำบลแกดำ อำเภอแกดำ จังหวัดมหาสารคาม (มค.ถ. ๔ - ๐๐๑๖)	เพื่อแก้ไขปัญหาความเดือดร้อนในการเดินทาง ยกระดับความปลอดภัยในชีวิตและทรัพย์สิน และเพิ่มประสิทธิภาพของระบบโลจิสติกส์ในพื้นที่	เสริมผิวจราจรแอสฟัลท์คอนกรีต กว้าง ๔.๐๐ เมตร ยาว ๗๙ เมตร พื้นที่ผิวจราจรไม่น้อยกว่า ๒๓๗ ตารางเมตร	๑๔๒,๒๐๐	๑๔๒,๒๐๐	๑๔๒,๒๐๐	๑๔๒,๒๐๐	๑๔๒,๒๐๐	ประชาชนในพื้นที่และผู้สัญจรไปมาได้รับความสะดวก รวดเร็วและปลอดภัยในการเดินทาง	กองช่าง

บัญชีรายละเอียดโครงการพัฒนาท้องถิ่น
แผนพัฒนาท้องถิ่น (พ.ศ. ๒๕๗๑ - ๒๕๗๕) เทศบาลตำบลแกดำ อำเภอแกดำ จังหวัดมหาสารคาม

๑. ประเด็นการพัฒนาท้องถิ่น การพัฒนาและปรับปรุงโครงสร้างพื้นฐาน

ที่	โครงการ/กิจกรรม	วัตถุประสงค์	เป้าหมาย (ผลผลิตของโครงการ)	งบประมาณและที่มา					ผลที่คาดว่าจะได้รับ	หน่วยงานรับผิดชอบ
				๒๕๗๑	๒๕๗๒	๒๕๗๓	๒๕๗๔	๒๕๗๕		
๓๔	โครงการปรับปรุงถนนแอสฟัลท์คอนกรีต แยกถนน อบจ.ถึงบ้านนายวิรัตน์ เพียงเกษ หมู่ที่ ๓ บ้านขามหวาน ตำบลแกดำ อำเภอแกดำ จังหวัดมหาสารคาม (มค.ถ. ๔ - ๐๐๑๕)	เพื่อแก้ไขปัญหาความเดือดร้อนในการเดินทาง ยกระดับความปลอดภัยในชีวิตและทรัพย์สิน และเพิ่มประสิทธิภาพของระบบโลจิสติกส์ในพื้นที่	เสริมผิวจราจรแอสฟัลท์คอนกรีต กว้าง ๔.๐๐ เมตร ยาว ๗๗ เมตร พื้นที่ผิวจราจรไม่น้อยกว่า ๓๐๘ ตารางเมตร	๑๘๔,๘๐๐	๑๘๔,๘๐๐	๑๘๔,๘๐๐	๑๘๔,๘๐๐	๑๘๔,๘๐๐	ประชาชนในพื้นที่และผู้สัญจรไปมาได้รับความสะดวก รวดเร็ว และปลอดภัยในการเดินทาง	กองช่าง
๓๕	โครงการปรับปรุงผิวจราจรแอสฟัลท์คอนกรีต จากสี่แยกสวนเฉลิมพระเกียรติ ถึงแยกวัดโพธิ์ศรี หมู่ที่ ๓ บ้านขามหวาน ตำบลแกดำ อำเภอแกดำ จังหวัดมหาสารคาม (ถนน มค.ถ. ๔ - ๐๐๐๗)	เพื่อแก้ไขปัญหาความเดือดร้อนในการเดินทาง ยกระดับความปลอดภัยในชีวิตและทรัพย์สิน และเพิ่มประสิทธิภาพของระบบโลจิสติกส์ในพื้นที่	เสริมผิวจราจรแอสฟัลท์คอนกรีต กว้าง ๕.๐๐ - ๘.๐๐ เมตร ยาว ๒๑๖ เมตร พื้นที่ผิวจราจรไม่น้อยกว่า ๑,๒๖๕ ตารางเมตร	๗๕๙,๐๐๐	๗๕๙,๐๐๐	๗๕๙,๐๐๐	๗๕๙,๐๐๐	๗๕๙,๐๐๐	ประชาชนในพื้นที่และผู้สัญจรไปมาได้รับความสะดวก รวดเร็ว และปลอดภัยในการเดินทาง	กองช่าง
๓๖	โครงการปรับปรุงผิวจราจรแอสฟัลท์คอนกรีต จากสามแยก มค ๓๑๓๙ ถึงสามแยกวัดหนองไผ่ หมู่ที่ ๖ โพธิ์ศรี ตำบลแกดำ อำเภอแกดำ จังหวัดมหาสารคาม (ถนน มค.ถ. ๔ - ๐๐๓๓)	เพื่อแก้ไขปัญหาความเดือดร้อนในการเดินทาง ยกระดับความปลอดภัยในชีวิตและทรัพย์สิน และเพิ่มประสิทธิภาพของระบบโลจิสติกส์ในพื้นที่	เสริมผิวจราจรแอสฟัลท์คอนกรีต กว้าง ๔.๐๐ เมตร ยาว ๑,๔๒๐ เมตร พื้นที่ผิวจราจรไม่น้อยกว่า ๕,๖๘๐ ตารางเมตร	๓,๔๐๘,๐๐๐	๓,๔๐๘,๐๐๐	๓,๔๐๘,๐๐๐	๓,๔๐๘,๐๐๐	๓,๔๐๘,๐๐๐	ประชาชนในพื้นที่และผู้สัญจรไปมาได้รับความสะดวก รวดเร็ว และปลอดภัยในการเดินทาง	กองช่าง
๓๗	โครงการปรับปรุงผิวจราจรแอสฟัลท์คอนกรีต จากสามแยก มค ๒๓๘๐ จากบ้านชาญทัวร์ ถึงคลองส่งน้ำชลประทาน หมู่ที่ ๕ ตำบลแกดำ อำเภอแกดำ จังหวัดมหาสารคาม	เพื่อแก้ไขปัญหาความเดือดร้อนในการเดินทาง ยกระดับความปลอดภัยในชีวิตและทรัพย์สิน และเพิ่มประสิทธิภาพของระบบโลจิสติกส์ในพื้นที่	เสริมผิวจราจรแอสฟัลท์คอนกรีต กว้าง ๕.๐๐ เมตร ยาว ๘๖๐ เมตร พื้นที่ผิวจราจรไม่น้อยกว่า ๔,๓๐๐ ตารางเมตร	๒,๕๘๐,๐๐๐	๒,๕๘๐,๐๐๐	๒,๕๘๐,๐๐๐	๒,๕๘๐,๐๐๐	๒,๕๘๐,๐๐๐	ประชาชนในพื้นที่และผู้สัญจรไปมาได้รับความสะดวก รวดเร็ว และปลอดภัยในการเดินทาง	กองช่าง

บัญชีรายละเอียดโครงการพัฒนาท้องถิ่น
แผนพัฒนาท้องถิ่น (พ.ศ. ๒๕๗๑ - ๒๕๗๕) เทศบาลตำบลแกดำ อำเภอแกดำ จังหวัดมหาสารคาม

๑. ประเด็นการพัฒนาท้องถิ่น การพัฒนาและปรับปรุงโครงสร้างพื้นฐาน

ที่	โครงการ/กิจกรรม	วัตถุประสงค์	เป้าหมาย (ผลผลิตของโครงการ)	งบประมาณและที่มา					ผลที่คาดว่าจะได้รับ	หน่วยงานรับผิดชอบ
				๒๕๗๑	๒๕๗๒	๒๕๗๓	๒๕๗๔	๒๕๗๕		
๓๘	โครงการปรับปรุงผิวจราจรแอสฟัลท์คอนกรีต จากสี่แยกกลางหมู่บ้านถึงสี่แยกบ้านนางละมูล ไชยมงคล หมู่ที่ ๔ บ้านหัวขัว ตำบลแกดำ อำเภอแกดำ จังหวัดมหาสารคาม	เพื่อแก้ไขปัญหาความเดือดร้อนในการเดินทาง ยกระดับความปลอดภัยในชีวิตและทรัพย์สิน และเพิ่มประสิทธิภาพของระบบโลจิสติกส์ในพื้นที่	เสริมผิวจราจรแอสฟัลท์คอนกรีต กว้าง ๔.๐๐ เมตร ยาว ๑๒๔ เมตร พื้นที่ผิวจราจรไม่น้อยกว่า ๔๙๖ ตารางเมตร	๒๙๗,๖๐๐	๒๙๗,๖๐๐	๒๙๗,๖๐๐	๒๙๗,๖๐๐	๒๙๗,๖๐๐	ประชาชนในพื้นที่และผู้สัญจรไปมาได้รับความสะดวก รวดเร็ว และปลอดภัยในการเดินทาง	กองช่าง
๓๙	โครงการปรับปรุงผิวจราจรแอสฟัลท์คอนกรีต จากสี่แยกกลางหมู่บ้านถึงสี่แยกบ้านนายครรชิต จันทะกล หมู่ที่ ๔ บ้านหัวขัว ตำบลแกดำ อำเภอแกดำ จังหวัดมหาสารคาม	เพื่อแก้ไขปัญหาความเดือดร้อนในการเดินทาง ยกระดับความปลอดภัยในชีวิตและทรัพย์สิน และเพิ่มประสิทธิภาพของระบบโลจิสติกส์ในพื้นที่	เสริมผิวจราจรแอสฟัลท์คอนกรีต กว้าง ๔.๐๐ เมตร ยาว ๘๓ เมตร พื้นที่ผิวจราจรไม่น้อยกว่า ๓๓๒ ตารางเมตร	๒๐๐,๐๐๐	๒๐๐,๐๐๐	๒๐๐,๐๐๐	๒๐๐,๐๐๐	๒๐๐,๐๐๐	ประชาชนในพื้นที่และผู้สัญจรไปมาได้รับความสะดวก รวดเร็ว และปลอดภัยในการเดินทาง	กองช่าง
๔๐	โครงการปรับปรุงผิวจราจรแอสฟัลท์คอนกรีต จากสี่แยกบ้านนางละมูล ไชยมงคล ถึงหนองแกดำ หมู่ที่ ๔ บ้านหัวขัว ตำบลแกดำ อำเภอแกดำ จังหวัดมหาสารคาม	เพื่อแก้ไขปัญหาความเดือดร้อนในการเดินทาง ยกระดับความปลอดภัยในชีวิตและทรัพย์สิน และเพิ่มประสิทธิภาพของระบบโลจิสติกส์ในพื้นที่	เสริมผิวจราจรแอสฟัลท์คอนกรีต กว้าง ๓.๐๐ เมตร ยาว ๑๒๐ เมตร พื้นที่ผิวจราจรไม่น้อยกว่า ๓๖๐ ตารางเมตร	๒๑๗,๐๐๐	๒๑๗,๐๐๐	๒๑๗,๐๐๐	๒๑๗,๐๐๐	๒๑๗,๐๐๐	ประชาชนในพื้นที่และผู้สัญจรไปมาได้รับความสะดวก รวดเร็ว และปลอดภัยในการเดินทาง	กองช่าง
๔๑	โครงการก่อสร้างรางระบายน้ำ จากหน้าบ้านแม่เคน อนุอันถึงบ้านนางสุน จันทบุตร หมู่ที่ ๔ หัวขัว ตำบลแกดำ อำเภอแกดำ จังหวัดมหาสารคาม	เพื่อให้การระบายน้ำสะดวกรวดเร็วยิ่งขึ้น	ก่อสร้างรางระบายน้ำรูปตัวยู ยาว ๖๓ เมตร	๓๖๗,๐๐๐	๓๖๗,๐๐๐	๓๖๗,๐๐๐	๓๖๗,๐๐๐	๓๖๗,๐๐๐	การระบายน้ำสะดวกรวดเร็วไม่ท่วมขัง	กองช่าง

บัญชีรายละเอียดโครงการพัฒนาท้องถิ่น
แผนพัฒนาท้องถิ่น (พ.ศ. ๒๕๗๑ - ๒๕๗๕) เทศบาลตำบลแกดำ อำเภอแกดำ จังหวัดมหาสารคาม

๑. ประเด็นการพัฒนาท้องถิ่น การพัฒนาและปรับปรุงโครงสร้างพื้นฐาน

ที่	โครงการ/กิจกรรม	วัตถุประสงค์	เป้าหมาย (ผลผลิตของโครงการ)	งบประมาณและที่มา					ผลที่คาดว่าจะได้รับ	หน่วยงานรับผิดชอบ
				๒๕๗๑	๒๕๗๒	๒๕๗๓	๒๕๗๔	๒๕๗๕		
๔๒	โครงการก่อสร้างรางระบายน้ำ จากหน้าบ้านผู้ช่วยครรชิต จันทะกลถึงบ้านนายถาวร มงคล หมู่ที่ ๔ หัวขัว ตำบลแกดำ อำเภอแกดำ จังหวัดมหาสารคาม	เพื่อให้การระบายน้ำสะดวกรวดเร็วยิ่งขึ้น	ก่อสร้างรางระบายน้ำรูปตัวยู ยาว ๙๐ เมตร	๑,๕๑๓,๒๐๐	๑,๕๑๓,๒๐๐	๑,๕๑๓,๒๐๐	๑,๕๑๓,๒๐๐	๑,๕๑๓,๒๐๐	การระบายน้ำสะดวกรวดเร็วไม่ท่วมขัง	กองช่าง
๔๓	โครงการก่อสร้างรางระบายน้ำ จากหน้าหน้าโรงเรียนถึงแยกทางหลวง มค ๒๓๘๐ หมู่ที่ ๔ หัวขัว ตำบลแกดำ อำเภอแกดำ จังหวัดมหาสารคาม	เพื่อให้การระบายน้ำสะดวกรวดเร็วยิ่งขึ้น	ก่อสร้างรางระบายน้ำรูปตัวยู ยาว ๒๑๐ เมตร	๑,๒๒๒,๒๐๐	๑,๒๒๒,๒๐๐	๑,๒๒๒,๒๐๐	๑,๒๒๒,๒๐๐	๑,๒๒๒,๒๐๐	การระบายน้ำสะดวกรวดเร็วไม่ท่วมขัง	กองช่าง
๔๔	โครงการก่อสร้างถนนคอนกรีตเสริมเหล็กถนนรอบหนองแกดำ บ้านหัวขัว หมู่ที่ ๔ ตำบลแกดำ อำเภอแกดำ จังมหาสารคาม	เพื่อแก้ไขปัญหาความเดือดร้อนในการเดินทาง ยกระดับความปลอดภัยในชีวิตและทรัพย์สิน และเพิ่มประสิทธิภาพของระบบโลจิสติกส์ในพื้นที่	ก่อสร้างจราจร คสล. กว้าง ๖.๐๐ ยาว ๑,๕๖๐ ม. หนา ๐.๑๕ เมตร พื้นที่ผิวจราจรไม่น้อยกว่า ๑๐,๕๖๐ ตารางเมตร	๖,๒๗๑,๒๐๐	๖,๒๗๑,๒๐๐	๖,๒๗๑,๒๐๐	๖,๒๗๑,๒๐๐	๖,๒๗๑,๒๐๐	ประชาชนในพื้นที่และผู้สัญจรไปมาได้รับความสะดวก รวดเร็วและปลอดภัยในการเดินทาง	กองช่าง
๔๕	โครงการปรับปรุงถนนคอนกรีตเสริมเหล็กบ้านนายบัญชา ทิพพิมล ถึงบ้านนางอ้ม ไทรงาม บ้านหัวขัว หมู่ที่ ๔ ตำบลแกดำ อำเภอแกดำ จังมหาสารคาม	เพื่อแก้ไขปัญหาความเดือดร้อนในการเดินทาง ยกระดับความปลอดภัยในชีวิตและทรัพย์สิน และเพิ่มประสิทธิภาพของระบบโลจิสติกส์ในพื้นที่	ก่อสร้างผิวจราจร คสล. กว้าง ๔.๐๐ ยาว ๔๐ ม. หนา ๐.๑๕ เมตร พื้นที่ผิวจราจรไม่น้อยกว่า ๒๘๐ ตารางเมตร	๑๘๔,๘๐๐	๑๘๔,๘๐๐	๑๘๔,๘๐๐	๑๘๔,๘๐๐	๑๘๔,๘๐๐	ประชาชนในพื้นที่และผู้สัญจรไปมาได้รับความสะดวก รวดเร็วและปลอดภัยในการเดินทาง	กองช่าง

บัญชีรายละเอียดโครงการพัฒนาท้องถิ่น
แผนพัฒนาท้องถิ่น (พ.ศ. ๒๕๗๑ - ๒๕๗๕) เทศบาลตำบลแกดำ อำเภอแกดำ จังหวัดมหาสารคาม

๑. ประเด็นการพัฒนาท้องถิ่น การพัฒนาและปรับปรุงโครงสร้างพื้นฐาน

ที่	โครงการ/กิจกรรม	วัตถุประสงค์	เป้าหมาย (ผลผลิตของโครงการ)	งบประมาณและที่มา					ผลที่คาดว่าจะได้รับ	หน่วยงานรับผิดชอบ
				๒๕๗๑	๒๕๗๒	๒๕๗๓	๒๕๗๔	๒๕๗๕		
๔๖	โครงการปรับปรุงผิวจราจรแอสฟัลท์คอนกรีต จากสามแยก มค ๒๓๘๐ (ป้อมตำรวจ) ถึงสุดเขตเทศบาลตำบลแกดำ หมู่ที่ ๕ ตำบลแกดำ อำเภอแกดำ จังหวัดมหาสารคาม	เพื่อแก้ไขปัญหาความเดือดร้อนในการเดินทาง ยกระดับความปลอดภัยในชีวิตและทรัพย์สิน และเพิ่มประสิทธิภาพของระบบโลจิสติกส์ในพื้นที่	เสริมผิวจราจรแอสฟัลท์คอนกรีต กว้าง ๔.๐๐ เมตร ยาว ๖๘๐ เมตร พื้นที่ผิวจราจรไม่น้อยกว่า ๒,๗๒๐ ตารางเมตร	๑,๖๓๒,๐๐๐	๑,๖๓๒,๐๐๐	๑,๖๓๒,๐๐๐	๑,๖๓๒,๐๐๐	๑,๖๓๒,๐๐๐	ประชาชนในพื้นที่และผู้สัญจรไปมาได้รับความสะดวก รวดเร็ว และปลอดภัยในการเดินทาง	กองช่าง
๔๗	โครงการปรับปรุงผิวจราจรแอสฟัลท์คอนกรีต จากสามแยก มค ๒๓๘๐ (ข้างคลีนิกหมอพิณพาทย์) สามแยกห้องเย็น หมู่ที่ ๕ ตำบลแกดำ อำเภอแกดำ จังหวัดมหาสารคาม	เพื่อแก้ไขปัญหาความเดือดร้อนในการเดินทาง ยกระดับความปลอดภัยในชีวิตและทรัพย์สิน และเพิ่มประสิทธิภาพของระบบโลจิสติกส์ในพื้นที่	เสริมผิวจราจรแอสฟัลท์คอนกรีต ระยะที่ ๑ ถนนกว้าง ๕ เมตร ยาว ๕๔๙ เมตร หนา ๐.๐๕ เมตร หรือพื้นที่ไม่น้อยกว่า ๒,๗๔๕ ตารางเมตร ระยะที่ ๒ ถนนกว้าง ๔ เมตร ยาว ๑๖๑ เมตรหนา ๐.๐๕ เมตร หรือพื้นที่ไม่น้อยกว่า ๖๔๔ ตารางเมตร	๒,๐๓๓,๔๐๐	๒,๐๓๓,๔๐๐	๒,๐๓๓,๔๐๐	๒,๐๓๓,๔๐๐	๒,๐๓๓,๔๐๐	ประชาชนในพื้นที่และผู้สัญจรไปมาได้รับความสะดวก รวดเร็ว และปลอดภัยในการเดินทาง	กองช่าง
๔๘	โครงการปรับปรุงผิวจราจรแอสฟัลท์คอนกรีต จากสามแยก ทล.๒๓๘๐ ถึงสามแยกบ้านนางบุญยัง ทับอุดม หมู่ที่ ๕ บ้านโนนสีดา ตำบลแกดำ อำเภอแกดำ จังหวัดมหาสารคาม	เพื่อแก้ไขปัญหาความเดือดร้อนในการเดินทาง ยกระดับความปลอดภัยในชีวิตและทรัพย์สิน และเพิ่มประสิทธิภาพของระบบโลจิสติกส์ในพื้นที่	เสริมผิวจราจรแอสฟัลท์คอนกรีต ถนนกว้าง ๔.๐๐ เมตร ยาว ๑๓๐ เมตร หนา ๐.๐๕ เมตร หรือพื้นที่ไม่น้อยกว่า ๕๒๐ ตารางเมตร	๓๑๒,๐๐๐	๓๑๒,๐๐๐	๓๑๒,๐๐๐	๓๑๒,๐๐๐	๓๑๒,๐๐๐	ประชาชนในพื้นที่และผู้สัญจรไปมาได้รับความสะดวก รวดเร็ว และปลอดภัยในการเดินทาง	กองช่าง

บัญชีรายละเอียดโครงการพัฒนาท้องถิ่น
แผนพัฒนาท้องถิ่น (พ.ศ. ๒๕๗๑ - ๒๕๗๕) เทศบาลตำบลแกดำ อำเภอแกดำ จังหวัดมหาสารคาม

๑. ประเด็นการพัฒนาท้องถิ่น การพัฒนาและปรับปรุงโครงสร้างพื้นฐาน

ที่	โครงการ/กิจกรรม	วัตถุประสงค์	เป้าหมาย (ผลผลิตของโครงการ)	งบประมาณและที่มา					ผลที่คาดว่าจะได้รับ	หน่วยงานรับผิดชอบ
				๒๕๗๑	๒๕๗๒	๒๕๗๓	๒๕๗๔	๒๕๗๕		
๔๙	โครงการปรับปรุงผิวจราจรแอสฟัลท์คอนกรีต จากสามแยก ทล.๒๓๘๐ ถึงสามแยกบ้านนายภิภพ ภิรมณ์รักษ์ หมู่ที่ ๕ บ้านโนนสีดา ตำบลแกดำ อำเภอแกดำ จังหวัดมหาสารคาม	เพื่อแก้ไขปัญหาความเดือดร้อนในการเดินทาง ยกระดับความปลอดภัยในชีวิตและทรัพย์สิน และเพิ่มประสิทธิภาพของระบบโลจิสติกส์ในพื้นที่	เสริมผิวจราจรแอสฟัลท์คอนกรีต ถนนกว้าง ๔.๐๐ เมตร ยาว ๘๓ เมตร หนา ๐.๐๕ เมตร หรือพื้นที่ไม่น้อยกว่า ๓๓๒ ตารางเมตร	๑๙๙,๒๐๐	๑๙๙,๒๐๐	๑๙๙,๒๐๐	๑๙๙,๒๐๐	๑๙๙,๒๐๐	ประชาชนในพื้นที่และผู้สัญจรไปมาได้รับความสะดวก รวดเร็ว และปลอดภัยในการเดินทาง	กองช่าง
๕๐	โครงการปรับปรุงผิวจราจรแอสฟัลท์คอนกรีต จากสามแยก ทล.๒๓๘๐(บ้านพ่อบำเพ็ญ) ถึงสุขเขตเทศบาลตำบลแกดำ หมู่ที่ ๕ บ้านโนนสีดา ตำบลแกดำ อำเภอแกดำ จังหวัดมหาสารคาม	เพื่อแก้ไขปัญหาความเดือดร้อนในการเดินทาง ยกระดับความปลอดภัยในชีวิตและทรัพย์สิน และเพิ่มประสิทธิภาพของระบบโลจิสติกส์ในพื้นที่	เสริมผิวจราจรแอสฟัลท์คอนกรีต ถนนกว้าง ๔.๐๐ เมตร ยาว ๒๗๐ เมตร หนา ๐.๐๕ เมตร หรือพื้นที่ไม่น้อยกว่า ๑,๐๘๐ ตารางเมตร	๖๔๘,๐๐๐	๖๔๘,๐๐๐	๖๔๘,๐๐๐	๖๔๘,๐๐๐	๖๔๘,๐๐๐	ประชาชนในพื้นที่และผู้สัญจรไปมาได้รับความสะดวก รวดเร็ว และปลอดภัยในการเดินทาง	กองช่าง
๕๑	โครงการปรับปรุงผิวจราจรแอสฟัลท์คอนกรีต จากบ้านนายอิทธิพัทธ์ถึงบ้านนายป้อม หมู่ที่ ๕ บ้านโนนสีดา ตำบลแกดำ อำเภอแกดำ จังหวัดมหาสารคาม	เพื่อแก้ไขปัญหาความเดือดร้อนในการเดินทาง ยกระดับความปลอดภัยในชีวิตและทรัพย์สิน และเพิ่มประสิทธิภาพของระบบโลจิสติกส์ในพื้นที่	เสริมผิวจราจรแอสฟัลท์คอนกรีต ถนนกว้าง ๔.๐๐ เมตร ยาว ๘๔ เมตร หนา ๐.๐๕ เมตร หรือพื้นที่ไม่น้อยกว่า ๓๓๖ ตารางเมตร	๒๐๑,๖๐๐	๒๐๑,๖๐๐	๒๐๑,๖๐๐	๒๐๑,๖๐๐	๒๐๑,๖๐๐	ประชาชนในพื้นที่และผู้สัญจรไปมาได้รับความสะดวก รวดเร็ว และปลอดภัยในการเดินทาง	กองช่าง
๕๒	โครงการปรับปรุงผิวจราจรแอสฟัลท์คอนกรีต จากสามแยก มค ๒๓๘๐ บ้านนางทัศนีย์ ถึงนานางอรุณี แก้วไตรรัตน์ หมู่ที่ ๕ ตำบลแกดำ อำเภอแกดำ จังหวัดมหาสารคาม	เพื่อแก้ไขปัญหาความเดือดร้อนในการเดินทาง ยกระดับความปลอดภัยในชีวิตและทรัพย์สิน และเพิ่มประสิทธิภาพของระบบโลจิสติกส์ในพื้นที่	เสริมผิวจราจรแอสฟัลท์คอนกรีต กว้าง ๔.๐๐ เมตร ยาว ๗๓๐ เมตร พื้นที่ผิวจราจรไม่น้อยกว่า ๒,๙๒๐ ตารางเมตร	๑,๗๕๒,๐๐๐	๑,๗๕๒,๐๐๐	๑,๗๕๒,๐๐๐	๑,๗๕๒,๐๐๐	๑,๗๕๒,๐๐๐	การระบายน้ำสะดวก รวดเร็วไม่ท่วมขัง	กองช่าง

บัญชีรายละเอียดโครงการพัฒนาท้องถิ่น
แผนพัฒนาท้องถิ่น (พ.ศ. ๒๕๗๑ - ๒๕๗๕) เทศบาลตำบลแกดำ อำเภอแกดำ จังหวัดมหาสารคาม

๑. ประเด็นการพัฒนาท้องถิ่น การพัฒนาและปรับปรุงโครงสร้างพื้นฐาน

ที่	โครงการ/กิจกรรม	วัตถุประสงค์	เป้าหมาย (ผลผลิตของโครงการ)	งบประมาณและที่มา					ผลที่คาดว่าจะได้รับ	หน่วยงานรับผิดชอบ
				๒๕๗๑	๒๕๗๒	๒๕๗๓	๒๕๗๔	๒๕๗๕		
๕๓	โครงการก่อสร้างถนนคอนกรีตเสริมเหล็ก บ้านนางสาวชนกชนม์ ภิรมย์รักษ์ ถึงบ้านนางสุพรรณี อนุอัน หมู่ที่ ๕ ตำบลแกดำ อำเภอแกดำ จังมหาสารคาม	เพื่อแก้ไขปัญหาความเดือดร้อนในการเดินทาง ยกระดับความปลอดภัยในชีวิตและทรัพย์สิน และเพิ่มประสิทธิภาพของระบบโลจิสติกส์ในพื้นที่	ก่อสร้างผิวจราจร คสล. กว้าง ๔.๐๐ ยาว ๔๐ ม. หนา ๐.๑๕ เมตร พื้นที่ผิวจราจรไม่น้อยกว่า ๒๘๐ ตารางเมตร	๑๕๕,๕๐๐	๑๕๕,๕๐๐	๑๕๕,๕๐๐	๑๕๕,๕๐๐	๑๕๕,๕๐๐	ประชาชนในพื้นที่และผู้สัญจรไปมาได้รับความสะดวก รวดเร็ว และปลอดภัยในการเดินทาง	กองช่าง
๕๔	โครงการก่อสร้างรางระบายน้ำ หน้าบ้านนางสลับศรี ถึงบ้านนายวิบูลย์ ทองภู หมู่ที่ ๕ บ้านโนนสีดา ตำบลแกดำ อำเภอแกดำ จังหวัดมหาสารคาม	เพื่อให้การระบายน้ำสะดวกรวดเร็วยิ่งขึ้น	ก่อสร้างรางระบายน้ำรูปตัวยู ยาว ๕๐ เมตร	๒๙๑,๐๐๐	๒๙๑,๐๐๐	๒๙๑,๐๐๐	๒๙๑,๐๐๐	๒๙๑,๐๐๐	การระบายน้ำสะดวกรวดเร็วไม่ท่วมขัง	กองช่าง
๕๕	โครงการก่อสร้างรางระบายน้ำ จากศาลาโรงปุ่ยถึงสามแยกห้องเย็น ทั้งสองฝั่ง หมู่ที่ ๕ บ้านโนนสีดา ตำบลแกดำ อำเภอแกดำ จังหวัดมหาสารคาม	เพื่อให้การระบายน้ำสะดวกรวดเร็วยิ่งขึ้น	ก่อสร้างรางระบายน้ำรูปตัวยู ยาว ๔๙๗ เมตร	๒,๘๙๓,๐๐๐	๒,๘๙๓,๐๐๐	๒,๘๙๓,๐๐๐	๒,๘๙๓,๐๐๐	๒,๘๙๓,๐๐๐	การระบายน้ำสะดวกรวดเร็วไม่ท่วมขัง	กองช่าง
๕๖	โครงการก่อสร้างรางระบายน้ำ จากบ้านนางปี อนุอันถึงบ้านนางคำมี บุญยะเพ็ญ หมู่ที่ ๕ บ้านโนนสีดา ตำบลแกดำ อำเภอแกดำ จังหวัดมหาสารคาม	เพื่อให้การระบายน้ำสะดวกรวดเร็วยิ่งขึ้น	ก่อสร้างรางระบายน้ำรูปตัวยู ยาว ๕๐ เมตร	๒๙๑,๐๐๐	๒๙๑,๐๐๐	๒๙๑,๐๐๐	๒๙๑,๐๐๐	๒๙๑,๐๐๐	การระบายน้ำสะดวกรวดเร็วไม่ท่วมขัง	กองช่าง
๕๗	โครงการก่อสร้างรางระบายน้ำ จากนางวรร วังคะวิง ถึงบ้านนางละออง ขันแก้ว หมู่ที่ ๕ บ้านโนนสีดา ตำบลแกดำ อำเภอแกดำ จังหวัดมหาสารคาม	เพื่อให้การระบายน้ำสะดวกรวดเร็วยิ่งขึ้น	ก่อสร้างรางระบายน้ำรูปตัวยู ยาว ๑๒๙ เมตร	๗๕๐,๘๐๐	๗๕๐,๘๐๐	๗๕๐,๘๐๐	๗๕๐,๘๐๐	๗๕๐,๘๐๐	การระบายน้ำสะดวกรวดเร็วไม่ท่วมขัง	กองช่าง

บัญชีรายละเอียดโครงการพัฒนาท้องถิ่น
แผนพัฒนาท้องถิ่น (พ.ศ. ๒๕๗๑ - ๒๕๗๕) เทศบาลตำบลแกดำ อำเภอแกดำ จังหวัดมหาสารคาม

๑. ประเด็นการพัฒนาท้องถิ่น การพัฒนาและปรับปรุงโครงสร้างพื้นฐาน

ที่	โครงการ/กิจกรรม	วัตถุประสงค์	เป้าหมาย (ผลผลิตของโครงการ)	งบประมาณและที่มา					ผลที่คาดว่าจะได้รับ	หน่วยงานรับผิดชอบ
				๒๕๗๑	๒๕๗๒	๒๕๗๓	๒๕๗๔	๒๕๗๕		
๕๘	โครงการก่อสร้างรางระบายน้ำ จากสามแยก มค ๒๓๘๐ (ป้อมตำรวจ) ถึงสุดเขตเทศบาลตำบลแกดำ (ด้านทิศเหนือ) หมู่ที่ ๕ บ้านโนนสีดา ตำบลแกดำ อำเภอแกดำ จังหวัดมหาสารคาม	เพื่อให้การระบายน้ำสะดวกรวดเร็วยิ่งขึ้น	ก่อสร้างรางระบายน้ำรูปตัวยู ยาว ๖๑๐ เมตร	๓,๕๕๐,๒๐๐	๓,๕๕๐,๒๐๐	๓,๕๕๐,๒๐๐	๓,๕๕๐,๒๐๐	๓,๕๕๐,๒๐๐	การระบายน้ำสะดวกรวดเร็วไม่ท่วมขัง	กองช่าง
๕๙	โครงการก่อสร้างรางระบายน้ำ จากบ้านนายอิทธิพัทธ์ถึงบ้านนายป้อม หมู่ที่ ๕ บ้านโนนสีดา ตำบลแกดำ อำเภอแกดำ จังหวัดมหาสารคาม	เพื่อให้การระบายน้ำสะดวกรวดเร็วยิ่งขึ้น	ก่อสร้างรางระบายน้ำรูปตัวยู ยาว ๘๔ เมตร	๔๘๙,๐๐๐	๔๘๙,๐๐๐	๔๘๙,๐๐๐	๔๘๙,๐๐๐	๔๘๙,๐๐๐	การระบายน้ำสะดวกรวดเร็วไม่ท่วมขัง	กองช่าง
๖๐	โครงการก่อสร้างรางระบายน้ำ จากนานายมานพ สุหา ถึงคลองชลประทาน หมู่ที่ ๕ บ้านโนนสีดา ตำบลแกดำ อำเภอแกดำ จังหวัดมหาสารคาม	เพื่อให้การระบายน้ำสะดวกรวดเร็วยิ่งขึ้น	ก่อสร้างรางระบายน้ำรูปตัวยู ยาว ๙๖ เมตร	๕๕๙,๐๐๐	๕๕๙,๐๐๐	๕๕๙,๐๐๐	๕๕๙,๐๐๐	๕๕๙,๐๐๐	การระบายน้ำสะดวกรวดเร็วไม่ท่วมขัง	กองช่าง
๖๑	โครงการก่อสร้างถนนดินผิวทางหินคลุกจากนานายมานพ สุหา ถึงคลองชลประทาน หมู่ที่ ๕ ตำบลแกดำ อำเภอแกดำ จังหวัดมหาสารคาม	เพื่อแก้ไขปัญหาความเดือดร้อนในการเดินทาง ยกระดับความปลอดภัยในชีวิตและทรัพย์สิน และเพิ่มประสิทธิภาพของระบบโลจิสติกส์ในพื้นที่	ปรับปรุงถนนดิน กว้าง ๔.๐๐ ยาว ๙๖ ม.สูง ๐.๔๐ เมตร ปูผิวทางหินคลุก หนา ๐.๑๕ เมตร พื้นที่ผิวจราจรไม่น้อยกว่า ๒๓๒ ตารางเมตร	๑๓๙,๒๐๐	๑๓๙,๒๐๐	๑๓๙,๒๐๐	๑๓๙,๒๐๐	๑๓๙,๒๐๐	ประชาชนในพื้นที่และผู้สัญจรไปมาได้รับความสะดวก รวดเร็วและปลอดภัยในการเดินทาง	กองช่าง
๖๒	โครงการปรับปรุงถนนดินบ้านโพธิ์ศรีหมู่ที่ ๖ จากสามแยก ทล.๒๓๘๐ ถึงหนองแกดำ หมู่ที่ ๖ ตำบลแกดำ อำเภอแกดำ จังหวัดมหาสารคาม	เพื่อแก้ไขปัญหาความเดือดร้อนในการเดินทาง ยกระดับความปลอดภัยในชีวิตและทรัพย์สิน และเพิ่มประสิทธิภาพของระบบโลจิสติกส์ในพื้นที่	ลงดินถม กว้าง ๗.๐๐ - ๑๒.๐๐ เมตร ยาว ๑๒๘ เมตร สูง เฉลี่ย ๐.๕๐ เมตร ปริมาณดินถมไม่น้อยกว่า ๗๒๗ ลบ.ม.พร้อมลงพื้นทางลูกรัง จำนวน ๖๔ ลบ.ม.	๕๐๐,๐๐๐	๕๐๐,๐๐๐	๕๐๐,๐๐๐	๕๐๐,๐๐๐	๕๐๐,๐๐๐	ประชาชนในพื้นที่และผู้สัญจรไปมาได้รับความสะดวก รวดเร็วและปลอดภัยในการเดินทาง	กองช่าง

บัญชีรายละเอียดโครงการพัฒนาท้องถิ่น
แผนพัฒนาท้องถิ่น (พ.ศ. ๒๕๗๑ - ๒๕๗๕) เทศบาลตำบลแกดำ อำเภอแกดำ จังหวัดมหาสารคาม

๑. ประเด็นการพัฒนาท้องถิ่น การพัฒนาและปรับปรุงโครงสร้างพื้นฐาน

ที่	โครงการ/กิจกรรม	วัตถุประสงค์	เป้าหมาย (ผลผลิตของโครงการ)	งบประมาณและที่มา					ผลที่คาดว่าจะได้รับ	หน่วยงานรับผิดชอบ
				๒๕๗๑	๒๕๗๒	๒๕๗๓	๒๕๗๔	๒๕๗๕		
๖๓	โครงการปรับปรุงถนนแอสฟัลทท์คอนกรีต จากบ้านนางนุชนภา ถึงสุดเขตเทศบาล หมู่ที่ ๖ บ้านโพธิ์ศรี ตำบลแกดำ อำเภอแกดำ จังหวัดมหาสารคาม (มค.ถ. ๔ - ๐๐๒๖)	เพื่อแก้ไขปัญหาความเดือดร้อนในการเดินทาง ยกระดับความปลอดภัยในชีวิตและทรัพย์สิน และเพิ่มประสิทธิภาพของระบบโลจิสติกส์ในพื้นที่	เสริมผิวจราจรแอสฟัลท์คอนกรีต ถนนกว้าง ๔.๐๐ เมตร ยาว ๑,๐๒๙ เมตร หนา ๐.๐๕ เมตร หรือพื้นที่ไม่น้อยกว่า ๔,๑๑๖ ตารางเมตร	๒,๔๖๙,๖๐๐	๒,๔๖๙,๖๐๐	๒,๔๖๙,๖๐๐	๒,๔๖๙,๖๐๐	๒,๔๖๙,๖๐๐	ประชาชนในพื้นที่และผู้สัญจรไปมาได้รับความสะดวก รวดเร็ว และปลอดภัยในการเดินทาง	กองช่าง
๖๔	โครงการปรับปรุงถนนแอสฟัลท์คอนกรีต หน้าวัดหนองไผ่ หมู่ที่ ๖ บ้านโพธิ์ศรี ตำบลแกดำ อำเภอแกดำ จังหวัดมหาสารคาม (มค.ถ. ๔ - ๐๐๒๗)	เพื่อแก้ไขปัญหาความเดือดร้อนในการเดินทาง ยกระดับความปลอดภัยในชีวิตและทรัพย์สิน และเพิ่มประสิทธิภาพของระบบโลจิสติกส์ในพื้นที่	เสริมผิวจราจรแอสฟัลท์คอนกรีต ถนนกว้าง ๕.๐๐ เมตร ยาว ๕๕ เมตร หนา ๐.๐๕ เมตร หรือพื้นที่ไม่น้อยกว่า ๒๗๕ ตารางเมตร	๑๓๒,๐๐๐	๑๓๒,๐๐๐	๑๓๒,๐๐๐	๑๓๒,๐๐๐	๑๓๒,๐๐๐	ประชาชนในพื้นที่และผู้สัญจรไปมาได้รับความสะดวก รวดเร็ว และปลอดภัยในการเดินทาง	กองช่าง
๖๕	โครงการปรับปรุงถนนแอสฟัลท์คอนกรีต จากบ้านพ่อสร้อยถึงบ้านแม่สิ่ว หมู่ที่ ๖ บ้านโพธิ์ศรี ตำบลแกดำ อำเภอแกดำ จังหวัดมหาสารคาม(มค.ถ. ๔ - ๐๐๒๘)	เพื่อแก้ไขปัญหาความเดือดร้อนในการเดินทาง ยกระดับความปลอดภัยในชีวิตและทรัพย์สิน และเพิ่มประสิทธิภาพของระบบโลจิสติกส์ในพื้นที่	เสริมผิวจราจรแอสฟัลท์คอนกรีต ถนนกว้าง ๔.๐๐ เมตร ยาว ๑๖๙ เมตร หนา ๐.๐๕ เมตร หรือพื้นที่ไม่น้อยกว่า ๖๗๖ ตารางเมตร	๔๐๕,๖๐๐	๔๐๕,๖๐๐	๔๐๕,๖๐๐	๔๐๕,๖๐๐	๔๐๕,๖๐๐	ประชาชนในพื้นที่และผู้สัญจรไปมาได้รับความสะดวก รวดเร็ว และปลอดภัยในการเดินทาง	กองช่าง

บัญชีรายละเอียดโครงการพัฒนาท้องถิ่น
แผนพัฒนาท้องถิ่น (พ.ศ. ๒๕๗๑ - ๒๕๗๕) เทศบาลตำบลแกดำ อำเภอแกดำ จังหวัดมหาสารคาม

๑. ประเด็นการพัฒนาท้องถิ่น การพัฒนาและปรับปรุงโครงสร้างพื้นฐาน

ที่	โครงการ/กิจกรรม	วัตถุประสงค์	เป้าหมาย (ผลผลิตของโครงการ)	งบประมาณและที่มา					ผลที่คาดว่าจะได้รับ	หน่วยงานรับผิดชอบ
				๒๕๗๑	๒๕๗๒	๒๕๗๓	๒๕๗๔	๒๕๗๕		
๖๖	โครงการปรับปรุงถนนแอสฟัลท์คอนกรีตจากสี่แยกกองทุนถึงที่สวนนางสายฝน หมู่ที่ ๖ บ้านโพธิ์ศรี ตำบลแกดำ อำเภอแกดำ จังหวัดมหาสารคาม (มค.ถ. ๔ - ๐๐๓๐)	เพื่อแก้ไขปัญหาความเดือดร้อนในการเดินทาง ยกระดับความปลอดภัยในชีวิตและทรัพย์สิน และเพิ่มประสิทธิภาพของระบบโลจิสติกส์ในพื้นที่	เสริมผิวจราจรแอสฟัลท์คอนกรีต ถนนกว้าง ๔.๐๐ เมตร ยาว ๑๕๗ เมตร หนา ๐.๐๕ เมตร หรือพื้นที่ไม่น้อยกว่า ๖๒๘ ตารางเมตร	๓๗๖,๘๐๐	๓๗๖,๘๐๐	๓๗๖,๘๐๐	๓๗๖,๘๐๐	๓๗๖,๘๐๐	ประชาชนในพื้นที่และผู้สัญจรไปมาได้รับความสะดวก รวดเร็ว และปลอดภัยในการเดินทาง	กองช่าง
๖๗	โครงการปรับปรุงถนนแอสฟัลท์คอนกรีตจากสี่แยกศาลากลางบ้านถึงสามแยกบ้านพ่อตา หมู่ที่ ๖ บ้านโพธิ์ศรี ตำบลแกดำ อำเภอแกดำ จังหวัดมหาสารคาม (มค.ถ. ๔ - ๐๐๓๕)	เพื่อแก้ไขปัญหาความเดือดร้อนในการเดินทาง ยกระดับความปลอดภัยในชีวิตและทรัพย์สิน และเพิ่มประสิทธิภาพของระบบโลจิสติกส์ในพื้นที่	เสริมผิวจราจรแอสฟัลท์คอนกรีต ถนนกว้าง ๔.๐๐ เมตร ยาว ๘๐ เมตร หนา ๐.๐๕ เมตร หรือพื้นที่ไม่น้อยกว่า ๓๒๐ ตารางเมตร	๑๙๒,๐๐๐	๑๙๒,๐๐๐	๑๙๒,๐๐๐	๑๙๒,๐๐๐	๑๙๒,๐๐๐	ประชาชนในพื้นที่และผู้สัญจรไปมาได้รับความสะดวก รวดเร็ว และปลอดภัยในการเดินทาง	กองช่าง
๖๘	โครงการปรับปรุงถนนแอสฟัลท์คอนกรีตจากสามแยก ทล ๒๓๘๐ - ถึงสามแยกสวนแม่สิว หมู่ที่ ๖ บ้านโพธิ์ศรี ตำบลแกดำ อำเภอแกดำ จังหวัดมหาสารคาม (มค.ถ. ๔ - ๐๐๓๒)	เพื่อแก้ไขปัญหาความเดือดร้อนในการเดินทาง ยกระดับความปลอดภัยในชีวิตและทรัพย์สิน และเพิ่มประสิทธิภาพของระบบโลจิสติกส์ในพื้นที่	เสริมผิวจราจรแอสฟัลท์คอนกรีต ถนนกว้าง ๔.๐๐ เมตร ยาว ๒๖๒ เมตร หนา ๐.๐๕ เมตร หรือพื้นที่ไม่น้อยกว่า ๑,๐๔๘ ตารางเมตร	๖๒๘,๘๐๐	๖๒๘,๘๐๐	๖๒๘,๘๐๐	๖๒๘,๘๐๐	๖๒๘,๘๐๐	ประชาชนในพื้นที่และผู้สัญจรไปมาได้รับความสะดวก รวดเร็ว และปลอดภัยในการเดินทาง	กองช่าง

บัญชีรายละเอียดโครงการพัฒนาท้องถิ่น
แผนพัฒนาท้องถิ่น (พ.ศ. ๒๕๗๑ - ๒๕๗๕) เทศบาลตำบลแกดำ อำเภอแกดำ จังหวัดมหาสารคาม

๑. ประเด็นการพัฒนาท้องถิ่น การพัฒนาและปรับปรุงโครงสร้างพื้นฐาน

ที่	โครงการ/กิจกรรม	วัตถุประสงค์	เป้าหมาย (ผลผลิตของโครงการ)	งบประมาณและที่มา					ผลที่คาดว่าจะได้รับ	หน่วยงานรับผิดชอบ
				๒๕๗๑	๒๕๗๒	๒๕๗๓	๒๕๗๔	๒๕๗๕		
๖๙	โครงการปรับปรุงถนนแอสฟัลท์คอนกรีต สามแยกบ้านแม่ติงถึงสามแยกบ้านกำนันจิรพงษ์ หมู่ที่ ๖ บ้านโพธิ์ศรี ตำบลแกดำ อำเภอแกดำ จังหวัดมหาสารคาม (มค.ถ. ๔ - ๐๐๓๙)	เพื่อแก้ไขปัญหาความเดือดร้อนในการเดินทาง ยกระดับความปลอดภัยในชีวิตและทรัพย์สิน และเพิ่มประสิทธิภาพของระบบโลจิสติกส์ในพื้นที่	เสริมผิวจราจรแอสฟัลท์คอนกรีต ถนนกว้าง ๔.๐๐ เมตร ยาว ๘๙ เมตร หนา ๐.๐๕ เมตร หรือพื้นที่ไม่น้อยกว่า ๓๕๖ ตารางเมตร	๒๑๓,๖๐๐	๒๑๓,๖๐๐	๒๑๓,๖๐๐	๒๑๓,๖๐๐	๒๑๓,๖๐๐	ประชาชนในพื้นที่และผู้สัญจรไปมาได้รับความสะดวก รวดเร็ว และปลอดภัยในการเดินทาง	กองช่าง
๗๐	โครงการปรับปรุงถนนแอสฟัลท์คอนกรีต จากบ้านพ่อสร้อย ถึงบ้านแม่สิ่ว หมู่ที่ ๖ บ้านโพธิ์ศรี ตำบลแกดำ อำเภอแกดำ จังหวัดมหาสารคาม (มค.ถ. ๔ - ๐๐๓๘)	เพื่อแก้ไขปัญหาความเดือดร้อนในการเดินทาง ยกระดับความปลอดภัยในชีวิตและทรัพย์สิน และเพิ่มประสิทธิภาพของระบบโลจิสติกส์ในพื้นที่	เสริมผิวจราจรแอสฟัลท์คอนกรีต ถนนกว้าง ๔.๐๐ เมตร ยาว ๒๐๗ เมตร หนา ๐.๐๕ เมตร หรือพื้นที่ไม่น้อยกว่า ๘๒๘ ตารางเมตร	๔๙๖,๘๐๐	๔๙๖,๘๐๐	๔๙๖,๘๐๐	๔๙๖,๘๐๐	๔๙๖,๘๐๐	ประชาชนในพื้นที่และผู้สัญจรไปมาได้รับความสะดวก รวดเร็ว และปลอดภัยในการเดินทาง	กองช่าง
๗๑	โครงการปรับปรุงถนนแอสฟัลท์คอนกรีต สี่แยกบ้านแม่สวย พันชมภู ถึงสามแยกบ้านแม่เปลี่ยน ไชยสงค์ หมู่ที่ ๖ บ้านโพธิ์ศรี ตำบลแกดำ อำเภอแกดำ จังหวัดมหาสารคาม (มค.ถ. ๔ - ๐๐๓๗)	เพื่อแก้ไขปัญหาความเดือดร้อนในการเดินทาง ยกระดับความปลอดภัยในชีวิตและทรัพย์สิน และเพิ่มประสิทธิภาพของระบบโลจิสติกส์ในพื้นที่	เสริมผิวจราจรแอสฟัลท์คอนกรีต ถนนกว้าง ๔.๐๐ เมตร ยาว ๙๐ เมตร หนา ๐.๐๕ เมตร หรือพื้นที่ไม่น้อยกว่า ๓๖๐ ตารางเมตร	๒๑๖,๐๐๐	๒๑๖,๐๐๐	๒๑๖,๐๐๐	๒๑๖,๐๐๐	๒๑๖,๐๐๐	ประชาชนในพื้นที่และผู้สัญจรไปมาได้รับความสะดวก รวดเร็ว และปลอดภัยในการเดินทาง	กองช่าง
๗๒	โครงการก่อสร้างรางระบายน้ำ จากบ้านพ่อสร้อย ถึงบ้านแม่สิ่ว หมู่ที่ ๖ บ้านโพธิ์ศรี ตำบลแกดำ อำเภอแกดำ จังหวัดมหาสารคาม	เพื่อให้การระบายน้ำสะดวกรวดเร็วยิ่งขึ้น	ก่อสร้างรางระบายน้ำรูปตัวยู ยาว ๘๔ เมตร	๙๘๔,๐๐๐	๙๘๔,๐๐๐	๙๘๔,๐๐๐	๙๘๔,๐๐๐	๙๘๔,๐๐๐	การระบายน้ำสะดวก รวดเร็วไม่ท่วมขัง	กองช่าง

บัญชีรายละเอียดโครงการพัฒนาท้องถิ่น
แผนพัฒนาท้องถิ่น (พ.ศ. ๒๕๗๑ - ๒๕๗๕) เทศบาลตำบลแกดำ อำเภอแกดำ จังหวัดมหาสารคาม

๑. ประเด็นการพัฒนาท้องถิ่น การพัฒนาและปรับปรุงโครงสร้างพื้นฐาน

ที่	โครงการ/กิจกรรม	วัตถุประสงค์	เป้าหมาย (ผลผลิตของโครงการ)	งบประมาณและที่มา					ผลที่คาดว่าจะได้รับ	หน่วยงานรับผิดชอบ
				๒๕๗๑	๒๕๗๒	๒๕๗๓	๒๕๗๔	๒๕๗๕		
๗๓	โครงการก่อสร้างรางระบายน้ำ จากบ้านแม่ติงถึงสามแยกบ้านกำนันจิรพงษ์ หมู่ที่ ๖ บ้านโพธิ์ศรี ตำบลแกดำ อำเภอแกดำ จังหวัดมหาสารคาม	เพื่อให้การระบายน้ำสะดวกรวดเร็วยิ่งขึ้น	ก่อสร้างรางระบายน้ำรูปตัวยู ยาว ๘๙ เมตร	๕๑๘,๐๐๐	๕๑๘,๐๐๐	๕๑๘,๐๐๐	๕๑๘,๐๐๐	๕๑๘,๐๐๐	การระบายน้ำสะดวกรวดเร็วไม่ท่วมขัง	กองช่าง
๗๔	โครงการก่อสร้างรางระบายน้ำ จากบ้านนางมลิวรรณ ถึงบ้านยายเตี้ย หมู่ที่ ๖ บ้านโพธิ์ศรี ตำบลแกดำ อำเภอแกดำ จังหวัดมหาสารคาม	เพื่อให้การระบายน้ำสะดวกรวดเร็วยิ่งขึ้น	ก่อสร้างรางระบายน้ำรูปตัวยู ยาว ๕๐ เมตร	๒๙๑,๐๐๐	๒๙๑,๐๐๐	๒๙๑,๐๐๐	๒๙๑,๐๐๐	๒๙๑,๐๐๐	การระบายน้ำสะดวกรวดเร็วไม่ท่วมขัง	กองช่าง
๗๕	ก่อสร้างถนน คสล. รอบหนองเปลือย หมู่ ๗	เพื่อแก้ไขปัญหาความเดือดร้อนในการเดินทาง ยกระดับความปลอดภัยในชีวิตและทรัพย์สิน และเพิ่มประสิทธิภาพของระบบโลจิสติกส์ในพื้นที่	ถนน คสล. กว้าง ๔ เมตร ยาว ๑,๐๐๐ เมตร ผิวจราจร ๔,๐๐๐ ตร.ม.	๒,๖๘๐,๐๐๐	๒,๖๘๐,๐๐๐	๒,๖๘๐,๐๐๐	๒,๖๘๐,๐๐๐	๒,๖๘๐,๐๐๐	ประชาชนในพื้นที่และผู้สัญจรไปมาได้รับความสะดวก รวดเร็ว และปลอดภัยในการเดินทาง	กองช่าง
๗๖	โครงการปรับปรุงผิวจราจรแอสฟัลท์คอนกรีตสามแยกบ้านพ่อคำมูล ทองภูบาลถึงสุดเขตเทศบาล หมู่ที่ ๗ บ้านหมากค่า ตำบลแกดำ อำเภอแกดำ จังหวัดมหาสารคาม	เพื่อแก้ไขปัญหาความเดือดร้อนในการเดินทาง ยกระดับความปลอดภัยในชีวิตและทรัพย์สิน และเพิ่มประสิทธิภาพของระบบโลจิสติกส์ในพื้นที่	เสริมผิวจราจรแอสฟัลท์คอนกรีต ถนนกว้าง ๓.๐๐ เมตร ยาว ๓๖๕ เมตร หนา ๐.๐๕ เมตร หรือพื้นที่ไม่น้อยกว่า ๑,๐๙๕ ตารางเมตร	๖๕๗,๐๐๐	๖๕๗,๐๐๐	๖๕๗,๐๐๐	๖๕๗,๐๐๐	๖๕๗,๐๐๐	ประชาชนในพื้นที่และผู้สัญจรไปมาได้รับความสะดวก รวดเร็ว และปลอดภัยในการเดินทาง	กองช่าง

บัญชีรายละเอียดโครงการพัฒนาท้องถิ่น
แผนพัฒนาท้องถิ่น (พ.ศ. ๒๕๗๑ - ๒๕๗๕) เทศบาลตำบลแกดำ อำเภอแกดำ จังหวัดมหาสารคาม

๑. ประเด็นการพัฒนาท้องถิ่น การพัฒนาและปรับปรุงโครงสร้างพื้นฐาน

ที่	โครงการ/กิจกรรม	วัตถุประสงค์	เป้าหมาย (ผลผลิตของโครงการ)	งบประมาณและที่มา					ผลที่คาดว่าจะได้รับ	หน่วยงานรับผิดชอบ
				๒๕๗๑	๒๕๗๒	๒๕๗๓	๒๕๗๔	๒๕๗๕		
๗๗	โครงการปรับปรุงผิวจราจรแอสฟัลท์คอนกรีตสี่แยกบ้านพ่อสวัสดิ์ ทับสีรักษ์ ถึงนานายอินตรา แสนราชา หมู่ที่ ๗ บ้านหมากค่า ตำบลแกดำ อำเภอแกดำ จังหวัดมหาสารคาม	เพื่อแก้ไขปัญหาความเดือดร้อนในการเดินทาง ยกระดับความปลอดภัยในชีวิตและทรัพย์สิน และเพิ่มประสิทธิภาพของระบบโลจิสติกส์ในพื้นที่	เสริมผิวจราจรแอสฟัลท์คอนกรีต ระยะที่ ๑ ถนนกว้าง ๔ เมตร ยาว ๑๒๗ เมตรหนา ๐.๐๕ เมตร หรือพื้นที่ไม่น้อยกว่า ๕๐๘ ตารางเมตร ระยะที่ ๒ ถนนกว้าง ๓.๕๐ เมตร ยาว ๕๗ เมตรหนา ๐.๐๕ เมตร หรือพื้นที่ไม่น้อยกว่า ๑๙๙.๕๐ ตารางเมตร	๔๒๔,๕๐๐	๔๒๔,๕๐๐	๔๒๔,๕๐๐	๔๒๔,๕๐๐	๔๒๔,๕๐๐	ประชาชนในพื้นที่และผู้สัญจรไปมาได้รับความสะดวก รวดเร็ว และปลอดภัยในการเดินทาง	กองช่าง
๗๘	โครงการปรับปรุงผิวจราจรแอสฟัลท์คอนกรีต บ้านนายสุระ ทัพละคร ถึงบ้านนายเกณฑ์ ครุฑอุดทา หมู่ที่ ๗ บ้านหมากค่า ตำบลแกดำ อำเภอแกดำ จังหวัดมหาสารคาม	เพื่อแก้ไขปัญหาความเดือดร้อนในการเดินทาง ยกระดับความปลอดภัยในชีวิตและทรัพย์สิน และเพิ่มประสิทธิภาพของระบบโลจิสติกส์ในพื้นที่	เสริมผิวจราจรแอสฟัลท์คอนกรีต ถนนกว้าง ๔.๐๐ เมตร ยาว ๓๘๐ เมตร หนา ๐.๐๕ เมตร หรือพื้นที่ไม่น้อยกว่า ๑,๕๒๐ ตารางเมตร	๙๑๒,๐๐๐	๙๑๒,๐๐๐	๙๑๒,๐๐๐	๙๑๒,๐๐๐	๙๑๒,๐๐๐	ประชาชนในพื้นที่และผู้สัญจรไปมาได้รับความสะดวก รวดเร็ว และปลอดภัยในการเดินทาง	กองช่าง
๗๙	โครงการปรับปรุงผิวจราจรแอสฟัลท์คอนกรีต บ้านนายธงชัย ทัพคำภา ถึงบ้านนายอนันต์ อันทองลา หมู่ที่ ๗ บ้านหมากค่า ตำบลแกดำ อำเภอแกดำ จังหวัดมหาสารคาม	เพื่อแก้ไขปัญหาความเดือดร้อนในการเดินทาง ยกระดับความปลอดภัยในชีวิตและทรัพย์สิน และเพิ่มประสิทธิภาพของระบบโลจิสติกส์ในพื้นที่	เสริมผิวจราจรแอสฟัลท์คอนกรีต ถนนกว้าง ๔.๐๐ เมตร ยาว ๒๑๘ เมตร หนา ๐.๐๕ เมตร หรือพื้นที่ไม่น้อยกว่า ๘๗๒ ตารางเมตร	๕๒๓,๒๐๐	๕๒๓,๒๐๐	๕๒๓,๒๐๐	๕๒๓,๒๐๐	๕๒๓,๒๐๐	ประชาชนในพื้นที่และผู้สัญจรไปมาได้รับความสะดวก รวดเร็ว และปลอดภัยในการเดินทาง	กองช่าง

บัญชีรายละเอียดโครงการพัฒนาท้องถิ่น
แผนพัฒนาท้องถิ่น (พ.ศ. ๒๕๗๑ - ๒๕๗๕) เทศบาลตำบลแกดำ อำเภอแกดำ จังหวัดมหาสารคาม

๑. ประเด็นการพัฒนาท้องถิ่น การพัฒนาและปรับปรุงโครงสร้างพื้นฐาน

ที่	โครงการ/กิจกรรม	วัตถุประสงค์	เป้าหมาย (ผลผลิตของโครงการ)	งบประมาณและที่มา					ผลที่คาดว่าจะได้รับ	หน่วยงานรับผิดชอบ
				๒๕๗๑	๒๕๗๒	๒๕๗๓	๒๕๗๔	๒๕๗๕		
๘๐	โครงการปรับปรุงผิวจราจรแอสฟัลท์คอนกรีต นายไชยศักดิ์ อนุอัน ถึงบ้านนายสมพร ทองสาดี หมู่ที่ ๗ บ้านหมากค่า ตำบลแกดำ อำเภอแกดำ จังหวัดมหาสารคาม	เพื่อแก้ไขปัญหาความเดือดร้อนในการเดินทาง ยกระดับความปลอดภัยในชีวิตและทรัพย์สิน และเพิ่มประสิทธิภาพของระบบโลจิสติกส์ในพื้นที่	เสริมผิวจราจรแอสฟัลท์คอนกรีต ถนนกว้าง ๔.๐๐ เมตร ยาว ๒๐๗ เมตร หนา ๐.๐๕ เมตร หรือพื้นที่ไม่น้อยกว่า ๘๒๘ ตารางเมตร	๔๙๖,๘๐๐	๔๙๖,๘๐๐	๔๙๖,๘๐๐	๔๙๖,๘๐๐	๔๙๖,๘๐๐	ประชาชนในพื้นที่และผู้สัญจรไปมาได้รับความสะดวก รวดเร็ว และปลอดภัยในการเดินทาง	กองช่าง
๘๑	โครงการปรับปรุงผิวจราจรแอสฟัลท์คอนกรีต จากนายสมพร แก้วโสภา ถึงบ้านนายบุญชนะ ทับละคร หมู่ที่ ๗ บ้านหมากค่า ตำบลแกดำ อำเภอแกดำ จังหวัดมหาสารคาม	เพื่อแก้ไขปัญหาความเดือดร้อนในการเดินทาง ยกระดับความปลอดภัยในชีวิตและทรัพย์สิน และเพิ่มประสิทธิภาพของระบบโลจิสติกส์ในพื้นที่	เสริมผิวจราจรแอสฟัลท์คอนกรีต ถนนกว้าง ๔.๐๐ เมตร ยาว ๒๔๓ เมตร หนา ๐.๐๕ เมตร หรือพื้นที่ไม่น้อยกว่า ๙๗๒ ตารางเมตร	๕๘๓,๒๐๐	๕๘๓,๒๐๐	๕๘๓,๒๐๐	๕๘๓,๒๐๐	๕๘๓,๒๐๐	ประชาชนในพื้นที่และผู้สัญจรไปมาได้รับความสะดวก รวดเร็ว และปลอดภัยในการเดินทาง	กองช่าง
๘๒	โครงการปรับปรุงผิวจราจรแอสฟัลท์คอนกรีต นางสาวพิลาวัลย์ พับสีรักษ์ ถึงบ้านนายทองพูล ศรีอุดทา หมู่ที่ ๗ บ้านหมากค่า ตำบลแกดำ อำเภอแกดำ จังหวัดมหาสารคาม	เพื่อแก้ไขปัญหาความเดือดร้อนในการเดินทาง ยกระดับความปลอดภัยในชีวิตและทรัพย์สิน และเพิ่มประสิทธิภาพของระบบโลจิสติกส์ในพื้นที่	เสริมผิวจราจรแอสฟัลท์คอนกรีต ถนนกว้าง ๔.๐๐ เมตร ยาว ๑๑๔ เมตร หนา ๐.๐๕ เมตร หรือพื้นที่ไม่น้อยกว่า ๔๕๖ ตารางเมตร	๒๗๓,๖๐๐	๒๗๓,๖๐๐	๒๗๓,๖๐๐	๒๗๓,๖๐๐	๒๗๓,๖๐๐	ประชาชนในพื้นที่และผู้สัญจรไปมาได้รับความสะดวก รวดเร็ว และปลอดภัยในการเดินทาง	กองช่าง

บัญชีรายละเอียดโครงการพัฒนาท้องถิ่น
แผนพัฒนาท้องถิ่น (พ.ศ. ๒๕๗๑ - ๒๕๗๕) เทศบาลตำบลแกดำ อำเภอแกดำ จังหวัดมหาสารคาม

๑. ประเด็นการพัฒนาท้องถิ่น การพัฒนาและปรับปรุงโครงสร้างพื้นฐาน

ที่	โครงการ/กิจกรรม	วัตถุประสงค์	เป้าหมาย (ผลผลิตของโครงการ)	งบประมาณและที่มา					ผลที่คาดว่าจะได้รับ	หน่วยงานรับผิดชอบ
				๒๕๗๑	๒๕๗๒	๒๕๗๓	๒๕๗๔	๒๕๗๕		
๘๓	โครงการปรับปรุงผิวจราจรแอสฟัลท์คอนกรีตบ้านพ่อสมจิตร หาญสุโพธิ์ ถึงคลองชลประทาน หมู่ที่ ๗ บ้านหมากค่า ตำบลแกดำ อำเภอแกดำ จังหวัดมหาสารคาม	เพื่อแก้ไขปัญหาความเดือดร้อนในการเดินทาง ยกระดับความปลอดภัยในชีวิตและทรัพย์สิน และเพิ่มประสิทธิภาพของระบบโลจิสติกส์ในพื้นที่	เสริมผิวจราจรแอสฟัลท์คอนกรีต ถนนกว้าง ๓.๐๐ เมตร ยาว ๔๕๐ เมตร หนา ๐.๐๕ เมตร หรือพื้นที่ไม่น้อยกว่า ๑,๓๕๐ ตารางเมตร	๘๑๐,๐๐๐	๘๑๐,๐๐๐	๘๑๐,๐๐๐	๘๑๐,๐๐๐	๘๑๐,๐๐๐	ประชาชนในพื้นที่และผู้สัญจรไปมาได้รับความสะดวก รวดเร็ว และปลอดภัยในการเดินทาง	กองช่าง
๘๔	โครงการปรับปรุงผิวจราจรแอสฟัลท์คอนกรีตบ้านพ่อแก้ว ใยสุวงษ์ถึงบ้านนายกุมภา บางสำรวจ หมู่ที่ ๗ บ้านหมากค่า ตำบลแกดำ อำเภอแกดำ จังหวัดมหาสารคาม	เพื่อแก้ไขปัญหาความเดือดร้อนในการเดินทาง ยกระดับความปลอดภัยในชีวิตและทรัพย์สิน และเพิ่มประสิทธิภาพของระบบโลจิสติกส์ในพื้นที่	เสริมผิวจราจรแอสฟัลท์คอนกรีต ถนนกว้าง ๔.๐๐ เมตร ยาว ๙๐ เมตร หนา ๐.๐๕ เมตร หรือพื้นที่ไม่น้อยกว่า ๓๖๐ ตารางเมตร	๒๑๖,๐๐๐	๒๑๖,๐๐๐	๒๑๖,๐๐๐	๒๑๖,๐๐๐	๒๑๖,๐๐๐	ประชาชนในพื้นที่และผู้สัญจรไปมาได้รับความสะดวก รวดเร็ว และปลอดภัยในการเดินทาง	กองช่าง
๘๕	โครงการก่อสร้างรางระบายน้ำ จากบ้านนายสุระ ทัพละคร ถึงบ้านนายเกณฑ์ ครุฑอุดหา หมู่ที่ ๗ บ้านหมากค่า ตำบลแกดำ อำเภอแกดำ จังหวัดมหาสารคาม	เพื่อให้การระบายน้ำสะดวกรวดเร็วยิ่งขึ้น	ก่อสร้างรางระบายน้ำรูปตัวยู ยาว ๓๘๐ เมตร	๒,๒๑๑,๖๐๐	๒,๒๑๑,๖๐๐	๒,๒๑๑,๖๐๐	๒,๒๑๑,๖๐๐	๒,๒๑๑,๖๐๐	การระบายน้ำสะดวกรวดเร็วไม่ท่วมขัง	กองช่าง
๘๖	โครงการก่อสร้างรางระบายน้ำ บ้านนายธงชัย ทัพคำภา ถึงบ้านนายอนันต์ อันทองลา หมู่ที่ ๗ บ้านหมากค่า ตำบลแกดำ อำเภอแกดำ จังหวัดมหาสารคาม	เพื่อให้การระบายน้ำสะดวกรวดเร็วยิ่งขึ้น	ก่อสร้างรางระบายน้ำรูปตัวยู ยาว ๒๑๘ เมตร	๑,๒๖๘,๘๐๐	๑,๒๖๘,๘๐๐	๑,๒๖๘,๘๐๐	๑,๒๖๘,๘๐๐	๑,๒๖๘,๘๐๐	การระบายน้ำสะดวกรวดเร็วไม่ท่วมขัง	กองช่าง

บัญชีรายละเอียดโครงการพัฒนาท้องถิ่น
แผนพัฒนาท้องถิ่น (พ.ศ. ๒๕๗๑ - ๒๕๗๕) เทศบาลตำบลแกดำ อำเภอแกดำ จังหวัดมหาสารคาม

๑. ประเด็นการพัฒนาท้องถิ่น การพัฒนาและปรับปรุงโครงสร้างพื้นฐาน

ที่	โครงการ/กิจกรรม	วัตถุประสงค์	เป้าหมาย (ผลผลิตของโครงการ)	งบประมาณและที่มา					ผลที่คาดว่าจะได้รับ	หน่วยงานรับผิดชอบ
				๒๕๗๑	๒๕๗๒	๒๕๗๓	๒๕๗๔	๒๕๗๕		
๘๗	โครงการก่อสร้างรางระบายน้ำ นายไชยศักดิ์ อนุอัน ถึงบ้านนายสมพร ทองสาดี หมู่ที่ ๗ บ้านหมากค่า ตำบลแกดำ อำเภอแกดำ จังหวัดมหาสารคาม	เพื่อให้การระบายน้ำสะดวกรวดเร็วยิ่งขึ้น	ก่อสร้างรางระบายน้ำรูปตัวยู ยาว ๒๑๕ เมตร	๑,๒๕๑,๓๐๐	๑,๒๕๑,๓๐๐	๑,๒๕๑,๓๐๐	๑,๒๕๑,๓๐๐	๑,๒๕๑,๓๐๐	การระบายน้ำสะดวกรวดเร็วไม่ท่วมขัง	กองช่าง
๘๘	โครงการก่อสร้างรางระบายน้ำ นางสาวพิลาวัลย์ ทับสีรักษ์ ถึงบ้านนายทองทอง พูล ศรีอุดทา หมู่ที่ ๗ บ้านหมากค่า ตำบลแกดำ อำเภอแกดำ จังหวัดมหาสารคาม	เพื่อให้การระบายน้ำสะดวกรวดเร็วยิ่งขึ้น	ก่อสร้างรางระบายน้ำรูปตัวยู ยาว ๑๑๔ เมตร	๖๖๓,๕๐๐	๖๖๓,๕๐๐	๖๖๓,๕๐๐	๖๖๓,๕๐๐	๖๖๓,๕๐๐	การระบายน้ำสะดวกรวดเร็วไม่ท่วมขัง	กองช่าง
๘๙	ก่อสร้าง/ปรับปรุง/ซ่อมแซม ลานคอนกรีตตลาดสดเทศบาลตำบลแกดำ	เพื่อใหมีการวางผังตลาดเป็นระเบียบสวยงามมากขึ้น มีลานมั่นคงถาวร	ลานตลาดเทศบาลตำบลแกดำ	๕๐๐,๐๐๐	๕๐๐,๐๐๐	๕๐๐,๐๐๐	๕๐๐,๐๐๐	๕๐๐,๐๐๐	การวางผังในตลาดได้อย่างเป็นระบบ	กองช่าง
๙๐	โครงการปรับปรุงผิวจราจรแอสฟัลท์คอนกรีต จากบ้านนายคำภา ถึงสามแยกถนนเทศบาล ๒ หมู่ที่ ๑๓ บ้านบอน ตำบลแกดำ อำเภอแกดำ จังหวัดมหาสารคาม (มค.ถ. ๔ - ๐๐๐๑)	เพื่อให้ทางสัญจรไปมาของราษฎรสะดวกสบายยิ่งขึ้น	เสริมผิวจราจรแอสฟัลท์คอนกรีต กว้าง ๔ ม. ยาว ๒๓๐ ม. หนา ๐.๐๕ เมตร พื้นที่ผิวจราจรไม่น้อยกว่า ๙๒๐ ตารางเมตร	๕๕๒,๐๐๐	๕๕๒,๐๐๐	๕๕๒,๐๐๐	๕๕๒,๐๐๐	๕๕๒,๐๐๐	ประชาชนในพื้นที่และผู้สัญจรไปมาได้รับความสะดวก รวดเร็ว และปลอดภัยในการเดินทาง	กองช่าง

บัญชีรายละเอียดโครงการพัฒนาท้องถิ่น
แผนพัฒนาท้องถิ่น (พ.ศ. ๒๕๗๑ - ๒๕๗๕) เทศบาลตำบลแกดำ อำเภอแกดำ จังหวัดมหาสารคาม

๑. ประเด็นการพัฒนาท้องถิ่น การพัฒนาและปรับปรุงโครงสร้างพื้นฐาน

ที่	โครงการ/กิจกรรม	วัตถุประสงค์	เป้าหมาย (ผลผลิตของโครงการ)	งบประมาณและที่มา					ผลที่คาดว่าจะได้รับ	หน่วยงานรับผิดชอบ
				๒๕๗๑	๒๕๗๒	๒๕๗๓	๒๕๗๔	๒๕๗๕		
๙๑	โครงการก่อสร้างรางระบายน้ำรูปตัวยู จากรางระบายน้ำเดิม ถึงสะพานทางไปบ้านดอนก่อ ตำบลแกดำ อำเภอแกดำ จังหวัดมหาสารคามถนน (มค. ถ ๔-๐๐๐๒)	เพื่อให้การระบายน้ำสะดวกรวดเร็วยิ่งขึ้น	ก่อสร้างรางระบายน้ำรูปตัวยู ยาว ๘๐ เมตร	๔๖๕,๖๐๐	๔๖๕,๖๐๐	๔๖๕,๖๐๐	๔๖๕,๖๐๐	๔๖๕,๖๐๐	การระบายน้ำสะดวกรวดเร็วไม่ท่วมขัง	กองช่าง
๙๒	โครงการก่อสร้างถนนดินผิวทางหินคลุกแยก มค ๒๓๘๐ ถึงบ้านนางสาวเพ็ญภัสสร ดาแร่ หมู่ที่ ๑๓ ตำบลแกดำ อำเภอแกดำ จังมหาสารคาม	เพื่อให้ทางสัญจรไปมาของราษฎรสะดวกสบายยิ่งขึ้น	ปรับปรุงถนนดิน กว้าง ๔.๐๐ ยาว ๑๖๕ ม.สูง ๐.๒๐ เมตร ปูผิวทางหินคลุก หนา ๐.๑๕ เมตร พื้นที่ผิวจราจรไม่น้อยกว่า ๒๓๒ ตารางเมตร	๓๙๖,๐๐๐	๓๙๖,๐๐๐	๓๙๖,๐๐๐	๓๙๖,๐๐๐	๓๙๖,๐๐๐	ประชาชนในพื้นที่และผู้สัญจรไปมาได้รับความสะดวก รวดเร็วและปลอดภัยในการเดินทาง	กองช่าง
๙๓	โครงการปรับปรุงผิวจราจรแอสฟัลท์คอนกรีต จากบ้านนางสาวนภา บุญนาญ ถึงบ้านนายวิจิตร เพียงเกษ หมู่ที่ ๑๕ บ้านแกดำกลาง ตำบลแกดำ อำเภอแกดำ จังหวัดมหาสารคาม (ถนน มค.ถ. ๔ - ๐๐๑๓)	เพื่อให้ทางสัญจรไปมาของราษฎรสะดวกสบายยิ่งขึ้น	เสริมผิวจราจรแอสฟัลท์คอนกรีต กว้าง ๓ ม. ยาว ๑๔๗ ม. หนา ๐.๐๕ เมตร พื้นที่ผิวจราจรไม่น้อยกว่า ๔๔๑ ตารางเมตร	๒๖๔,๖๐๐	๒๖๔,๖๐๐	๒๖๔,๖๐๐	๒๖๔,๖๐๐	๒๖๔,๖๐๐	ประชาชนในพื้นที่และผู้สัญจรไปมาได้รับความสะดวก รวดเร็วและปลอดภัยในการเดินทาง	กองช่าง
๙๔	โครงการปรับปรุงผิวจราจรแอสฟัลท์คอนกรีตจากบ้านนายวิฑูรย์ ศรีธรราษฎร์ ถึงคลีนิกหมออัญชลี หมู่ที่ ๑๕ บ้านแกดำกลาง ตำบลแกดำ อำเภอแกดำ จังหวัดมหาสารคาม (ถนน มค.ถ. ๔ - ๐๐๑๘)	เพื่อให้ทางสัญจรไปมาของราษฎรสะดวกสบายยิ่งขึ้น	เสริมผิวจราจรแอสฟัลท์คอนกรีต กว้าง ๔ เมตร ยาว ๗๗ เมตร หนา ๐.๐๕ เมตร พื้นที่ผิวจราจรไม่น้อยกว่า ๓๐๘ ตารางเมตร	๑๘๔,๘๐๐	๑๘๔,๘๐๐	๑๘๔,๘๐๐	๑๘๔,๘๐๐	๑๘๔,๘๐๐	ประชาชนในพื้นที่และผู้สัญจรไปมาได้รับความสะดวก รวดเร็วและปลอดภัยในการเดินทาง	กองช่าง

บัญชีรายละเอียดโครงการพัฒนาท้องถิ่น
แผนพัฒนาท้องถิ่น (พ.ศ. ๒๕๗๑ - ๒๕๗๕) เทศบาลตำบลแกดำ อำเภอแกดำ จังหวัดมหาสารคาม

๑. ประเด็นการพัฒนาท้องถิ่น การพัฒนาและปรับปรุงโครงสร้างพื้นฐาน

ที่	โครงการ/กิจกรรม	วัตถุประสงค์	เป้าหมาย (ผลผลิตของโครงการ)	งบประมาณและที่มา					ผลที่คาดว่าจะได้รับ	หน่วยงานรับผิดชอบ
				๒๕๗๑	๒๕๗๒	๒๕๗๓	๒๕๗๔	๒๕๗๕		
๙๕	โครงการปรับปรุงผิวจราจรแอสฟัลท์คอนกรีต จากนางบุญ ถังบ้านนายวิรัตน์ เพียงเกต หมู่ที่ ๑๕ บ้านแกดำกลาง ตำบลแกดำ อำเภอแกดำ จังหวัดมหาสารคาม	เพื่อให้ทางสัญจรไปมาของราษฎรสะดวกสบายยิ่งขึ้น	เสริมผิวจราจรแอสฟัลท์คอนกรีต กว้าง ๔ เมตร ยาว ๗๗ เมตร หนา ๐.๐๕ เมตร พื้นที่ผิวจราจรไม่น้อยกว่า ๓๐๘ ตารางเมตร	๑๘๔,๘๐๐	๑๘๔,๘๐๐	๑๘๔,๘๐๐	๑๘๔,๘๐๐	๑๘๔,๘๐๐	ประชาชนในพื้นที่และผู้สัญจรไปมาได้รับความสะดวก รวดเร็ว และปลอดภัยในการเดินทาง	กองช่าง
๙๖	โครงการปรับปรุงผิวจราจรแอสฟัลท์คอนกรีต จากสี่แยกศาลาประชาคม หมู่ที่ ๑๖ ถึงสามแยกบ้านนางสาวจำเนียร อาจอำนวย บ้านหนองโพด ตำบลแกดำ อำเภอแกดำ จังหวัดมหาสารคาม	เพื่อให้ทางสัญจรไปมาของราษฎรสะดวกสบายยิ่งขึ้น	เสริมผิวจราจรแอสฟัลท์คอนกรีต กว้าง ๓.๕๐ เมตร ยาว ๘๔ เมตร หนา ๐.๐๕ เมตร พื้นที่ผิวจราจรไม่น้อยกว่า ๒๙๔ ตารางเมตร	๑๗๖,๔๐๐	๑๗๖,๔๐๐	๑๗๖,๔๐๐	๑๗๖,๔๐๐	๑๗๖,๔๐๐	ประชาชนในพื้นที่และผู้สัญจรไปมาได้รับความสะดวก รวดเร็ว และปลอดภัยในการเดินทาง	กองช่าง
๙๗	โครงการปรับปรุงผิวจราจรแอสฟัลท์คอนกรีต ข้างวัดทองนพคุณ จากสามแยกบ้านนางสุดใจ ถึงบ้านนายณรงค์ บ้านหนองโพด ตำบลแกดำ อำเภอแกดำ จังหวัดมหาสารคาม	เพื่อให้ทางสัญจรไปมาของราษฎรสะดวกสบายยิ่งขึ้น	เสริมผิวจราจรแอสฟัลท์คอนกรีต กว้าง ๔.๐๐ เมตร ยาว ๙๗ เมตร หนา ๐.๐๕ เมตร พื้นที่ผิวจราจรไม่น้อยกว่า ๓๘๘ ตารางเมตร	๒๓๒,๘๐๐	๒๓๒,๘๐๐	๒๓๒,๘๐๐	๒๓๒,๘๐๐	๒๓๒,๘๐๐	ประชาชนในพื้นที่และผู้สัญจรไปมาได้รับความสะดวก รวดเร็ว และปลอดภัยในการเดินทาง	กองช่าง

บัญชีรายละเอียดโครงการพัฒนาท้องถิ่น
แผนพัฒนาท้องถิ่น (พ.ศ. ๒๕๗๑ - ๒๕๗๕) เทศบาลตำบลแกดำ อำเภอแกดำ จังหวัดมหาสารคาม

๑. ประเด็นการพัฒนาท้องถิ่น การพัฒนาและปรับปรุงโครงสร้างพื้นฐาน

ที่	โครงการ/กิจกรรม	วัตถุประสงค์	เป้าหมาย (ผลผลิตของโครงการ)	งบประมาณและที่มา					ผลที่คาดว่าจะได้รับ	หน่วยงานรับผิดชอบ
				๒๕๗๑	๒๕๗๒	๒๕๗๓	๒๕๗๔	๒๕๗๕		
๙๘	โครงการก่อสร้างรางระบายน้ำรูปตัวยู หมู่ที่ ๑๖ ถนนสี่แยกโรงพยาบาลแกดำ ถึงสามแยกโรงเรียนชุมชนบ้านหมากค่า (ฝั่งทิศเหนือ) ตำบลแกดำ อำเภอแกดำ จังหวัดมหาสารคาม	เพื่อให้การระบายน้ำสะดวกรวดเร็วยิ่งขึ้น	ก่อสร้างรางระบายน้ำรูปตัวยูยาว ๑๗๑ เมตร	๙๙๕,๓๐๐	๙๙๕,๓๐๐	๙๙๕,๓๐๐	๙๙๕,๓๐๐	๙๙๕,๓๐๐	การระบายน้ำสะดวกรวดเร็วไม่ท่วมขัง	กองช่าง
๙๙	โครงการก่อสร้างรางระบายน้ำรูปตัวยู หมู่ที่ ๑๖ ถนนสี่แยกโรงพยาบาลแกดำ ถึงสามแยกโรงเรียนชุมชนบ้านหมากค่า (ฝั่งทิศใต้) ตำบลแกดำ อำเภอแกดำ จังหวัดมหาสารคาม	เพื่อให้การระบายน้ำสะดวกรวดเร็วยิ่งขึ้น	ก่อสร้างรางระบายน้ำรูปตัวยูยาว ๑๙๑ เมตร	๑,๑๑๑,๗๐๐	๑,๑๑๑,๗๐๐	๑,๑๑๑,๗๐๐	๑,๑๑๑,๗๐๐	๑,๑๑๑,๗๐๐	การระบายน้ำสะดวกรวดเร็วไม่ท่วมขัง	กองช่าง
๑๐๐	โครงการปรับปรุงถนนลูกรังทางไปห้วยทราย หมู่ที่ ๑๖ จากสามแยกถนนหลังโรงเรียนบ้านหมากค่า ถึงห้วยทราย บ้านหมากค่า ตำบลแกดำ อำเภอแกดำ จังหวัดมหาสารคาม	เพื่อให้ทางสัญจรไปมาของราษฎรสะดวกสบายยิ่งขึ้น	ถนนลูกรัง กว้าง ๒ - ๕ เมตร ยาว ๓๗๐ เมตร ดินลูกรังซ่อมแซมถนน จำนวน ๑๒๙ ลบ.ม.	๕๐๐,๐๐๐	๕๐๐,๐๐๐	๕๐๐,๐๐๐	๕๐๐,๐๐๐	๕๐๐,๐๐๐	ราษฎรได้ใช้ถนนอย่างสะดวกและปลอดภัย	กองช่าง
๑๐๑	โครงการก่อสร้างรางระบายน้ำรูปตัวยู หมู่ที่ ๑๖ ถนนสี่แยกโรงพยาบาลแกดำ ถึงสามแยกหลังโรงพยาบาลอำเภอแกดำ จังหวัดมหาสารคาม	เพื่อให้การระบายน้ำสะดวกรวดเร็วยิ่งขึ้น	ก่อสร้างรางระบายน้ำรูปตัวยูยาว ๒๔๐ เมตร	๑,๓๙๖,๘๐๐	๑,๓๙๖,๘๐๐	๑,๓๙๖,๘๐๐	๑,๓๙๖,๘๐๐	๑,๓๙๖,๘๐๐	การระบายน้ำสะดวกรวดเร็วไม่ท่วมขัง	กองช่าง

บัญชีรายละเอียดโครงการพัฒนาท้องถิ่น
แผนพัฒนาท้องถิ่น (พ.ศ. ๒๕๗๑ - ๒๕๗๕) เทศบาลตำบลแกดำ อำเภอแกดำ จังหวัดมหาสารคาม

๑. ประเด็นการพัฒนาท้องถิ่น การพัฒนาและปรับปรุงโครงสร้างพื้นฐาน

ที่	โครงการ/กิจกรรม	วัตถุประสงค์	เป้าหมาย (ผลผลิตของโครงการ)	งบประมาณและที่มา					ผลที่คาดว่าจะได้รับ	หน่วยงานรับผิดชอบ
				๒๕๗๑	๒๕๗๒	๒๕๗๓	๒๕๗๔	๒๕๗๕		
๑๐๒	โครงการก่อสร้างป้ายต้อนรับ	เพื่อแสดงการยินดีต้อนรับผู้มาเยือน หรือประชาชนที่ผ่านไปมาในเขตเทศบาลตำบลแกดำ และเป็นการประชาสัมพันธ์ของเทศบาลตำบลแกดำ	ก่อสร้างป้ายต้อนรับ จำนวน ๕ ป้าย	๕๐๐,๐๐๐	๕๐๐,๐๐๐	๕๐๐,๐๐๐	๕๐๐,๐๐๐	๕๐๐,๐๐๐	ประชาชนสามารถทราบขอบเขตพื้นที่เทศบาลตำบลแกดำ และเพื่อแสดงความยินดีต้อนรับของพื้นที่	กองช่าง/สำนักปลัด
๑๐๓	ติดตั้งถังน้ำใสพร้อมระบบประปา ม.๑ ดอนหลวงปู่ชาญ	เพื่อเพิ่มการกักเก็บน้ำอุปโภค บริโภค	ประปา หมู่ ๑	๕๐๐,๐๐๐	๕๐๐,๐๐๐	๕๐๐,๐๐๐	๕๐๐,๐๐๐	๕๐๐,๐๐๐	สามารถพัฒนาระบบประปาได้มากขึ้นและประชาชนมีน้ำอุปโภคบริโภคอย่างเพียงพอ	กองการประปา
๑๐๔	โครงการติดตั้งระบบไฟฟ้าผลิตน้ำประปา หมู่ ๔	เพื่อเพิ่มระบบการผลิตน้ำประปา	ประปา หมู่ ๔	๒๐๐,๐๐๐	๒๐๐,๐๐๐	๒๐๐,๐๐๐	๒๐๐,๐๐๐	๒๐๐,๐๐๐	ประชาชนมีน้ำอุปโภคบริโภคที่เพียงพอ	กองการประปา
๑๐๕	เจาะบ่อบาดาล พร้อมติดตั้งระบบสูบ	เพื่อเพิ่มประสิทธิภาพในการผลิตน้ำประปา	เจาะบ่อบาดาลในเขตเทศบาลตำบลแกดำ	๓๐๐,๐๐๐	๓๐๐,๐๐๐	๓๐๐,๐๐๐	๓๐๐,๐๐๐	๓๐๐,๐๐๐	ประชาชนมีน้ำสะอาดเพื่ออุปโภคบริโภค ประชาชนมีน้ำใช้อย่างทั่วถึง	กองการประปา
๑๐๖	วางแนวท่อเมนประปา	เพื่อพัฒนาระบบประปาเพื่อให้ประชาชนมีน้ำอุปโภค - บริโภคเพียงพอ	วางแนวท่อเมนประปาใหม่ พร้อมเชื่อมระบบ ถนนสาย มค ๒๓๘๐ บ้านโนนสีดา ถึงศาลาแม่ตู้ ทั้งสองฝั่ง (แทนท่อเมนเดิมจากการขยายเขตทางหลวง)	๕๐๐,๐๐๐	๕๐๐,๐๐๐				ประชาชนมีน้ำใช้เพียงพอ	ประชาชนมีน้ำใช้อย่างทั่วถึง

บัญชีรายละเอียดโครงการพัฒนาท้องถิ่น
แผนพัฒนาท้องถิ่น (พ.ศ. ๒๕๗๑ - ๒๕๗๕) เทศบาลตำบลแกดำ อำเภอแกดำ จังหวัดมหาสารคาม

๑. ประเด็นการพัฒนาท้องถิ่น การพัฒนาและปรับปรุงโครงสร้างพื้นฐาน

ที่	โครงการ/กิจกรรม	วัตถุประสงค์	เป้าหมาย (ผลผลิตของโครงการ)	งบประมาณและที่มา					ผลที่คาดว่าจะได้รับ	หน่วยงานรับผิดชอบ
				๒๕๗๑	๒๕๗๒	๒๕๗๓	๒๕๗๔	๒๕๗๕		
๑๐๗	วางแนวท่อเมนประปา	เพื่อพัฒนาระบบประปาเพื่อให้ประชาชนมีน้ำอุปโภค - บริโภคเพียงพอ	วางแนวท่อเมนประปาใหม่ พร้อมเชื่อมระบบ ถนนสาย มค ๒๓๘๐ จากบ้านโพธิ์ศรี ถึงศาลาแม่ตู้ ทั้งสองฝั่ง	๕๐๐,๐๐๐	๕๐๐,๐๐๐				ประชาชนมีน้ำใช้เพียงพอ	ประชาชนมีน้ำใช้อย่างทั่วถึง
๑๐๘	โครงการก่อสร้างเสาธงชาติ	เพื่อแสดงถึงความจงรักภักดีต่อชาติ	ขนาดสูง ๙.๐๐ เมตร ตามแบบเทศบาลตำบลแกดำ กำหนด	๕๐,๐๐๐	๕๐,๐๐๐				คณะผู้บริหาร/พนักงานเทศบาล ทุกคน รู้สึกสำนึกในการจงรักภักดีต่อประเทศชาติ	กองช่าง/สำนักปลัด
๑๐๙	โครงการก่อสร้างอาคารเอนกประสงค์	เพื่อใช้เป็นสถานที่รองรับการจัดการประชุม/จัดโครงการ/จัดกิจกรรมของสนง.เทศบาลตำบลแกดำ	ก่อสร้างอาคารเอนกประสงค์ ขนาดกว้าง ๒๐ เมตร ยาว ๔๘ เมตร (ตามแบบเทศบาลตำบลแกดำ	๓,๐๖๒,๐๐๐	๓,๐๖๒,๐๐๐				มีสถานที่ใช้ในการปฏิบัติงานและบริการประชาชน	กองช่าง
๑๑๐	ปรับปรุงภูมิทัศน์ ถมดินสระน้ำหน้าเทศบาลตำบลแกดำ	เพื่อปรับปรุงภูมิทัศน์ถมดินสระน้ำหน้าเทศบาลตำบลแกดำ	ปรับปรุงภูมิทัศน์ ถมดินสระน้ำหน้าเทศบาลตำบลแกดำ ขนาดกว้าง ๒๕ เมตร ยาว ๔๖ เมตร ลึกเฉลี่ย ๓.๕๐ เมตร พื้นที่ปริมาตรดินถม ๕,๐๓๑.๒๕ เมตร	๕๐๐,๐๐๐	๕๐๐,๐๐๐	๕๐๐,๐๐๐	๕๐๐,๐๐๐	๕๐๐,๐๐๐	มีสถานที่ใช้ในการปฏิบัติงานและบริการประชาชน	กองช่าง
๑๑๑	โครงการปรับปรุงอาคารสำนักงานของกองสาธารณสุขและสิ่งแวดล้อม	เพื่อปรับปรุงอาคารสำนักงานกองสาธารณสุขและสิ่งแวดล้อมเพื่อใช้ในการปฏิบัติงาน	กองสาธารณสุขและสิ่งแวดล้อม	๑๐๐,๐๐๐	๑๐๐,๐๐๐				มีสถานที่ใช้ในการปฏิบัติงานและบริกรประชาชนดีขึ้น	กองช่าง

บัญชีรายละเอียดโครงการพัฒนาท้องถิ่น
แผนพัฒนาท้องถิ่น (พ.ศ. ๒๕๗๑ - ๒๕๗๕) เทศบาลตำบลแกดำ อำเภอแกดำ จังหวัดมหาสารคาม

๑. ประเด็นการพัฒนาท้องถิ่น การพัฒนาและปรับปรุงโครงสร้างพื้นฐาน

ที่	โครงการ/กิจกรรม	วัตถุประสงค์	เป้าหมาย (ผลผลิตของโครงการ)	งบประมาณและที่มา					ผลที่คาดว่าจะได้รับ	หน่วยงานรับผิดชอบ
				๒๕๗๑	๒๕๗๒	๒๕๗๓	๒๕๗๔	๒๕๗๕		
๑๑๒	ปรับปรุงอาคารศูนย์พัฒนาเด็กเล็กวัดดาวดึงษ์	เพื่อปรับปรุงศูนย์พัฒนาเด็ก ทั้ง ๒ ศูนย์	ปรับปรุงอาคารศูนย์พัฒนาเด็กเล็ก ทั้ง ๒ ศูนย์	๑๐๐,๐๐๐	๑๐๐,๐๐๐					กองช่าง
๑๑๓	โครงการก่อสร้างถังเก็บน้ำใสแบบไฟเบอร์	เพื่อก่อสร้างถังเก็บน้ำใสแบบไฟเบอร์ ในการผลิตน้ำประปาที่ได้มาตรฐาน	ก่อสร้างถังเก็บน้ำใส แบบไฟเบอร์	๔๕๐,๐๐๐	๔๕๐,๐๐๐				ประชาชนมีน้ำประปาใช้อย่างทั่วถึง และน้ำประปาใสสะอาด	กองช่าง/กองการประปา
๑๑๔	ติดตั้งถังน้ำใสพร้อมระบบประปา ม.๑ คอนหลวงปู่ชาญ	เพื่อเพิ่มการกักเก็บน้ำอุปโภค บริโภค	ประปา หมู่ ๑	๕๐๐,๐๐๐	๕๐๐,๐๐๐				สามารถพัฒนาระบบประปาได้มากขึ้นและประชาชนมีน้ำอุปโภคบริโภคอย่างเพียงพอ	กองการประปา
๑๑๕	โครงการติดตั้งระบบไฟฟ้าผลิตน้ำประปา หมู่ ๔	เพื่อเพิ่มระบบการผลิตน้ำประปา	ประปา หมู่ ๔	๒๐๐,๐๐๐	๒๐๐,๐๐๐				ประชาชนมีน้ำอุปโภคบริโภคที่เพียงพอ	กองการประปา
๑๑๖	เจาะบ่อบาดาล พร้อมติดตั้งระบบสูบ	เพื่อเพิ่มประสิทธิภาพในการผลิตน้ำประปา	เจาะบ่อบาดาลในเขตเทศบาลตำบลแกดำ	๓๐๐,๐๐๐	๓๐๐,๐๐๐				ประชาชนมีน้ำสะอาดเพื่ออุปโภคบริโภค ประชาชนมีน้ำใช้อย่างทั่วถึง	กองการประปา
๑๑๗	ขยายเขตประปา จากศาลาแม่ตู้ ไปทางโรงพยาบาลแกดำ	เพื่อพัฒนาระบบประปาเพื่อให้ประชาชนมีน้ำอุปโภคที่เพียงพอ	ท่อ PVC Ø ๓"	๒๐๐,๐๐๐	๒๐๐,๐๐๐				ประชาชนมีน้ำใช้อย่างทั่วถึง	กองการประปา

บัญชีรายละเอียดโครงการพัฒนาท้องถิ่น
แผนพัฒนาท้องถิ่น (พ.ศ. ๒๕๗๑ - ๒๕๗๕) เทศบาลตำบลแกดำ อำเภอแกดำ จังหวัดมหาสารคาม

๑. ประเด็นการพัฒนาท้องถิ่น การพัฒนาและปรับปรุงโครงสร้างพื้นฐาน

ที่	โครงการ/กิจกรรม	วัตถุประสงค์	เป้าหมาย (ผลผลิตของโครงการ)	งบประมาณและที่มา					ผลที่คาดว่าจะได้รับ	หน่วยงานรับผิดชอบ
				๒๕๗๑	๒๕๗๒	๒๕๗๓	๒๕๗๔	๒๕๗๕		
๑๑๘	โครงการติดตั้งระบบผลิตไฟฟ้าพลังงานแสงอาทิตย์ที่ติดตั้งบนหลังคา (Solar Rooftop) ระบบประปาผิวดินขนาดใหญ่มาก หมู่ที่ ๑ ตำบลแกดำ อำเภอแกดำ จังหวัดมหาสารคาม	เพื่อใช้ในการผลิตน้ำประปา เพื่อลดภาระค่าไฟฟ้า	ติดตั้งระบบผลิตไฟฟ้าพลังงานแสงอาทิตย์ที่ติดตั้งบนหลังคา (Sola Rooftop) ระบบประปาผิวดินขนาดใหญ่มาก หมู่ที่ ๑	๔๗๓,๐๐๐	๔๗๓,๐๐๐				สามารถลดภาระค่าไฟฟ้า ทำให้ประหยัดงบประมาณ ประชาชนมีน้ำประปาใช้ไม่ขาดแคลน	กองประปา
๑๑๙	โครงการติดตั้งระบบผลิตไฟฟ้าพลังงานแสงอาทิตย์ที่ติดตั้งบนหลังคา (Solar Rooftop) ระบบประปาผิวดินขนาดใหญ่มาก หมู่ที่ ๑ บริเวณดอนปู่ชาญ ตำบลแกดำ อำเภอแกดำ จังหวัดมหาสารคาม	เพื่อใช้ในการผลิตน้ำประปา เพื่อลดภาระค่าไฟฟ้า	ติดตั้งระบบผลิตไฟฟ้าพลังงานแสงอาทิตย์ที่ติดตั้งบนหลังคา (Sola Rooftop) ระบบประปาผิวดินขนาดใหญ่มาก หมู่ที่ ๑ บริเวณดอนปู่ชาญ	๔๗๓,๐๐๐	๔๗๓,๐๐๐				สามารถลดภาระค่าไฟฟ้า ทำให้ประหยัดงบประมาณ ประชาชนมีน้ำประปาใช้ไม่ขาดแคลน	กองประปา
๑๒๐	โครงการติดตั้งระบบผลิตไฟฟ้าพลังงานแสงอาทิตย์ที่ติดตั้งบนหลังคา (Solar Rooftop) ระบบประปาผิวดินขนาดใหญ่มาก หมู่ที่ ๔ ตำบลแกดำ อำเภอแกดำ จังหวัดมหาสารคาม	เพื่อใช้ในการผลิตน้ำประปา เพื่อลดภาระค่าไฟฟ้า	ติดตั้งระบบผลิตไฟฟ้าพลังงานแสงอาทิตย์ที่ติดตั้งบนหลังคา (Sola Rooftop) ระบบประปาผิวดินขนาดใหญ่มาก หมู่ที่ ๔	๔๗๓,๐๐๐	๔๗๓,๐๐๐				สามารถลดภาระค่าไฟฟ้า ทำให้ประหยัดงบประมาณ ประชาชนมีน้ำประปาใช้ไม่ขาดแคลน	กองประปา
๑๒๑	โครงการก่อสร้างประปาผิวดินขนาดใหญ่มาก หมู่ ๑	เพื่อผลิตน้ำประปาให้เพียงพอต่อความต้องการของประชาชน	ก่อสร้างระบบประปาผิวดินขนาดใหญ่มาก หมู่ที่ ๑ บ้านแกดำ	๗,๐๐๐,๐๐๐	๗,๐๐๐,๐๐๐				ให้ราษฎรได้มีน้ำใช้อย่างทั่วถึง	กองประปา
๑๒๒	โครงการก่อสร้างประปาผิวดินขนาดใหญ่มาก หมู่ที่ ๔	เพื่อผลิตน้ำประปาให้เพียงพอต่อความต้องการของประชาชน	ก่อสร้างระบบประปาผิวดินขนาดใหญ่มาก หมู่ที่ ๔ บ้านหัวขัว	๗,๐๐๐,๐๐๐	๗,๐๐๐,๐๐๐				ให้ราษฎรได้มีน้ำใช้อย่างทั่วถึง	กองประปา

บัญชีรายละเอียดโครงการพัฒนาท้องถิ่น
แผนพัฒนาท้องถิ่น (พ.ศ. ๒๕๗๑ - ๒๕๗๕) เทศบาลตำบลแกดำ อำเภอแกดำ จังหวัดมหาสารคาม

๑. ประเด็นการพัฒนาท้องถิ่น การพัฒนาและปรับปรุงโครงสร้างพื้นฐาน

ที่	โครงการ/กิจกรรม	วัตถุประสงค์	เป้าหมาย (ผลผลิตของโครงการ)	งบประมาณและที่มา					ผลที่คาดว่าจะได้รับ	หน่วยงานรับผิดชอบ
				๒๕๗๑	๒๕๗๒	๒๕๗๓	๒๕๗๔	๒๕๗๕		
๑๒๓	โครงการก่อสร้างซุ้มเฉลิมพระเกียรติ	เพื่อให้ประชาชนแสดงออกถึงความจงรักภักดีต่อสถาบันพระมหากษัตริย์เพื่อเฉลิมพระเกียรติสถาบันพระมหากษัตริย์	ก่อสร้างซุ้มเฉลิมพระเกียรติทางเข้าบ้านโนนสีดา หมู่ ๕	๑,๐๐๐,๐๐๐		๑,๐๐๐,๐๐๐			วัสดุอุปกรณ์คงทนเก็บรักษาอย่างดีสะดวกในการใช้งาน	กองช่าง
๑๒๔	โครงการปรับปรุงปูกระเบื้องพื้นอาคารชั้น ๒ อาคารสำนักงานเทศบาลตำบลแกดำ หมู่ที่ ๒ ตำบลแกดำ อำเภอแกดำ จังหวัดมหาสารคาม	เพื่อปรับปรุงพื้นห้องทำงานและห้องประชุม ๖ ห้อง	ปรับปรุงปูพื้นกระเบื้องห้องทำงานและห้องประชุม	๕๐๐,๐๐๐					พื้นอาคารสะอาดสะดวกใช้ในการให้บริการ	กองช่าง
๑๒๕	โครงการปรับปรุง อาคารสำนักงานเทศบาล (หลังเดิม) หมู่ที่ ๒ ตำบลแกดำ อำเภอแกดำ จังหวัดมหาสารคาม	เพื่อปรับปรุงห้องทำงานกองการศึกษาและกองสาธารณสุขฯ	ปรับปรุงพื้นกระเบื้องห้องทำงานกองการศึกษาและกองสาธารณสุขฯ , เปลี่ยนบานประตูกระจกอลูมิเนียม และผนังกั้นห้องสำเร็จรูป /แผงกั้นตำแหน่งฝ่ายฯ	๕๐๐,๐๐๐					พื้นอาคารสะอาดสะดวกใช้ในการให้บริการ	กองช่าง

บัญชีรายละเอียดโครงการพัฒนาท้องถิ่น
แผนพัฒนาท้องถิ่น (พ.ศ. ๒๕๗๑ - ๒๕๗๕) เทศบาลตำบลแกดำ อำเภอแกดำ จังหวัดมหาสารคาม

๑. ประเด็นการพัฒนาท้องถิ่น การพัฒนาและปรับปรุงโครงสร้างพื้นฐาน

ที่	โครงการ/กิจกรรม	วัตถุประสงค์	เป้าหมาย (ผลผลิตของโครงการ)	งบประมาณและที่มา					ผลที่คาดว่าจะได้รับ	หน่วยงานรับผิดชอบ
				๒๕๗๑	๒๕๗๒	๒๕๗๓	๒๕๗๔	๒๕๗๕		
๑๒๖	โครงการปรับปรุงอาคารฝ่ายปกครอง (ประตูห้องป้องกันและบรรเทาสาธารณภัย)	๑. เพื่ออำนวยความสะดวกให้กับประชาชนผู้มาติดต่อราชการ งานป้องกันฯ ๒. มีสภาพแวดล้อมที่เหมาะสม เอื้อยอำนวยต่อการปฏิบัติราชการ ในการบริการประชาชน	ประตูแบบบานเลื่อน ขนาด ๑.๖๕ เมตร สูง ๒.๐๕ เมตร	๑๐,๐๐๐					มีทางเข้า ติดต่องานป้องกันฯ เป็นสัดส่วนชัดเจน ประชาชนได้รับความสะดวกในการติดต่อราชการ	กองช่าง
๑๒๗	โครงการปรับปรุงห้องน้ำอาคารสำนักงานเทศบาลตำบลแกดำหมู่ที่ ๒ ตำบลแกดำ อำเภอแกดำ จังหวัดมหาสารคาม	เพื่อปรับปรุงห้องน้ำให้สามารถใช้งานได้ตามปกติ	ปรับปรุงห้องน้ำอาคารสำนักงานเทศบาลตำบลแกดำจำนวน ๔ ห้อง ตามแบบแปลนเทศบาลตำบลแกดำ	๕๐๐,๐๐๐		๕๐๐,๐๐๐			มีห้องน้ำที่สะอาดสามาถใช้งานได้ตามปกติ	กองช่าง
๑๒๘	โครงการก่อสร้างลานจอดรถเทศบาลตำบลแกดำ	เพื่อใช้จอดรถ ผู้มารับบริการ เทศบาลตำบลแกดำ	เทลานคอนกรีต ส่วนที่ ๑ กว้าง ๑๐ เมตร ยาว ๒๘ เมตร หนา ๐.๑๕ เมตร ส่วนที่ ๒ กว้าง ๖.๕๐ เมตร ยาว ๘ เมตร หรือมีพื้นที่ไม่น้อยกว่า ๓๔๖ ตารางเมตร	๒๐๗,๖๐๐		๒๐๗,๖๐๐			ราษฎรผู้มารับบริการได้รับความสะดวก ในการรับบริการ	กองช่าง
๑๒๙	โครงการจัดซื้อเครื่องสูบน้ำแบบหอยโข่ง ใช้มอเตอร์ไฟฟ้า	เพื่อใช้ในระบบการผลิตน้ำประปา	จัดซื้อเครื่องสูบน้ำแบบหอยโข่ง ใช้มอเตอร์ไฟฟ้า	๓๕๐,๐๐๐	๓๕๐,๐๐๐	๓๕๐,๐๐๐	๓๕๐,๐๐๐	๓๕๐,๐๐๐	การบริหารจัดการระบบน้ำประปา สูบน้ำประปาเพื่ออำนวยความสะดวกประชาชนได้ดีมากยิ่งขึ้น	กองการประปา
รวม	**๑๒๙**			**๑๑๙,๗๒๙,๐๐๐**	**๑๑๗,๐๑๑,๔๐๐**	**๙๗,๓๓๘,๐๐๐**	**๙๕,๖๓๐,๔๐๐**	**๙๕,๖๓๐,๔๐๐**		

บัญชีรายละเอียดโครงการพัฒนาท้องถิ่น
แผนพัฒนาท้องถิ่น (พ.ศ. ๒๕๗๑ - ๒๕๗๕) เทศบาลตำบลแกดำ อำเภอแกดำ จังหวัดมหาสารคาม

๒. ประเด็นการพัฒนาด้านคุณภาพชีวิต สู่สังคมมีสุข และสร้างความมั่นคงทางเศรษฐกิจในชุมชน

ที่	โครงการ/กิจกรรม	วัตถุประสงค์	เป้าหมาย (ผลผลิตของโครงการ)	งบประมาณและที่มา					ผลที่คาดว่าจะได้รับ	หน่วยงานรับผิดชอบ
				๒๕๗๑	๒๕๗๒	๒๕๗๓	๒๕๗๔	๒๕๗๕		
๑	โครงการสนับสนุนเกษตรทฤษฎีใหม่ เศรษฐกิจพอเพียงตามแนวทางพระราชดำริ	เพื่อการสนับสนุนเกษตรทฤษฎีใหม่ เศรษฐกิจพอเพียงตามแนวทางพระราชดำริ	ประชาชนในเขตเทศบาลตำบลแกดำ	๕,๐๐๐	๕,๐๐๐	๕,๐๐๐	๕,๐๐๐	๕๐,๐๐๐	ประชาชนมีความรู้ความเข้าใจในการดำเนินชีวิตตามแนวเศรษฐกิจพอเพียง	สำนักปลัด
๒	โครงการส่งเสริมอาชีพในชุมชน เทศบาลตำบลแกดำ	เพื่อส่งเสริมอาชีพในชุมชนในเขตเทศบาลตำบลแกดำ	ประชาชนในเขตเทศบาลฯ	๕๐๐,๐๐๐	๕๐๐,๐๐๐	๕๐๐,๐๐๐	๕๐๐,๐๐๐	๕๐๐,๐๐๐	เพิ่มรายได้เสริมให้แก่ครัวเรือน	สำนักปลัด
๓	อุดหนุนกลุ่มอาชีพในเขตเทศบาลตำบลแกดำ	เพื่ออุดหนุนกลุ่มอาชีพในชุมชนในเขตเทศบาลตำบลแกดำ	กลุ่มอาชีพ ในเขตเทศบาลตำบลแกดำ ที่ได้รับการรับรองกลุ่มอาชีพอย่างถูกต้องตามระเบียบว่าด้วยการอุดหนุนฯ และหนังสือสั่งการที่เกี่ยวข้อง	๒๐๐,๐๐๐	๒๐๐,๐๐๐	๒๐๐,๐๐๐	๒๐๐,๐๐๐	๒๐๐,๐๐๐	เพิ่มรายได้เสริมให้แก่ครัวเรือน	สำนักปลัด
๔	โครงการส่งเสริมการจัดทำแผนชุมชน	เพื่อส่งเสริมให้จัดทำแผนเพื่อพัฒนาชุมชน/ท้องถิ่น	คณะกรรมการหมู่บ้านประชาชนในเขตเทศบาลตำบลแกดำ จำนวน ๑๐ หมู่บ้าน	๓๐,๐๐๐	๓๐,๐๐๐	๓๐,๐๐๐	๓๐,๐๐๐	๓๐,๐๐๐	ทุกหมู่บ้านมีแผนชุมชนเพื่อการพัฒนาชุมชน/หมู่บ้านดียิ่งขึ้น	สำนักปลัด

บัญชีรายละเอียดโครงการพัฒนาท้องถิ่น
แผนพัฒนาท้องถิ่น (พ.ศ. ๒๕๗๑ - ๒๕๗๕) เทศบาลตำบลแกดำ อำเภอแกดำ จังหวัดมหาสารคาม

๒. ประเด็นการพัฒนาด้านคุณภาพชีวิต สู่สังคมมีสุข และสร้างความมั่นคงทางเศรษฐกิจในชุมชน

ที่	โครงการ/กิจกรรม	วัตถุประสงค์	เป้าหมาย (ผลผลิตของโครงการ)	งบประมาณและที่มา					ผลที่คาดว่าจะได้รับ	หน่วยงานรับผิดชอบ
				๒๕๗๑	๒๕๗๒	๒๕๗๓	๒๕๗๔	๒๕๗๕		
๕	โครงการส่งเสริมการออกกำลังกายเพื่อสุขภาพดีในเขตเทศบาลตำบลแกดำ	ประชาชนมีสุขภาพร่างกายแข็งแรง ปราศจากโรคภัยไข้เจ็บ	ในเขตเทศบาลตำบลแกดำ	๓๐,๐๐๐	๓๐,๐๐๐	๓๐,๐๐๐	๓๐,๐๐๐	๓๐,๐๐๐	ประชาชนมุขภาพดี	กองสาธารณสุขฯ
๖	โครงการสุขภาพวิถีใหม่ เกษตรปลอดสาร สุขภาพดี	เพื่อตรวจคัดกรองภาวะเสี่ยงในเกษตรกร	ตรวจสุขภาพ ประชาชนในเขตเทศบาลตำบลแกดำ	๒๐,๐๐๐	๒๐,๐๐๐	๒๐,๐๐๐	๒๐,๐๐๐	๒๐,๐๐๐	เกษตรกร ประชาชนได้รับการตรวจและมีสุขภาพดี	กองสาธารณสุขฯ
๗	โครงการอบรมผู้ประกอบการและผู้สัมผัสอาหารตามมาตรฐานหลักสุขาภิบาล	เพื่ออบรมให้ความรู้ผู้ประกอบการและผู้สัมผัสอาหาร	ผู้ประกอบการ และผู้สัมผัสอาหาร ในเขตเทศบาลตำบลแกดำ	๕๐,๐๐๐	๕๐,๐๐๐	๕๐,๐๐๐	๕๐,๐๐๐	๕๐,๐๐๐	ผู้ประกอบการและผู้สัมผัสอาหารได้รับความรู้และผ่านการอบรม	กองสาธารณสุขฯ
๘	โครงการคัดกรองความเสี่ยงและปรับเปลี่ยนพฤติกรรมโรคเบาหวาน และความดันโลหิตสูง	เพื่อคัดกรองกลุ่มเสี่ยงโรคเบาหวาน โรคความดัน	ประชาชนในเขตเทศบาลตำบลแกดำ	๕๐,๐๐๐	๕๐,๐๐๐	๕๐,๐๐๐	๕๐,๐๐๐	๕๐,๐๐๐	ประชาชนมีสุขภาพที่ดีขึ้น	กองสาธารณสุขฯ
๙	โครงการจัดการสุขภาพแก้ปัญหาโรคพยาธิใบไม้ในตับ และมะเร็งท่อน้ำดี	เพื่อคัดกรองความเสี่ยงต่อการเกิดโรคพยาธิใบไม้ในตับ และโรคมะเร็งท่อน้ำดี	ประชาชนในเขตเทศบาลตำบแลกดำ	๑๐,๐๐๐	๑๐,๐๐๐	๑๐,๐๐๐	๑๐,๐๐๐	๑๐,๐๐๐	สามารถแก้ไขปัญหาด้านสุขภาพของงวประชาชนได้ทั่วถึง	กองสาธารณสุขฯ
๑๐	โครงการอบรมให้ความรู้และสร้างจิตสำนึกในเรื่องก๊าซเรือนกระจก	เพื่อให้ความรู้ในการรักษาสิ่งแวดล้อม ปราศจากภาวะก๊าซเรือนกระจก	เขตเทศบาลตำบลแกดำ	๕๐,๐๐๐	๕๐,๐๐๐	๕๐,๐๐๐	๕๐,๐๐๐	๕๐,๐๐๐	ประชาชนเข้าใจในเรื่องก๊าซเรือนกระจก	กองสาธารณสุขฯ
๑๑	โครงการสำรวจข้อมูลจำนวนและสัตว์ขึ้นทะเบียนสัตว์	เพื่อสำรวจข้อมู,จำนวนสัตว์ปีละ ๒ ครั้ง และขึ้นทะเบียนสัตว์	สุนัขและแมวที่อณุในพื้นที่เทศบาลตำบลแกดำ	๕,๐๐๐	๕,๐๐๐	๕,๐๐๐	๕,๐๐๐	๕,๐๐๐	สามารถรู้จำนวนประชากรสุนัข/แมว ทั้งที่มีเจ้าของและ	กองสาธารณสุขฯ

บัญชีรายละเอียดโครงการพัฒนาท้องถิ่น

แผนพัฒนาท้องถิ่น (พ.ศ. ๒๕๗๑ - ๒๕๗๕) เทศบาลตำบลแกดำ อำเภอแกดำ จังหวัดมหาสารคาม

๒. ประเด็นการพัฒนาด้านคุณภาพชีวิต สู่สังคมมีสุข และสร้างความมั่นคงทางเศรษฐกิจในชุมชน

ที่	โครงการ/กิจกรรม	วัตถุประสงค์	เป้าหมาย (ผลผลิตของโครงการ)	งบประมาณและที่มา					ผลที่คาดว่าจะได้รับ	หน่วยงานรับผิดชอบ
				๒๕๗๑	๒๕๗๒	๒๕๗๓	๒๕๗๔	๒๕๗๕		
๑๒	โครงการอบรมการกำจัดขยะอินทรีย์ในชุมชน	เพื่อกำจัดขยะในชุมชนโดยการย่อยสลาย	อบรมประชาชนในเขตเทศบาลตำบลแกดำ	๓๐,๐๐๐	๓๐,๐๐๐	๓๐,๐๐๐	๓๐,๐๐๐	๓๐,๐๐๐	ประชาชนสามารถกำจัดขยะได้โดยการย่อยสลาย	กองสาธารณสุขฯ
๑๓	โครงการสตรีใส่ใจและป้องกันภัยมะเร็งเต้านมและมะเร็งปากมดลูก	เพื่อคัดกรองสตรีในเขตเทศบาลตำบลแกดำ	สตรีในเขตเทศบาลตำบลแกดำ	๒๐,๐๐๐	๒๐,๐๐๐	๒๐,๐๐๐	๒๐,๐๐๐	๒๐,๐๐๐	สตรีในเขตเทศบาลตำบลแกดำ ได้รับการคัดกรอง และสามารถป้องกันและรักษาโรคได้ทัน	กองสาธารณสุขฯ
๑๔	โครงการแลกเปลี่ยนเรียนรู้ด้านสุขภาพสำหรับผู้สูงอายุ	เพื่อผู้สูงอายุได้มีการดูแลสุขภาพเหมาะสมกับช่วงวัย	ผู้สูงอายุในเขตเทศบาลตำบลแกดำ	๔๐,๐๐๐	๔๐,๐๐๐	๔๐,๐๐๐	๔๐,๐๐๐	๔๐,๐๐๐	ผู้สูงอายุมีสุขภาพดี	กองสาธารณสุขฯ
๑๕	โครงการส่งเสริมอนุรักษ์กลองยาว "จัดตั้งคณะกลองยาว"	เพื่อส่งเสริม และอนุรักษ์ขนบธรรมเนียมประเพณี	จัดตั้ง "คณะกลองยาว เทศบาลตำบลแกดำ"	๕๐,๐๐๐	๕๐,๐๐๐	๕๐,๐๐๐	๕๐,๐๐๐	๕๐,๐๐๐	ประชาชนมีการสืบสานประเพณีอย่างยาวนาน	กองการศึกษา
๑๖	โครงการสัตว์ปลอดโรคคนปลอดภัยจากโรคพิษสุนัขบ้าฯ	เพื่อป้องกันและรักษาโรคพิษสุนัขบ้า	สุนัขและแมวในพื้นที่เทศบาลตำบลแกดำ	๒๕,๐๐๐	๒๕,๐๐๐	๒๕,๐๐๐	๒๕,๐๐๐	๒๕,๐๐๐	เทศบาลตำบลแกดำไม่มีโรคพิษสุนัขบ้าในพื้นที่	กองสาธารณสุขฯ

บัญชีรายละเอียดโครงการพัฒนาท้องถิ่น

แผนพัฒนาท้องถิ่น (พ.ศ. ๒๕๗๑ - ๒๕๗๕) เทศบาลตำบลแกดำ อำเภอแกดำ จังหวัดมหาสารคาม

๒. ประเด็นการพัฒนาด้านคุณภาพชีวิต สู่สังคมมีสุข และสร้างความมั่นคงทางเศรษฐกิจในชุมชน

ที่	โครงการ/กิจกรรม	วัตถุประสงค์	เป้าหมาย (ผลผลิตของโครงการ)	งบประมาณและที่มา					ผลที่คาดว่าจะได้รับ	หน่วยงานรับผิดชอบ
				๒๕๗๑	๒๕๗๒	๒๕๗๓	๒๕๗๔	๒๕๗๕		
๑๗	โครงการอนุรักษ์พันธุกรรมพืชอันเนื่องมาจากพระราชดำริ สมเด็จพระเทพรัตนสุดา สยามบรมราชกุมารี	๑.ให้ความเข้าใจและเห็นความสำเร็จของพันธุกรรมพืชและทรัพยากร ๒.ให้ร่วมคิด ร่มปฏิบัติจนเกิดประโยชน์แก่ประชาชน ๓.ให้มีระบบข้อมูลพันธุกรรมพืชและทรัพยากร ๔.สนองแนวพระราชดำริ	๑.ผู้เข้าร่วมโครงการมีความภาคภูมิใจและเห็นคุณค่าของภูมิปัญญาท้องถิ่น ๒.ผู้เข้าร่วมโครงการสมารถนำความรู้ไปใช้ประโยชน์ได้พร้อมช่วยกันอนุรักษ์สิ่งแวดล้อมในชุมชน ๓.ทราบถึงพันธุกรรมพืชชนิดต่างๆในชุมชน	๕๐,๐๐๐	๕๐,๐๐๐	๕๐,๐๐๐	๕๐,๐๐๐	๕๐,๐๐๐	๑.เสนอพระราชดำริ ๒.สร้างความเข้าใจและตระหนักถึงความสำคัญของพันธุกรรมพืชต่างๆ ๓.เกิดการร่วมคิดร่วมปฏิบัตินำผลประโยชน์มาถึงประชาชนในพื้นที่	สำนักปลัด
๑๘	โครงการส่งเสริมกิจกรรมโรงเรียนผู้สูงอายุ	เพื่อสนับสนุนกิจกรรมส่งเสริมโรงเรียนผู้สูงอายุ	ผู้สูงอายุเทศบาลตำบลแกดำ	๕๐,๐๐๐	๕๐,๐๐๐	๕๐,๐๐๐	๕๐,๐๐๐	๕๐,๐๐๐	ผู้สูงอายุได้มีกิจกรรมมีเพื่อน มีขวัญและกำลังใจ	สำนักปลัด
๑๙	โครงการก่อสร้างซ่อมแซมบ้านผู้ยากไร้	เพื่อก่อสร้างและซ่อมแซมบ้านผู้ยากไร้	ประชาชนในเขตเทศบาลตำบลแกดำ	๑๐๐,๐๐๐	๑๐๐,๐๐๐	๑๐๐,๐๐๐	๑๐๐,๐๐๐	๑๐๐,๐๐๐	ผู้ยากไร้มีบ้านที่มั่นคงแข็งแรงอาศัย	สำนักปลัด
๒๐	อุดหนุนสำนักงานเหล่ากาชาดจังหวัดมหาสารคาม	เพื่ออุดหนุนสำนักงานเหล่ากาชาดจังหวัดฯ	สำนักงานเล่ากาชาดจังหวัดมหาสารคาม	๕,๐๐๐	๕,๐๐๐	๕,๐๐๐	๕,๐๐๐	๕,๐๐๐	ช่วยเหลือผู้เดือดร้อนในพื้นที่จังหวัดฯ	สำนักปลัด
๒๑	ก่อสร้าง/ปรับปรุง/ซ่อมแซมหอกระจายเสียงหมู่บ้านพร้อมอุปกรณ์ (ม.๒,๓,๑๕)	เพื่อก่อสร้างปรับปรุงหอกระจายเสียงหมู่บ้านพร้อมอุปกรณ์	หอกระจายเสียงหมู่บ้าน	๓๐,๐๐๐	๓๐,๐๐๐	๓๐,๐๐๐	๓๐,๐๐๐	๓๐,๐๐๐	มีหอกระจายเสียงหมู่บ้านพร้อมอุปกรณ์ครบทุกหมู่บ้าน	กองช่าง
๒๒	โครงการฝึกอบรมและเพิ่มประสิทธิภาพเด็กและเยาวชนเทศบาลแกดำ	เพื่อฝึกอบรมและเพิ่มประสิทธิภาพเด็กและเยาวชนในเขตเทศบาลแกดำ	เด็กและเยาวชนในเขตเทศบาล	๑๐๐,๐๐๐	๑๐๐,๐๐๐	๑๐๐,๐๐๐	๑๐๐,๐๐๐	๑๐๐,๐๐๐	เด็กและเยาวชนมีพฤติกรรมไปในทางที่ดี	สำนักปลัด กองการศึกษา

บัญชีรายละเอียดโครงการพัฒนาท้องถิ่น
แผนพัฒนาท้องถิ่น (พ.ศ. ๒๕๗๑ - ๒๕๗๕) เทศบาลตำบลแกดำ อำเภอแกดำ จังหวัดมหาสารคาม

๒. ประเด็นการพัฒนาด้านคุณภาพชีวิต สู่สังคมมีสุข และสร้างความมั่นคงทางเศรษฐกิจในชุมชน

ที่	โครงการ/กิจกรรม	วัตถุประสงค์	เป้าหมาย (ผลผลิตของโครงการ)	งบประมาณและที่มา					ผลที่คาดว่าจะได้รับ	หน่วยงานรับผิดชอบ
				๒๕๗๑	๒๕๗๒	๒๕๗๓	๒๕๗๔	๒๕๗๕		
๒๓	สมทบกองทุนสวัสดิการชุมชน เทศบาลตำบลแกดำ	เพื่อสนับสนุนให้ประชาชนในการจัดตั้งกองทุนสวัสดิการชุมชน	เทศบาลตำบลแกดำ	๕๐,๐๐๐	๕๐,๐๐๐	๕๐,๐๐๐	๕๐,๐๐๐	๕๐,๐๐๐	สมทบกองทุนสัจจะสวัสดิการชุมชนเทศบาลตำบลแกดำ	งานพัฒนาชุมชน
๒๔	โครงการติดตั้งระบบเสียงตามสายในเขตเทศบาล	เพื่อเผยแพร่ข้อมูลข่าวสารต่างๆ ให้ประชาชนทราบโดยทั่วกัน	เทศบาลตำบลแกดำ	๒๐,๐๐๐	๒๐,๐๐๐	๒๐,๐๐๐	๒๐,๐๐๐	๒๐,๐๐๐	ประชาชนได้รับข้อมูลข่าวสารอย่างทั่วถึงกัน	สำนักปลัด
๒๕	โครงการรณรงค์เพื่อลดอุบัติเหตุทางถนนช่วงเทศกาลปีใหม่	เพื่อลดอุบัติเหตุทางถนนช่วงเทศกาลปีใหม่	จำนวน ๑ โครงการ	๓๐,๐๐๐	๓๐,๐๐๐	๓๐,๐๐๐	๓๐,๐๐๐	๓๐,๐๐๐	เพื่อลดอุบัติเหตุทางถนนช่วงเทศกาลปีใหม่	งานป้องกันฯ
๒๖	โครงการรณรงค์เพื่อลดอุบัติเหตุทางถนนช่วงเทศกาลสงกรานต์	เพื่อลดอุบัติเหตุทางถนนช่วงเทศกาลสงกรานต์	จำนวน ๑ โครงการ	๓๐,๐๐๐	๓๐,๐๐๐	๓๐,๐๐๐	๓๐,๐๐๐	๓๐,๐๐๐	เพื่อลดอุบัติเหตุทางถนนช่วงเทศกาลสงกรานต์	งานป้องกันฯ
๒๗	โครงการประชาสัมพันธ์และให้ความรู้ตามพระราชบัญญัติการสาธารณสุขและกฎหมายอื่นที่เกี่ยวข้อง	เพื่อให้ความรู้ความเข้าใจกับประชาชน ตามพระราชบัญญัติการสาธารณสุข และกฎหมายอื่นที่เกี่ยวข้อง	ประชาชนในเขตเทศบาลตำบลแกดำ	๑๐๐,๐๐๐	๑๐๐,๐๐๐	๑๐๐,๐๐๐	๑๐๐,๐๐๐	๑๐๐,๐๐๐	ประชาชนมีการปฏิบัติตาม พรบ. สาธารณสุขเพิ่มขึ้น, เทศบาลตำบลแกดำมีการจัดเก็บรายได้เพิ่มขึ้น	กองสาธารณสุขฯ

บัญชีรายละเอียดโครงการพัฒนาท้องถิ่น
แผนพัฒนาท้องถิ่น (พ.ศ. ๒๕๗๑ - ๒๕๗๕) เทศบาลตำบลแกดำ อำเภอแกดำ จังหวัดมหาสารคาม

๒. ประเด็นการพัฒนาด้านคุณภาพชีวิต สู่สังคมมีสุข และสร้างความมั่นคงทางเศรษฐกิจในชุมชน

ที่	โครงการ/กิจกรรม	วัตถุประสงค์	เป้าหมาย (ผลผลิตของโครงการ)	งบประมาณและที่มา					ผลที่คาดว่าจะได้รับ	หน่วยงานรับผิดชอบ
				๒๕๗๑	๒๕๗๒	๒๕๗๓	๒๕๗๔	๒๕๗๕		
๒๘	อุดหนุนโครงการตามพระราชดำริด้านสาธารณสุข หมู่ที่ ๑ บ้านแกดำ	เพื่อให้ประชาชนมีสุขภาพและคุณภาพชีวิตที่ดี	เพื่อดำเนินโครงการตามโครงการพระราชดำริ โดยมีโครงการดังนี้ ๑. โครงการรณรงค์และแก้ไขปัญหายาเสพติด To be number one ๒. โครงการอบรมหมอหมู่บ้านในพระราชประสงค์ ๓. โครงการควบคุมโรคขาดสารไอโอดีนของสมเด็จพระเทพรัตนราชสุดาฯ ๔. โครงการสืบสานพระราชปณิธานสมเด็จย่าต้านภัยมะเร็งเต้านม ๕. โครงการปรับปรุงภาวะโภชนาการและสุขภาพเด็ก	๒๐,๐๐๐	๒๐,๐๐๐	๒๐,๐๐๐	๒๐,๐๐๐	๒๐,๐๐๐	ประชาชนในหมู่บ้านมีความรู้ด้านสาธารณสุขและสามารถนำไปปฏิบัติให้ถูกต้อง	กองสาธารณสุขฯ
๒๙	อุดหนุนโครงการตามพระราชดำริด้านสาธารณสุข หมู่ที่ ๒ บ้านหนองไข่ผำ	เพื่อให้ประชาชนมีสุขภาพและคุณภาพชีวิตที่ดี	เพื่อดำเนินโครงการตามโครงการพระราชดำริ โดยมีโครงการดังนี้ ๑. โครงการรณรงค์และแก้ไขปัญหายาเสพติด To be number one ๒. โครงการอบรมหมอหมู่บ้านในพระราชประสงค์ ๓. โครงการควบคุมโรคขาดสารไอโอดีนของสมเด็จพระเทพรัตนราชสุดาฯ ๔. โครงการสืบสานพระราชปณิธานสมเด็จย่าต้านภัยมะเร็งเต้านม ๕. โครงการปรับปรุงภาวะโภชนาการ และสุขภาพเด็ก	๒๐,๐๐๐	๒๐,๐๐๐	๒๐,๐๐๐	๒๐,๐๐๐	๒๐,๐๐๐	ประชาชนในหมู่บ้านมีความรู้ด้านสาธารณสุขและสามารถนำไปปฏิบัติให้ถูกต้อง	กองสาธารณสุขฯ

บัญชีรายละเอียดโครงการพัฒนาท้องถิ่น
แผนพัฒนาท้องถิ่น (พ.ศ. ๒๕๗๑ - ๒๕๗๕) เทศบาลตำบลแกดำ อำเภอแกดำ จังหวัดมหาสารคาม

๒. ประเด็นการพัฒนาด้านคุณภาพชีวิต สู่สังคมมีสุข และสร้างความมั่นคงทางเศรษฐกิจในชุมชน

ที่	โครงการ/กิจกรรม	วัตถุประสงค์	เป้าหมาย (ผลผลิตของโครงการ)	งบประมาณและที่มา					ผลที่คาดว่าจะได้รับ	หน่วยงานรับผิดชอบ
				๒๕๗๑	๒๕๗๒	๒๕๗๓	๒๕๗๔	๒๕๗๕		
๓๐	อุดหนุนโครงการตามพระราชดำริด้านสาธารณสุข หมู่ที่ ๓ บ้านขามหวาน	เพื่อให้ประชาชนมีสุขภาพและคุณภาพชีวิตที่ดี	เพื่อดำเนินโครงการตามโครงการพระราชดำริ โดยมีโครงการดังนี้ ๑. โครงการรณรงค์และแก้ไขปัญหายาเสพติด To be number one ๒. โครงการอบรมหมอหมู่บ้านในพระราชประสงค์ ๓. โครงการควบคุมโรคขาดสารไอโอดีนของสมเด็จพระเทพรัตนราชสุดาฯ ๔. โครงการสืบสานพระราชปณิธานสมเด็จย่าต้านภัยมะเร็งเต้านม ๕. โครงการปรับปรุงภาวะโภชนาการ และสุขภาพเด็ก	๒๐,๐๐๐	๒๐,๐๐๐	๒๐,๐๐๐	๒๐,๐๐๐	๒๐,๐๐๐	ประชาชนในหมู่บ้านมีความรู้ด้านสาธารณสุขและสามารถนำไปปฏิบัติให้ถูกต้อง	กองสาธารณสุขฯ
๓๑	โครงการอุดหนุนตามโครงการพระราชดำริด้านสาธารณสุข หมู่ที่ ๔	เพื่อให้ประชาชนมีสุขภาพและคุณภาพชีวิตที่ดี	เพื่อดำเนินโครงการตามโครงการพระราชดำริ โดยมีโครงการดังนี้ ๑. โครงการรณรงค์และแก้ไขปัญหายาเสพติด To be number one ๒. โครงการอบรมหมอหมู่บ้านในพระราชประสงค์ ๓. โครงการควบคุมโรคขาดสารไอโอดีนของสมเด็จพระเทพรัตนราชสุดาฯ ๔. โครงการสืบสานพระราชปณิธานสมเด็จย่าต้านภัยมะเร็งเต้านม ๕. โครงการปรับปรุงภาวะโภชนาการ และสุขภาพเด็ก	๒๐,๐๐๐	๒๐,๐๐๐	๒๐,๐๐๐	๒๐,๐๐๐	๒๐,๐๐๐	ประชาชนในหมู่บ้านมีความรู้ด้านสาธารณสุขและสามารถนำไปปฏิบัติได้ถูกต้อง	กองสาธารณสุขฯ
๓๒	โครงการอุดหนุนตามโครงการพระราชดำริด้านสาธารณสุข หมู่ที่ ๕	เพื่อให้ประชาชนมีสุขภาพและคุณภาพชีวิตที่ดี	เพื่อดำเนินโครงการตามโครงการพระราชดำริ โดยมีโครงการดังนี้ ๑. โครงการรณรงค์และแก้ไขปัญหายาเสพติด To be number one ๒. โครงการอบรมหมอหมู่บ้านในพระราชประสงค์ ๓. โครงการควบคุมโรคขาดสารไอโอดีนของสมเด็จพระเทพรัตนราชสุดาฯ ๔. โครงการสืบสานพระราชปณิธานสมเด็จย่าต้านภัยมะเร็งเต้านม ๕. โครงการปรับปรุงภาวะโภชนาการ และสุขภาพเด็ก	๒๐,๐๐๐	๒๐,๐๐๐	๒๐,๐๐๐	๒๐,๐๐๐	๒๐,๐๐๐	ประชาชนในหมู่บ้านมีความรู้ด้านสาธารณสุขและสามารถนำไปปฏิบัติได้ถูกต้อง	กองสาธารณสุขฯ

บัญชีรายละเอียดโครงการพัฒนาท้องถิ่น
แผนพัฒนาท้องถิ่น (พ.ศ. ๒๕๗๑ - ๒๕๗๕) เทศบาลตำบลแกดำ อำเภอแกดำ จังหวัดมหาสารคาม

๒. ประเด็นการพัฒนาด้านคุณภาพชีวิต สู่สังคมมีสุข และสร้างความมั่นคงทางเศรษฐกิจในชุมชน

ที่	โครงการ/กิจกรรม	วัตถุประสงค์	เป้าหมาย (ผลผลิตของโครงการ)	งบประมาณและที่มา					ผลที่คาดว่าจะได้รับ	หน่วยงานรับผิดชอบ
				๒๕๗๑	๒๕๗๒	๒๕๗๓	๒๕๗๔	๒๕๗๕		
๓๓	โครงการอุดหนุนตามโครงการพระราชดำริด้านสาธารณสุข หมู่ที่ ๖	เพื่อให้ประชาชนมีสุขภาพและคุณภาพชีวิตที่ดี	เพื่อดำเนินโครงการตามโครงการพระราชดำริ โดยมีโครงการดังนี้ ๑. โครงการรณรงค์และแก้ไขปัญหายาเสพติด To be number one ๒. โครงการอบรมหมอหมู่บ้านในพระราชประสงค์ ๓. โครงการควบคุมโรคขาดสารไอโอดีนของสมเด็จพระเทพรัตนราชสุดาฯ ๔. โครงการสืบสานพระราชปณิธานสมเด็จย่าต้านภัยมะเร็งเต้านม ๕. โครงการปรับปรุงภาวะโภชนาการ และสุขภาพเด็ก	๒๐,๐๐๐	๒๐,๐๐๐	๒๐,๐๐๐	๒๐,๐๐๐	๒๐,๐๐๐	ประชาชนในหมู่บ้านมีความรู้ด้านสาธารณสุขและสามารถนำไปปฏิบัติได้ถูกต้อง	กองสาธารณสุขฯ
๓๔	โครงการอุดหนุนตามโครงการพระราชดำริด้านสาธารณสุข หมู่ที่ ๗	เพื่อให้ประชาชนมีสุขภาพและคุณภาพชีวิตที่ดี	เพื่อดำเนินโครงการตามโครงการพระราชดำริ โดยมีโครงการดังนี้ ๑. โครงการรณรงค์และแก้ไขปัญหายาเสพติด To be number one ๒. โครงการอบรมหมอหมู่บ้านในพระราชประสงค์ ๓. โครงการควบคุมโรคขาดสารไอโอดีนของสมเด็จพระเทพรัตนราชสุดาฯ ๔. โครงการสืบสานพระราชปณิธานสมเด็จย่าต้านภัยมะเร็งเต้านม ๕. โครงการปรับปรุงภาวะโภชนาการ และสุขภาพเด็ก	๒๐,๐๐๐	๒๐,๐๐๐	๒๐,๐๐๐	๒๐,๐๐๐	๒๐,๐๐๐	ประชาชนในหมู่บ้านมีความรู้ด้านสาธารณสุขและสามารถนำไปปฏิบัติได้ถูกต้อง	กองสาธารณสุขฯ
๓๕	โครงการอุดหนุนตามโครงการพระราชดำริด้านสาธารณสุข หมู่ที่ ๑๓	เพื่อให้ประชาชนมีสุขภาพและคุณภาพชีวิตที่ดี	เพื่อดำเนินโครงการตามโครงการพระราชดำริ โดยมีโครงการดังนี้ ๑. โครงการรณรงค์และแก้ไขปัญหายาเสพติด To be number one ๒. โครงการอบรมหมอหมู่บ้านในพระราชประสงค์ ๓. โครงการควบคุมโรคขาดสารไอโอดีนของสมเด็จพระเทพรัตนราชสุดาฯ ๔. โครงการสืบสานพระราชปณิธานสมเด็จย่าต้านภัยมะเร็งเต้านม ๕. โครงการปรับปรุงภาวะโภชนาการ และสุขภาพเด็ก	๒๐,๐๐๐	๒๐,๐๐๐	๒๐,๐๐๐	๒๐,๐๐๐	๒๐,๐๐๐	ประชาชนในหมู่บ้านมีความรู้ด้านสาธารณสุขและสามารถนำไปปฏิบัติได้ถูกต้อง	กองสาธารณสุขฯ

บัญชีรายละเอียดโครงการพัฒนาท้องถิ่น
แผนพัฒนาท้องถิ่น (พ.ศ. ๒๕๗๑ - ๒๕๗๕) เทศบาลตำบลแกดำ อำเภอแกดำ จังหวัดมหาสารคาม

๒. ประเด็นการพัฒนาด้านคุณภาพชีวิต สู่สังคมมีสุข และสร้างความมั่นคงทางเศรษฐกิจในชุมชน

ที่	โครงการ/กิจกรรม	วัตถุประสงค์	เป้าหมาย (ผลผลิตของโครงการ)	งบประมาณและที่มา					ผลที่คาดว่าจะได้รับ	หน่วยงานรับผิดชอบ
				๒๕๗๑	๒๕๗๒	๒๕๗๓	๒๕๗๔	๒๕๗๕		
๓๖	อุดหนุนโครงการตามพระราชดำริด้านสาธารณสุข หมู่ที่ ๑๕ บ้านแกดำกลาง	เพื่อให้ประชาชนมีสุขภาพและคุณภาพชีวิตที่ดี	เพื่อดำเนินโครงการตามโครงการพระราชดำริ โดยมีโครงการดังนี้ ๑. โครงการรณรงค์และแก้ไขปัญหายาเสพติด To be number one ๒. โครงการอบรมหมอหมู่บ้านในพระราชประสงค์ ๓. โครงการควบคุมโรคขาดสารไอโอดีนของสมเด็จพระเทพรัตนราชสุดาฯ ๔. โครงการสืบสานพระราชปณิธานสมเด็จย่าต้านภัยมะเร็งเต้านม ๕. โครงการปรับปรุงภาวะโภชนาการ และสุขภาพเด็ก	๒๐,๐๐๐	๒๐,๐๐๐	๒๐,๐๐๐	๒๐,๐๐๐	๒๐,๐๐๐	ประชาชนในหมู่บ้านมีความรู้ด้านสาธารณสุขและสามารถนำไปปฏิบัติให้ถูกต้อง	กองสาธารณสุขฯ
๓๗	อุดหนุนโครงการตามพระราชดำริด้านสาธารณสุข หมู่ที่ ๑๖ บ้านหนองโพด	เพื่อให้ประชาชนมีสุขภาพและคุณภาพชีวิตที่ดี	เพื่อดำเนินโครงการตามโครงการพระราชดำริ โดยมีโครงการดังนี้ ๑. โครงการรณรงค์และแก้ไขปัญหายาเสพติด To be number one ๒. โครงการอบรมหมอหมู่บ้านในพระราชประสงค์ ๓. โครงการควบคุมโรคขาดสารไอโอดีนของสมเด็จพระเทพรัตนราชสุดาฯ ๔. โครงการสืบสานพระราชปณิธานสมเด็จย่าต้านภัยมะเร็งเต้านม ๕. โครงการปรับปรุงภาวะโภชนาการ และสุขภาพเด็ก	๒๐,๐๐๐	๒๐,๐๐๐	๒๐,๐๐๐	๒๐,๐๐๐	๒๐,๐๐๐	ประชาชนในหมู่บ้านมีความรู้ด้านสาธารณสุขและสามารถนำไปปฏิบัติให้ถูกต้อง	กองสาธารณสุขฯ
๓๘	สนับสนุนกองทุนหลักประกันสุขภาพของประชาชน	เพื่อให้ประชาชนมีสุขภาพที่แข็งแรงสมบูรณ์	ประชาชนในเขตเทศบาลตำบลแกดำ	๑๕๐,๐๐๐	๑๕๐,๐๐๐	๑๕๐,๐๐๐	๑๕๐,๐๐๐	๑๕๐,๐๐๐	ประชาชนมีสุขภาพร่างกายแข็งแรงสมบูรณ์	กองสาธารณสุขฯ

๒. ประเด็นการพัฒนาด้านคุณภาพชีวิต สู่สังคมมีสุข และสร้างความมั่นคงทางเศรษฐกิจในชุมชน

ที่	โครงการ/กิจกรรม	วัตถุประสงค์	เป้าหมาย (ผลผลิตของโครงการ)	งบประมาณและที่มา					ผลที่คาดว่าจะได้รับ	หน่วยงานรับผิดชอบ
				๒๕๗๑	๒๕๗๒	๒๕๗๓	๒๕๗๔	๒๕๗๕		
๓๙	โครงการควบคุมป้องกันโรคติดต่อ และโรคไม่ติดต่อที่เกิดขึ้นในชุมชน เช่น โรคไข้เลือดออก โรคมือเท้าปาก และโรคอื่นๆ ที่เกิดขึ้นในชุมชน	เพื่อป้องกัน ควบคุมโรคติดต่อ และไม่ติดต่อ ที่เกิดขึ้นในชุมชน เช่นโรคไข้เลือดออก โรคมือเท้าปาก และโรคอื่นๆ ที่เกิดขึ้น	ประชาชนในเขตเทศบาลตำบลแกดำ	๗๐,๐๐๐	๗๐,๐๐๐	๗๐,๐๐๐	๗๐,๐๐๐	๗๐,๐๐๐	ประชาชนปลอดภัยจากโรคระบาด	กองสาธารณสุขฯ
๔๐	โครงการ จิตอาสา ทำความดีด้วยหัวใจ	เพื่อทำกิจกรรมที่เป็นกิจกรรมบำเพ็ญประโยชน์ ในพิธี หรืองานต่างๆ ในโอกาสต่างๆ	พนักงานเทศบาลตำบลแกดำ และประชาชนในเขตเทศบาลตำบลแกดำ	๑๐,๐๐๐	๑๐,๐๐๐	๑๐,๐๐๐	๑๐,๐๐๐	๑๐,๐๐๐	มีประชาชน และจิตอาสาเข้าร่วมกิจกรรมต่างๆ	สำนักปลัด
๔๑	โครงการ ๑ อปท. ๑ สวนสมุนไพร	เพื่อร่วมแสดงความจงรักภักดีและสำนึกในพระมหากรุณาธิคุณ และเพื่อให้องค์กรปกครองส่วนท้องถิ่น มีแหล่งเรียนรู้สวนสมุนไพรให้เด็ก เยาวชน และประชาชนในชุมชน ได้เห็นคุณค่าของสมุนไพรที่มีอยู่ในชุมชน รวมทั้งเป็นประโยชน์ต่อการรักษาสุขภาพ การอนุรักษ์และการใช้สมุนไพรไทย และสมุนไพรท้องถิ่นให้เกิดประโยชน์	๑ สวนสมุนไพร	๒๐,๐๐๐	๒๐,๐๐๐	๒๐,๐๐๐	๒๐,๐๐๐	๒๐,๐๐๐	เป็นประโยชน์ต่อการรักษาสุขภาพ การอนุรักษ์และการใช้สมุนไพรไทย และสมุนไพรท้องถิ่นให้เกิดประโยชน์	สำนักปลัด

บัญชีรายละเอียดโครงการพัฒนาท้องถิ่น
แผนพัฒนาท้องถิ่น (พ.ศ. ๒๕๗๑ - ๒๕๗๕) เทศบาลตำบลแกดำ อำเภอแกดำ จังหวัดมหาสารคาม

๒. ประเด็นการพัฒนาด้านคุณภาพชีวิต สู่สังคมมีสุข และสร้างความมั่นคงทางเศรษฐกิจในชุมชน

ที่	โครงการ/กิจกรรม	วัตถุประสงค์	เป้าหมาย (ผลผลิตของโครงการ)	งบประมาณและที่มา					ผลที่คาดว่าจะได้รับ	หน่วยงานรับผิดชอบ
				๒๕๗๑	๒๕๗๒	๒๕๗๓	๒๕๗๔	๒๕๗๕		
๔๒	โครงการป้องกันและแก้ไขปัญหายาเสพติด	เพื่อจัดหาวัสดุตรวจสารยาเสพติดและอุปกรณ์สำหรับผู้ค้นหายาเสพติด เพื่อหยุดยั้งก้องการการแพร่ระบาดของยาเสพติด	กลุ่มเด็ก เยาวชน นักเรียน นักศึกษา และประชาชน กลุ่มว่างงาน กลุ่มอาชีพรับจ้าง หรือประชาชนกลุ่มเสี่ยงทั่วไป	๔๐,๐๐๐	๔๐,๐๐๐	๔๐,๐๐๐	๔๐,๐๐๐	๔๐,๐๐๐	สามารถนำผู้ติดสารเสพติดเข้ารับการบำบัด สามารถหยุดยั้งการแพร่ระบาดของยาเสพติด	เทศบาลตำบลแกดำและสถานีตำรวจภูธรแกดำ
๔๓	โครงการติดตั้งเครื่องออกกำลังกาย เครื่องเล่นสนามประจำหมู่บ้าน เขตเทศบาลตำบลแกดำ	ประชาชนมีสุขภาพร่างกายแข็งแรง ปราศจากโรคภัยไข้เจ็บ	ในเขตเทศบาลตำบลแกดำ	๖๐๐,๐๐๐	๖๐๐,๐๐๐	๖๐๐,๐๐๐	๖๐๐,๐๐๐	๖๐๐,๐๐๐	ประชาชนมีสุขภาพดี	กองสาธารณสุขฯ กองการศึกษา
๔๔	โครงการจ้างเหมาบุคคลทำหน้าที่ปฏิบัติงานรักษาความสะอาด (เก็บขยะ)	เพื่อจ้างเหมาบุคคลทำหน้าที่เก็บขยะ ในเขตเทศบาลตำบลแกดำ	จ้างเหมาบุคคลทำหน้าที่รักษาความสะอาด (เก็บขยะ)	๗๐๐,๐๐๐	๗๐๐,๐๐๐	๗๐๐,๐๐๐	๗๐๐,๐๐๐	๗๐๐,๐๐๐	เขตเทศบาลตำบลแกดำ สะอาดขึ้น เป็นระเบียบเรียบร้อย	กองสาธารณสุขฯ
๔๕	โครงการจ้างเหมาบุคคลทำหน้าที่งานป้องกันและบรรเทาสาธารณภัย ปฏิบัติหน้าที่งานด้านระงับอัคคีภัย และช่วยเหลือผู้ประสบภัย	เพื่อจ้างเหมาบุคคลทำหน้าที่เกี่ยวกับงานป้องกัน งานบรรเทาสาธารณะภัย งานระงับอัคคีภัย อยู่เวรยาม ปฏิบัติงานป้องกันฯ	จ้างเหมาบุคคล ทำงานกี่ยวกับงานป้องกัน งานบรรเทาสาธารณะภัย งานระงับอัคคีภัย วาตภัย	๗๐๐,๐๐๐	๗๐๐,๐๐๐	๗๐๐,๐๐๐	๗๐๐,๐๐๐	๗๐๐,๐๐๐	งานป้องกันและบรรเทาสาธารณภัย สามารถช่วยเหลือและบริการประชาชนได้ทันที เมื่อเกิดสาธารณภัย อัคคีภัย	สำนักปลัด
๔๖	โครงการจ้างเหมาบุคคลทำหน้าที่งานกองช่าง	เพื่อจ้างเหมาบุคคลทำหน้าที่เกี่ยวกับกองช่าง งานซ่อมแซมไฟฟ้า ระบบไฟฟ้าทั้งในอาคารสำนักงานเทศบาลตำบลแกดำ และในเขตพื้นที่เทศบาลตำบลแกดำ	จ้างเหมาบุคคลปฏิบัติหน้าที่งานกองช่าง	๔๐๐,๐๐๐	๔๐๐,๐๐๐	๔๐๐,๐๐๐	๔๐๐,๐๐๐	๔๐๐,๐๐๐	อาคารสำนักงานและในเขตพื้นที่เทศบาลตำบลแกดำ ได้รับการซ่อมแซม เมื่อเกิดปัญหา	กองช่าง

บัญชีรายละเอียดโครงการพัฒนาท้องถิ่น
แผนพัฒนาท้องถิ่น (พ.ศ. ๒๕๗๑ - ๒๕๗๕) เทศบาลตำบลแกดำ อำเภอแกดำ จังหวัดมหาสารคาม

๒. ประเด็นการพัฒนาด้านคุณภาพชีวิต สู่สังคมมีสุข และสร้างความมั่นคงทางเศรษฐกิจในชุมชน

ที่	โครงการ/กิจกรรม	วัตถุประสงค์	เป้าหมาย (ผลผลิตของโครงการ)	งบประมาณและที่มา					ผลที่คาดว่าจะได้รับ	หน่วยงานรับผิดชอบ
				๒๕๗๑	๒๕๗๒	๒๕๗๓	๒๕๗๔	๒๕๗๕		
๔๗	โครงการให้ความช่วยเหลือประชาชนด้านการส่งเสริมและพัฒนาคุณภาพชีวิต เทศบาลตำบลแกดำ	เพื่อช่วยเหลือประชาชนด้านการส่งเสริมและพัฒนาคุณภาพชีวิตของประชาชนในเขตเทศบาลตำบลแกดำ	ประชาชนในเขตเทศบาลตำบลแกดำ	๕๐,๐๐๐	๕๐,๐๐๐	๕๐,๐๐๐	๕๐,๐๐๐	๕๐,๐๐๐	ประชาชนมีการพัฒนาคุณภาพชีวิตหลายด้าน	สำนักปลัด
๔๘	โครงการส่งเสริมพัฒนาผู้สูงอายุ,ผู้พิการ, ผู้ด้อยโอกาสและคนไร้ที่พึ่ง เทศบาลตำบลแกดำ	เพื่อส่งเสริมผู้สูงอายุ,ผู้พิการ, ผู้ด้อยโอกาสและคนไร้ที่พึ่ง เทศบาลตำบลแกดำ	,ผู้พิการ,ผู้ด้อยโอกาสและคนไร้ที่พึ่ง เทศบาลตำบลแกดำ	๕๐,๐๐๐	๕๐,๐๐๐	๕๐,๐๐๐	๕๐,๐๐๐	๕๐,๐๐๐	ผู้พิการ, ผู้ด้อยโอกาสและคนไร้ที่พึ่งได้รับการดูแลดีขึ้น มีขวัญและกำลังใจเพิ่มขึ้น	สำนักปลัด
๔๙	โครงการให้ความช่วยเหลือด้านการป้องกันและควบคุมโรคติดต่อ	เพื่อให้ความช่วยเหลือประชาชนในด้านการป้องกันและควบคุมโรคติดต่อ	ช่วยเหลือประชาชนในเขตพื้นที่เทศบาลตำบลแกดำ	๒๐,๐๐๐	๒๐,๐๐๐	๒๐,๐๐๐	๒๐,๐๐๐	๒๐,๐๐๐	ประชาชนได้รับการช่วยเหลือ	สำนักปลัด
๕๐	โครงการให้ความช่วยเหลือด้านเกษตรกรผู้มีรายได้น้อย	เพื่อให้ความช่วยเหลือประชาชนในด้านการเกษตร	ช่วยเหลือประชาชนในเขตพื้นที่เทศบาลตำบลแกดำ	๒๐,๐๐๐	๒๐,๐๐๐	๒๐,๐๐๐	๒๐,๐๐๐	๒๐,๐๐๐	ประชาชนได้รับการช่วยเหลือ	สำนักปลัด
๕๑	โครงการจัดซื้อรถยนต์ดับเพลิงพร้อมเคมีแห้ง	เพื่อป้องกันและบรรเทาสาธารณภัย อัคคีภัย ให้กับประชาชน	เพื่อจัดซื้อ รถยนต์ดับเพลิงพร้อมเคมีแห้งขนาดความจุ ๔,๐๐๐ ลิตร บรรจุโฟม ๒๐๐ ลิตร เครื่องยนต์ (HP) ไม่น้อยกว่า ๑๕๐ จำนวน ๑ คัน	๖,๕๐๐,๐๐๐		๖,๕๐๐,๐๐๐			ประชาชนได้รับการช่วยเหลือ และได้รับผลกระทบน้อยที่สุด สามารถป้องกันอัคคีภัยได้	สำนักปลัด
รวม	**๕๑**			๑๑,๒๐๕,๐๐๐	๔,๗๐๕,๐๐๐	๑๑,๒๐๕,๐๐๐	๔,๗๐๕,๐๐๐	๔,๗๐๕,๐๐๐		

บัญชีรายละเอียดโครงการพัฒนาท้องถิ่น

แผนพัฒนาท้องถิ่น (พ.ศ. ๒๕๗๑ - ๒๕๗๕) เทศบาลตำบลแกดำ อำเภอแกดำ จังหวัดมหาสารคาม

๓. ประเด็นการพัฒนาด้านการบริหารจัดการทรัพยากรธรรมชาติและสิ่งแวดล้อม

ที่	โครงการ/กิจกรรม	วัตถุประสงค์	เป้าหมาย (ผลผลิตของโครงการ)	งบประมาณและที่มา					ผลที่คาดว่าจะได้รับ	หน่วยงานรับผิดชอบ
				๒๕๗๑	๒๕๗๒	๒๕๗๓	๒๕๗๔	๒๕๗๕		
๑	ปรับปรุงภูมิทัศน์รอบอ่างแกดำให้เป็นที่พักผ่อนหย่อนใจและเป็นสถานที่ออกกำลังกาย	เพื่อปรับปรุงภูมิทัศน์อ่างแกดำให้เป็นที่พักผ่อนหย่อนใจและเป็นสถานที่ออกกำลังกาย	อ่างแกดำ	๒๐,๐๐๐,๐๐๐	๒๐,๐๐๐,๐๐๐	๒๐,๐๐๐,๐๐๐	๒๐,๐๐๐,๐๐๐	๒๐,๐๐๐,๐๐๐	มีพักผ่อนหย่อนใจและเป็นสถานที่ออกกำลังกาย	สำนักปลัดฯ กองช่าง
๒	โครงการส่งเสริมการท่องเที่ยวเทศบาลตำบลแกดำ	๑. จัดกิจกรรมเพื่อประชาสัมพันธ์สถานที่ท่องเที่ยวเทศบาลตำบลแกดำให้เป็นที่รู้จักของคนภายนอก ๒. เพื่อส่งเสริมการท่องเที่ยว	ส่งเสริมการท่องที่ยวในพื้นที่เทศบาลตำบลแกดำ เช่น สะพานไม้แกดำ	๕๐๐,๐๐๐	๕๐๐,๐๐๐	๕๐๐,๐๐๐	๕๐๐,๐๐๐	๕๐๐,๐๐๐	สถานที่ท่องเที่ยวเทศบาลตำบลแกดำเป็นที่รู้จักของคนภายนอกเพิ่มขึ้น สินค้าเป็นที่ยอมรับและสร้างรายได้ให้กับประชาชนมากขึ้น	สำนักปลัด
๓	โครงการส่งเสริมการท่องเที่ยวชุมชน (โฮมสเตย์)เทศบาลตำบลแกดำ	เพื่อส่งเสริมให้ประชาชนมีความรู้เรื่องการจัดโฮมเสตย์ มาปรับใช้กับท้องถิ่นตน	ชุมชนในเขตเทศบาลตำบลแกดำ หรือใกล้ๆกับสถานที่ท่องเที่ยว สะพานไม้แกดำ	๒๐๐,๐๐๐	๒๐๐,๐๐๐	๒๐๐,๐๐๐	๒๐๐,๐๐๐	๒๐๐,๐๐๐	มีที่พักให้กับนักท่องเที่ยว ประชาชนผู้เป็นเจ้าของโฮมสเตย์มีรายได้เสริมและมีผู้มาท่องเที่ยวเพิ่มขึ้น	สำนักปลัดฯ
๔	ปรับปรุงภูมิทัศน์สะพานไม้แกดำ	เพื่อเพิ่มความสวยงามให้กับแหล่งท่องเที่ยว	สะพานไม้แกดำ	๑๐๐,๐๐๐	๑๐๐,๐๐๐	๑๐๐,๐๐๐	๑๐๐,๐๐๐	๑๐๐,๐๐๐	มีนักท่องเที่ยวอยากมาเที่ยวชมเพิ่มมากขึ้น	สำนักปลัดฯ กองช่าง
๕	โครงการส่งเสริมความรู้ความเข้าใจในการอนุรักษ์ทรัพยากรธรรมชาติและสิ่งแวดล้อม	เพื่ออบรมให้ความรู้ด้านการอนุรักษ์ทรัพยากรธรรมชาติ	ประชาชนทั่วไป กลุ่มอาสาสมัครท้องถิ่นรักษ์โลก	๓๐,๐๐๐	๓๐,๐๐๐	๓๐,๐๐๐	๓๐,๐๐๐	๓๐,๐๐๐	มีนักท่องเที่ยวอยากมาเที่ยวชมเพิ่มมากขึ้น	สำนักปลัดฯ กองช่าง

บัญชีรายละเอียดโครงการพัฒนาท้องถิ่น

แผนพัฒนาท้องถิ่น (พ.ศ. ๒๕๗๑ - ๒๕๗๕) เทศบาลตำบลแกดำ อำเภอแกดำ จังหวัดมหาสารคาม

๓. ประเด็นการพัฒนาด้านการบริหารจัดการทรัพยากรธรรมชาติและสิ่งแวดล้อม

ที่	โครงการ/กิจกรรม	วัตถุประสงค์	เป้าหมาย (ผลผลิตของโครงการ)	งบประมาณและที่มา					ผลที่คาดว่าจะได้รับ	หน่วยงานรับผิดชอบ
				๒๕๗๑	๒๕๗๒	๒๕๗๓	๒๕๗๔	๒๕๗๕		
๖	โครงการประชาสัมพันธ์สถานที่ท่องเที่ยวเทศบาลตำบลแกดำ	เพื่อจัดกิจกรรม จัดทำเอกสาร ประชาสัมพันธ์แหล่งท่องเที่ยว หรืองานท่องเที่ยวประเพณีต่างๆให้ประชาชนนักท่องเที่ยวมาเที่ยวชม	จัดกิจกรรม,จัดบอร์ด,จัดทำแผ่นพับ,ฯลฯ	๑๐๐,๐๐๐	๑๐๐,๐๐๐	๑๐๐,๐๐๐	๑๐๐,๐๐๐	๑๐๐,๐๐๐	มีนักท่องเที่ยวอยากมาเที่ยวชมเพิ่มมากขึ้น	สำนักปลัด
๗	โครงการปรับปรุงภูมิทัศน์บริเวณสำนักงานเทศบาลตำบลแกดำ	เพื่อปรับปรุงภูมิทัศน์บริเวณภายนอกและภายในสำนักงานเทศบาลตำบลแกดำ ให้สวยงามน่าอยู่ น่าทำงาน ประทับใจแก่ผู้มาติดต่อราชการและมาเยี่ยมเยือน	สำนักงานเทศบาลตำบลแกดำ	๓๐๐,๐๐๐	๓๐๐,๐๐๐	๓๐๐,๐๐๐	๓๐๐,๐๐๐	๓๐๐,๐๐๐	เป็นการบริหารจัดการที่ดี สถานที่ทำงานน่าอยู่ น่าทำงาน ผู้มาติดต่อราชการและผู้มาเยี่ยมเยือนประทับใจในภูมิทัศน์	สำนักปลัด กองช่าง
๘	โครงการรักษ์น้ำ รักษ์ป่า รักแผ่นดิน	เพื่อการอนุรักษ์ทรัพยากรป่าไม้และรักษาสิ่งแวดล้อม	เขตเทศบาลแกดำ	๑๐,๐๐๐	๑๐,๐๐๐	๑๐,๐๐๐	๑๐,๐๐๐	๑๐,๐๐๐	เพื่อพื้นที่สีเขียวให้ชุมชนและมีการอนุรักษ์ทรัพยากรธรรมชาติและสิ่งแวดล้อม	กองสาธารณสุขฯ
๙	โครงการคลองสวยน้ำใสไร้ผักตบชวา	เพื่อกำจัดผักตบชวาและวัชพืชในแหล่งน้ำ	แหล่งน้ำสาธารณะในเขตเทศบาลแกดำ	๕๐,๐๐๐	๕๐,๐๐๐	๕๐,๐๐๐	๕๐,๐๐๐	๕๐,๐๐๐	มีแหล่งน้ำสาธารณะมีวัชพืชหรือผักตบชวาลดลงแหล่งน้ำใสสะอาด	กองสาธารณสุขฯ
๑๐	ขุดลอกอ่างเก็บน้ำหนองแกดำ	เพื่อพัฒนาแหล่งน้ำให้ดีขึ้น	หนองแกดำ	๒,๐๐๐,๐๐๐	๒,๐๐๐,๐๐๐	๒,๐๐๐,๐๐๐	๒,๐๐๐,๐๐๐	๒,๐๐๐,๐๐๐	เป็นแหล่งน้ำที่สวยงามและกักเก็บน้ำได้เพิ่มขึ้น	กองช่าง
๑๑	โครงการปรับปรุงซ่อมแซมตลาดสดเทศบาลตำบลแกดำ	เพื่อซ่อมแซมและปรับปรุงตลาดสดเทศบาลตำบลแกดำ	ตลาดสดเทศบาลตำบลแกดำ	๔๐,๐๐๐	๔๐,๐๐๐	๔๐,๐๐๐	๔๐,๐๐๐	๔๐,๐๐๐	ตลาดสดได้มาตรฐาน	กองช่าง กองสาธารณสุข
๑๒	โครงการขุดลอกท่าสูบน้ำประปาอ่างแกดำ	เพื่อแก้ไขปัญหาประปาและพัฒนาแหล่งน้ำ	อ่างแกดำ	๕๐,๐๐๐	๕๐,๐๐๐	๕๐,๐๐๐	๕๐,๐๐๐	๕๐,๐๐๐	พัฒนาแหล่งน้ำ	กองช่าง กองสาธารณสุข

บัญชีรายละเอียดโครงการพัฒนาท้องถิ่น

แผนพัฒนาท้องถิ่น (พ.ศ. ๒๕๗๑ - ๒๕๗๕) เทศบาลตำบลแกดำ อำเภอแกดำ จังหวัดมหาสารคาม

๓. ประเด็นการพัฒนาด้านการบริหารจัดการทรัพยากรธรรมชาติและสิ่งแวดล้อม

ที่	โครงการ/กิจกรรม	วัตถุประสงค์	เป้าหมาย (ผลผลิตของโครงการ)	งบประมาณและที่มา					ผลที่คาดว่าจะได้รับ	หน่วยงานรับผิดชอบ
				๒๕๗๑	๒๕๗๒	๒๕๗๓	๒๕๗๔	๒๕๗๕		
๑๓	โครงการปรับปรุงภูมิทัศน์ศูนย์ทั้งในและนอกอาคารเรียนศูนย์พัฒนาเด็กเล็กเทศบาลตำบลฯ	เพื่อปรับปรุงภูมิทัศน์ศูนย์ทั้งในและนอกอาคารเรียนศูนย์พัฒนาเด็กเล็กเทศบาลตำบลฯ	ศูนย์พัฒนาเด็กเล็กเทศบาลตำบลแกดำ	๕๐,๐๐๐	๕๐,๐๐๐	๕๐,๐๐๐	๕๐,๐๐๐	๕๐,๐๐๐	ศูนย์พัฒนาเด็กเล็กมีบรรยากาศเหมาะแก่การจัดกิจกรรมการเรียนการสอน	กองช่าง
๑๔	โครงการสถานที่ทำงานน่าอยู่น่าทำงาน (กิจกรรม ๕ ส)	เพื่อทำความสะอาดสำนักงานให้อยู่น่าทำงานตามหลัก ๕ ส	สำนักงานเทศบาลตำบลแกดำ	๓,๐๐๐	๓,๐๐๐	๓,๐๐๐	๓,๐๐๐	๓,๐๐๐	สถานที่ทำงานน่าอยู่ น่าทำงาน (กิจกรรม ๕ ส)	กอง สาธารณสุขฯ
๑๕	โครงการก่อสร้างบ่อขยะฝังกลบ แบบถูกสุขลักษณะ	เพื่อก่อสร้างบ่อขยะฝังกลบที่ถูกสุขลักษณะและได้มาตรฐาน	บ่อขยะฝังกลบเทศบาลตำบลแกดำ				๕,๐๐๐,๐๐๐		มีบ่อขยะที่ถูกสุขลักษณะและได้มาตรฐาน	กอง สาธารณสุขกองช่าง
๑๖	โครงการถนนปลอดถังขยะ	เพื่อส่งเสริมสนับสนุนโครงการถนนปลอดถังขยะ	เขตเทศบาลตำบลแกดำ	๑๐,๐๐๐	๑๐,๐๐๐	๑๐,๐๐๐	๑๐,๐๐๐	๑๐,๐๐๐	บริหารจัดการขยะได้โดยลดปริมาณถังขยะลง	กองสาธารณสุข
๑๗	โครงการปรับปรุงบ่อกำจัดขยะ	เพื่อปรับปรุงบ่อกำจัดขยะให้สามารถรองรับขยะได้มากขึ้น	บ่อกำจัดขยะ	๔๐,๐๐๐	๔๐,๐๐๐	๔๐,๐๐๐	๔๐,๐๐๐	๔๐,๐๐๐	มีพื้นที่ในการทิ้งขยะเพิ่มมากขึ้น	กองสาธารณสุข
๑๘	ก่อสร้างโรงจอดรถสำนักงานเทศบาลตำบลแกดำ	เพื่อก่อสร้างโรงจอดรถเทศบาลตำบลแกดำ	โรงจอดรถเทศบาลตำบลแกดำ	๓๐๐,๐๐๐	๓๐๐,๐๐๐	๓๐๐,๐๐๐	๓๐๐,๐๐๐	๓๐๐,๐๐๐	มีที่จอดรถของผู้มาติดต่อราชการ อย่างเป็นระเบียบเรียบร้อย	กองช่าง
๑๙	โครงการปลูกต้นไม้ในวันสำคัญต่างๆ	เพื่อปลูกต้นไม้ในโครงการฯ และโอกาสต่างๆในเขตเทศบาลฯ	เขตเทศบาลตำบลแกดำ	๕๐,๐๐๐	๕๐,๐๐๐	๕๐,๐๐๐	๕๐,๐๐๐	๕๐,๐๐๐	มีป่าไม้เพิ่มขึ้น	กองสาธารณสุข

บัญชีรายละเอียดโครงการพัฒนาท้องถิ่น
แผนพัฒนาท้องถิ่น (พ.ศ. ๒๕๗๑ - ๒๕๗๕) เทศบาลตำบลแกดำ อำเภอแกดำ จังหวัดมหาสารคาม

๓. ประเด็นการพัฒนาด้านการบริหารจัดการทรัพยากรธรรมชาติและสิ่งแวดล้อม

ที่	โครงการ/กิจกรรม	วัตถุประสงค์	เป้าหมาย (ผลผลิตของโครงการ)	งบประมาณและที่มา					ผลที่คาดว่าจะได้รับ	หน่วยงานรับผิดชอบ
				๒๕๗๑	๒๕๗๒	๒๕๗๓	๒๕๗๔	๒๕๗๕		
๒๐	โครงการหน้าบ้านน่ามอง ในบ้านน่าอยู่	เพื่อส่งเสริมให้ประชาชนเข้ามามีส่วนร่วมในการจัดสภาพแวดล้อมและบ้านเรือนของตนเอง	ราษฎรในเขตเทศบาล	๕๐,๐๐๐	๕๐,๐๐๐	๕๐,๐๐๐	๕๐,๐๐๐	๕๐,๐๐๐	ประชาชนรู้รักษาสภาพแวดล้อมและบ้านเรือนของตนเอง	กองสาธารณสุข
๒๑	โครงการอนุรักษ์พันธุ์กบ "กิจกรรมกบร้อง ก้องแกดำ"	เพื่ออนุรักษ์พันธุ์กบในเขตพื้นที่อำเภอแกดำ	จำนวน ๑ โครงการ	๒๐,๐๐๐	๒๐,๐๐๐	๒๐,๐๐๐	๒๐,๐๐๐	๒๐,๐๐๐	พันธุ์กบเพิ่มขึ้นเป็นสัตว์อนุรักษ์	กองการศึกษา
๒๒	โครงการคืนพันธุ์ปลาสู่ธรรมชาติ	เพื่อปล่อยปลาลงสู่อ่างเก็บน้ำหนองแกดำ	จำนวน ๑ โครงการ	๒๐,๐๐๐	๒๐,๐๐๐	๒๐,๐๐๐	๒๐,๐๐๐	๒๐,๐๐๐	พันธุ์ปลาไม่สูญหาย	สำนักปลัด
๒๓	โครงการอบรมให้ความรู้และสร้างจิตสำนึกในการลดก๊าซเรือนกระจก	เพื่อให้ความรู้ในการรักษาสิ่งแวดล้อมและความเข้าใจเรื่องก๊าซเรือนกระจก	ประชาชนในเขตเทศบาลตำบลแกดำ	๓๐,๐๐๐	๓๐,๐๐๐	๓๐,๐๐๐	๓๐,๐๐๐	๓๐,๐๐๐	ประชาชนมีการรณรงค์ลดก๊าซเรือนกระจก	กองสาธารณสุขและสิ่งแวดล้อม
๒๔	โครงการจ้างเหมาที่ปรึกษาและปรับปรุงภูมิทัศน์สะพานไม้แกดำและรอบอ่างเก็บหนองน้ำแกดำ	เพื่อส่งเสริมการท่องเที่ยวสะพานไม้แกดำ และรอบอ่างแกดำ	จ้างเหมาที่ปรึกษา เขียนแบบ (สวนนงนุช) และปรับปรุงภูมิทัศน์ สะพานไม้แกดำและรองอ่างเก็บหนองน้ำแกดำ	๕,๐๐๐,๐๐๐	๕,๐๐๐,๐๐๐	๕,๐๐๐,๐๐๐	๕,๐๐๐,๐๐๐		พัฒนาสะพานไม้แกดำเป็นสถานที่ท่องเที่ยว ประชาชนมีรายได้เสริมเพิ่มขึ้น	สำนักปลัด
๒๕	ปรับปรุงภูมิทัศน์บริเวณดอนหลวงปู่จ้อย	เพื่อปรับปรุงภูมิทัศน์บริเวณดอนหลวงปู่จ้อย	ดอนหลวงปู่จ้อย	๑๐๐,๐๐๐	๑๐๐,๐๐๐	๑๐๐,๐๐๐	๑๐๐,๐๐๐	๑๐๐,๐๐๐	ปรับปรุงดอนปู่จ้อยให้เป็นสถานศักดิ์สิทธิ์ให้คนได้กราบไหว้	สำนักปลัดฯ กองช่าง
๒๖	ปรับปรุงภูมิทัศน์บริเวณดอนปู่ชาญ	เพื่อปรับปรุงภูมิทัศน์บริเวณดอนปู่ชาญ	ดอนปู่ชาญ	๑๐๐,๐๐๐	๑๐๐,๐๐๐	๑๐๐,๐๐๐	๑๐๐,๐๐๐	๑๐๐,๐๐๐	ปรับปรุงดอนปู่ชาญให้เป็นสถานศักดิ์สิทธิ์ให้คนได้กราบไหว้	สำนักปลัดฯ กองช่าง

บัญชีรายละเอียดโครงการพัฒนาท้องถิ่น
แผนพัฒนาท้องถิ่น (พ.ศ. ๒๕๗๑ - ๒๕๗๕) เทศบาลตำบลแกดำ อำเภอแกดำ จังหวัดมหาสารคาม

๓. ประเด็นการพัฒนาด้านการบริหารจัดการทรัพยากรธรรมชาติและสิ่งแวดล้อม

ที่	โครงการ/กิจกรรม	วัตถุประสงค์	เป้าหมาย (ผลผลิตของโครงการ)	งบประมาณและที่มา					ผลที่คาดว่าจะได้รับ	หน่วยงานรับผิดชอบ
				๒๕๗๑	๒๕๗๒	๒๕๗๓	๒๕๗๔	๒๕๗๕		
๒๗	โครงการอาสาสมัครท้องถิ่นรักษ์โลก	เพื่ออนุรักษ์และรักษาสิ่งแวดล้อม	จิตอาสาในเขตเทศบาล และผู้ลงทะเบียนท้องถิ่นรักษ์โลก เขตเทศบาลตำบลแกดำ	๗๐,๐๐๐	๗๐,๐๐๐	๗๐,๐๐๐	๗๐,๐๐๐	๗๐,๐๐๐	เขตเทศบาลตำบลแกดำ น่าอยู่ สิ่งแวดล้อมปราศจากมลภาวะ	กองสาธารณสุข
๒๘	โครงการธนาคารขยะชุมชน	เพื่อลดปริมาณขยะ และเปลี่ยนขยะให้เป็นเงิน เพื่อการบริหารจัดการขยะได้ดี	ประชาชนในเขตเทศบาลตำบลแกดำ	๗๐,๐๐๐	๗๐,๐๐๐	๗๐,๐๐๐	๗๐,๐๐๐	๗๐,๐๐๐	บริหารจัดการขยะได้ดี ลดขยะ รีไซเคลิ และสร้างรายได้ให้กับประชาชน	กองสาธารณสุข
๒๙	โครงการจ้างเหมากำจัดขยะมูลฝอย	เพื่อเพิ่มประสิทธิภาพงานเก็บขยะและกำจัดขยะ	เพื่อจ่ายเป็นค่ากำจัดขยะมูลฝอย	๗๐๐,๐๐๐	๗๐๐,๐๐๐	๗๐๐,๐๐๐	๗๐๐,๐๐๐	๗๐๐,๐๐๐	ขยะนำไปกำจัดอย่างถูกต้องตามหลักสุขาภิบาล	กองสาธารณสุข
๓๐	โครงการสำรวจข้อมูลจำนวนสัตว์และขึ้นทะเบียนสัตว์	เพื่อสำรวจข้อมูล,จำนวนสัตว์ปีละ ๒ ครั้ง และขึ้นทะเบียนสัตว์	สุนัขและแมวที่อยู่ในพื้นที่เทศบาลตำบลแกดำ	๕,๐๐๐	๕,๐๐๐	๕,๐๐๐	๗,๐๐๐	๗,๐๐๐	สามารถรู้จักประชากรสุนัข/แมวทั้งที่มีเจ้าของและไม่มีเจ้าของ	กองสาธารณสุขฯ
๓๑	โครงการสัตว์ปลอดโรคคนปลอดภัยจากโรคพิษสุนัขบ้า	เพื่อป้องกันและรักษาโรคพิษสุนัขบ้า	สุนัขและแมวที่อยู่ในพื้นที่เทศบาลตำบลแกดำ	๒๕,๐๐๐	๒๕,๐๐๐	๒๕,๐๐๐	๔๐,๐๐๐	๔๐,๐๐๐	เทศบาลตำบลแกดำไม่มีโรคพิษสุนัขบ้าในพื้นที่	กองสาธารณสุขฯ
๓๒	โครงการปรับปรุงบ่อกำจัดขยะ	เพื่อปรับปรุงบ่อกำจัดขยะให้สามารถรองรับขยะได้มากขึ้น	บ่อกำจัดขยะ	๔๐,๐๐๐	๔๐,๐๐๐	๔๐,๐๐๐	๑๐๐,๐๐๐	๑๐๐,๐๐๐	มีพื้นที่ในการทิ้งขยะเพิ่มมากขึ้น	กองสาธารณสุขฯ
๓๓	โครงการจ้างเหมาบริการบุคคลทำหน้าที่งานสวนสาธารณะ	เพื่อจ้างเหมาบุคคล ทำหน้าที่ดูแล บำรุงรักษาความสะอาด และทำสวนสาธารณะให้สวยงาม ในเขตพื้นที่เทศบาลตำบลแกดำ	จ้างเหมาบุคคล ทำหน้าที่ดูแล บำรุง รักษาความสะอาดสวนสาธารณะ	๑๐๐,๐๐๐	๑๐๐,๐๐๐	๑,๐๐๐,๐๐๐	๑๐๐,๐๐๐	๑๐๐,๐๐๐	สวนสาธารณะ และพื้นที่ในเขตเทศบาลตำบลแกดำสะอาดน่ามองสำหรับประชาชน เป็นเมืองน่าอยู่น่ามอง	กองสาธารณสุขฯ

บัญชีรายละเอียดโครงการพัฒนาท้องถิ่น

แผนพัฒนาท้องถิ่น (พ.ศ. ๒๕๗๑ - ๒๕๗๕) เทศบาลตำบลแกดำ อำเภอแกดำ จังหวัดมหาสารคาม

๓. ประเด็นการพัฒนาด้านการบริหารจัดการทรัพยากรธรรมชาติและสิ่งแวดล้อม

ที่	โครงการ/กิจกรรม	วัตถุประสงค์	เป้าหมาย (ผลผลิตของโครงการ)	งบประมาณและที่มา					ผลที่คาดว่าจะได้รับ	หน่วยงานรับผิดชอบ
				๒๕๗๑	๒๕๗๒	๒๕๗๓	๒๕๗๔	๒๕๗๕		
๓๔	โครงการจ้างเหมาบริการบุคคลทำหน้าที่ดูแลตลาดสดเทศบาลตำบลแกดำ	เพื่อจ้างเหมาบุคคล ทำหน้าที่ดูแลตลาดสด ประจำที่ตลาดสดเทศบาลตำบลแกดำ	จ้างเหมาบุคคล ทำหน้าที่ดูแลตลาดสดเทศบาลตำบลแกดำ	๗๒,๐๐๐	๗๒,๐๐๐	๗๒,๐๐๐	๗๒,๐๐๐	๗๒,๐๐๐	ตลาดสดเศบาลตำบลแกดำ สะอาดเป็นระเบียบเรียบร้อยขึ้น	กองสาธารณสุขฯ
๓๕	โครงการจัดซื้อเครื่องพ่นหมอกควัน	เพื่อใช้ควบคุมโรคไข้เลือดออก	จัดซื้อเครื่องพ่นหมอกควัน		๕๙,๐๐๐			๕๙,๐๐๐	เทศบาลตำบลแกดำสามารถกำจัดยุงลายและโรคไข้เลือดออกได้	กองสาธารณสุขฯ
๓๖	โครงการจัดซื้อเครื่องตัดหญ้าแบบข้อแข็ง	เพื่อใช้ในการตัดหญ้า ดูแลรักษาความสะอาดในพื้นที่เทศบาลตำบลแกดำ	จัดซื้อเครื่องตัดหญ้าแบบข้อแข็ง	๙,๕๐๐	๙,๕๐๐	๙,๕๐๐	๙,๕๐๐	๙,๕๐๐	พื้นที่เทศบาลตำบลแกดำ สะอาดขึ้น	กองสาธารณสุขฯ
๓๗	โครงการจัดซื้อรถบรรทุกขยะขนาด ๖ ล้อ ๖ ตัน แบบอัดท้าย	เพื่อในการเก็บขยะ ขนย้ายขยะไปจัดเก็บ	จัดซื้อรถบรรทุกขยะ ขนาด ๖ ล้อ ๖ ตัน แบบท้ายท้าย จำนวน ๑ คัน		๒,๕๓๖,๐๐๐		๒,๕๓๖,๐๐๐		บริหารจัดการขยะได้ดี เขตเทศบาลตำบลแกดำ สะอาดเป็นระเบียบเรียบร้อย	กองสาธารณสุขฯ
๓๘	ก่อสร้างบ่อบำบัดน้ำเสีย เทศบาลตำบลแกดำ	เพื่อก่อสร้างบ่อบำบัดน้ำเสีย อ่างเก็บน้ำแกดำ เพื่อบำบัดน้ำเสียจากชุมชนลงสู่อ่างเก็บน้ำ	บ่อบำบัดน้ำเสีย อ่างเก็บน้ำแกดำ	๕๐๐,๐๐๐	๕๐๐,๐๐๐	๕๐๐,๐๐๐	๕๐๐,๐๐๐	๕๐๐,๐๐๐	แหล่งน้ำได้รับการพัฒนาให้สะอาดขึ้น	กองช่าง/กองสาธารณสุข
รวม	๓๘			๑๐,๐๔๔,๕๐๐	๑๒,๖๓๙,๕๐๐	๑๐,๙๔๔,๕๐๐	๑๗,๖๕๗,๕๐๐	๕,๑๘๐,๕๐๐		

บัญชีรายละเอียดโครงการพัฒนาท้องถิ่น
แผนพัฒนาท้องถิ่น (พ.ศ. ๒๕๗๑ - ๒๕๗๕) เทศบาลตำบลแกดำ อำเภอแกดำ จังหวัดมหาสารคาม

๔. ประเด็นการพัฒนาด้านการศึกษา ศาสนา ศิลปวัฒนธรรมและนันทนาการและการส่งเสริมการท่องเที่ยว

ที่	โครงการ/กิจกรรม	วัตถุประสงค์	เป้าหมาย (ผลผลิตของโครงการ)	งบประมาณและที่มา					ผลที่คาดว่าจะได้รับ	หน่วยงานรับผิดชอบ
				๒๕๗๑	๒๕๗๒	๒๕๗๓	๒๕๗๔	๒๕๗๕		
๑	โครงการสนับสนุนค่าใช้จ่ายการบริหารสถานศึกษา	เพื่อส่งเสริมสนับสนุนเด็กนักเรียนในศูนย์พัฒนาเด็กเล็กสังกัดเทศบาลตำบลแกดำ	นักเรียนศูนย์พัฒนาเด็กเล็กสังกัดเทศบาลตำบลแกดำ	๖๕๐,๐๐๐	๖๕๐,๐๐๐	๖๕๐,๐๐๐	๖๕๐,๐๐๐	๖๕๐,๐๐๐	นักเรียนได้รับการพัฒนาครบทุกด้าน	กองการศึกษา
๒	โครงการจัดหาสื่ออุปกรณ์การเรียนการสอน และวัสดุครุภัณฑ์ทางการศึกษาสถานศึกษาในสังกัดเทศบาลตำบลแกดำ	เพื่อจัดหาสื่ออุปกรณ์การเรียนการสอนและวัสดุครุภัณฑ์ทางการศึกษา	เด็กนักเรียนในสถานศึกษาสังกัดเทศบาลตำบลแกดำ	๕๐,๐๐๐	๕๐,๐๐๐	๕๐,๐๐๐	๕๐,๐๐๐	๕๐๐,๐๐๐	โรงเรียนในสถานศึกษาสังกัดเทศบาลตำบลแกดำมีสื่อการเรียนการสอนที่ทันสมัย	กองการศึกษา
๓	โครงการจัดหาเครื่องเล่นสนามกลางแจ้งเสริมพัฒนาเด็กเล็กปฐมวัย	เพื่อจัดทำสนามเด็กเล่นพร้อมอุปรณ์เครื่องเล่นศูนย์พัฒนาเด็กเล็กเทศบาลแกดำ	จัดหาเครื่องเล่นสนามสำหรับศูนย์พัฒนาเด็กเล็กเทศบาลตำบลแกดำ	๒๐๐,๐๐๐	๒๐๐,๐๐๐	๒๐๐,๐๐๐	๒๐๐,๐๐๐	๒๐๐,๐๐๐	ศูนย์พัฒนาเด็กเล็กมีสนามเด็กเล่นเพื่อเพิ่มทักษะพัฒนาการแก่เด็กนักเรียน	กองการศึกษา
๔	อุดหนุนกิจกรรมการดำเนินงานในโรงเรียนเขตเทศบาลตำบลแกดำ	เพื่อสนับสนุนกิจกรรมการดำเนินงานของโรงเรียนในเขตเทศบาล	โรงเรียนในเขตเทศบาล	๓๐,๐๐๐	๓๐,๐๐๐	๓๐,๐๐๐	๓๐,๐๐๐	๓๐,๐๐๐	นักเรียนได้รับการพัฒนาครบทุกด้าน	กองการศึกษา
๕	โครงการฝึกอบรมครูผู้ดูแลเด็ก	เพื่อฝึกอบรมครูผู้ดูแลเด็ก	ผู้ดูแลเด็กในสังกัดเทศบาลแกดำ	๒๐,๐๐๐	๒๐,๐๐๐	๒๐,๐๐๐	๒๐,๐๐๐	๒๐,๐๐๐	ครูผู้ดูแลเด็กมีความรู้ความชำนาญเพิ่มขึ้น	กองการศึกษา
๖	ศึกษาแหล่งเรียนรู้นอกสถานที่สถานศึกษาศูนย์พัฒนาเด็กเล็กในสังกัดเทศบาลตำบลแกดำ	เพื่อส่งเสริมสร้างประสบการณ์การเรียนรู้ของเด็ก	เด็กเล็กและผู้ปกครองเข้าร่วมทัศนศึกษาแหล่งเรียนรู้	๑๐๐,๐๐๐	๑๐๐,๐๐๐	๒๐๐,๐๐๐	๒๐๐,๐๐๐	๒๐๐,๐๐๐	เด็กนักเรียนได้เรียนรู้จากประสบการณ์จริง	กองการศึกษา

บัญชีรายละเอียดโครงการพัฒนาท้องถิ่น

แผนพัฒนาท้องถิ่น (พ.ศ. ๒๕๗๑ - ๒๕๗๕) เทศบาลตำบลแกดำ อำเภอแกดำ จังหวัดมหาสารคาม

๔. ประเด็นการพัฒนาด้านการศึกษา ศาสนา ศิลปวัฒนธรรมและนันทนาการและการส่งเสริมการท่องเที่ยว

ที่	โครงการ/กิจกรรม	วัตถุประสงค์	เป้าหมาย (ผลผลิตของโครงการ)	งบประมาณและที่มา					ผลที่คาดว่าจะได้รับ	หน่วยงานรับผิดชอบ
				๒๕๗๑	๒๕๗๒	๒๕๗๓	๒๕๗๔	๒๕๗๕		
๗	โครงการปฐมนิเทศและประชุมผู้ปกครองเด็กนักเรียนศูนย์พัฒนาเด็กเล็ก	เพื่อสร้างความเข้าใจอันดีระหว่างครูและผู้ปกครองก่อนเปิดเรียน	ผู้ปกครองเด็กนักเรียนที่เข้าเรียนใหม่	๑๕,๐๐๐	๑๕,๐๐๐	๑๕,๐๐๐	๑๕,๐๐๐	๑๕,๐๐๐	ผู้ปกครองมีความเข้าใจกับครูก่อนที่จะนำเด็กมาโรงเรียน	กองการศึกษา
๘	โครงการประชาชนแกดำรู้จักอาเซียน	เพื่อเพิ่มความรู้ประชาชนเกี่ยวกับการเข้าสู่ประชาคมเศรษฐกิจอาเซียน	ประชาชนในเขตเทศบาลตำบลแกดำ และประชาชนทั่วไป	๒๐,๐๐๐	๒๐,๐๐๐	๒๐,๐๐๐	๑๐,๐๐๐	๑๐,๐๐๐	ประชาชนมีความรู้เพิ่มขึ้นในหลายๆด้าน	กองการศึกษา
๙	จัดตั้งศูนย์เรียนรู้ในชุมชนหรือห้องสมุดประชาชนเทศบาลตำบลแกดำ	เพื่อมีศูนย์การเรียนรู้อย่างกว้างขวางให้ประชาชนได้มาศึกษาความรู้เพิ่มเติมได้ตลอดเวลา	ประชาชนในเขตเทศบาลตำบลแกดำ และประชาชนทั่วไป	๑๐๐,๐๐๐	๑๐๐,๐๐๐	๑๐๐,๐๐๐	๑๐๐,๐๐๐	๑๐๐,๐๐๐	ประชาชนมีความรู้เพิ่มขึ้นในหลายๆด้าน	งานพัฒนาชุมชน
๑๐	โครงการพัฒนาคุณภาพจริยธรรมนักเรียน	เพื่อพัฒนาคุณธรรมจริยธรรมนักเรียน	นักเรียนมีคุณธรรมจริยธรรม	๓๐,๐๐๐	๓๐,๐๐๐	๓๐,๐๐๐	๓๐,๐๐๐	๓๐,๐๐๐	นักเรียนมีคุณธรรมจริยธรรมที่ดีงาม	เทศบาลตำบลแกดำโรงเรียนในเขตเทศบาลตำบลแกดำ
๑๑	โครงการจัดหาสื่อเพื่อสนับสนุนการจัดการเรียนรู้	เพื่อให้การจัดการเรียนการสอนมีคุณภาพ	นักเรียนมีผลสัมฤทธิ์ทางการเรียนดีขึ้น	๙๐,๐๐๐	๙๐,๐๐๐	๙๐,๐๐๐	๙๐,๐๐๐	๙๐,๐๐๐	การจัดการเรียนการสอนมีคุณภาพ	เทศบาลตำบลแกดำโรงเรียนในเขตเทศบาลตำบลแกดำ
๑๒	โครงการสนับสนุนกิจกรรมร่วมกับชุมชน	เพื่อร่วมกิจกรรมกับชุมชน	โรงเรียนได้เข้าร่วมกิจกรรมกับชุมชน	๖๐,๐๐๐	๖๐,๐๐๐	๖๐,๐๐๐	๖๐,๐๐๐	๖๐,๐๐๐	นักเรียนและชุมชนได้มีส่วนร่วมในการดำเนินกิจกรรม เกิดความเข้าใจอันดี	เทศบาลตำบลแกดำโรงเรียนในเขตเทศบาลตำบลแกดำ

บัญชีรายละเอียดโครงการพัฒนาท้องถิ่น

แผนพัฒนาท้องถิ่น (พ.ศ. ๒๕๗๑ - ๒๕๗๕) เทศบาลตำบลแกดำ อำเภอแกดำ จังหวัดมหาสารคาม

๔. ประเด็นการพัฒนาด้านการศึกษา ศาสนา ศิลปวัฒนธรรมและนันทนาการและการส่งเสริมการท่องเที่ยว

ที่	โครงการ/กิจกรรม	วัตถุประสงค์	เป้าหมาย (ผลผลิตของโครงการ)	งบประมาณและที่มา					ผลที่คาดว่าจะได้รับ	หน่วยงานรับผิดชอบ
				๒๕๗๑	๒๕๗๒	๒๕๗๓	๒๕๗๔	๒๕๗๕		
๑๓	โครงการจัดทำสนามเด็กเล่น	เพื่อจัดหาสนามเด็กเล่น	โรงเรียนในเขตเทศบาลตำบลแกดำมีสนามเด็กเล่น	๓๐๐,๐๐๐	๓๐๐,๐๐๐	๓๐๐,๐๐๐	๓๐๐,๐๐๐	๓๐๐,๐๐๐	นักเรียนได้เล่นเครื่องเล่น	เทศบาลตำบลแกดำโรงเรียนในเขตเทศบาลตำบลแกดำ
๑๔	โครงการจัดกิจกรรมเรียนรู้ตามหลักเศรษฐกิจพอเพียง	เพื่อจัดการเรียนรู้ตามหลักเศรษฐกิจพอเพียง	นักเรียนในเขตเทศบาลตำบลแกดำทุกคนได้เข้าร่วมกิจกรรมเศรษฐกิจพอเพียง	๓๐,๐๐๐	๓๐,๐๐๐	๓๐,๐๐๐	๓๐,๐๐๐	๓๐,๐๐๐	นักเรียนนำความรู้ไปใช้ในชีวิตประจำวัน	เทศบาลตำบลแกดำโรงเรียนในเขตเทศบาล
๑๕	อุดหนุนโครงการอาหารกลางวันโรงเรียนอนุบาลแกดำ	เพื่ออุดหนุนเด็กนักเรียนโรงเรียนในเขตเทศบาลตำบแกดำให้ได้รับอาหารกลางวัน	โรงเรียนอนุบาลแกดำ	๓๕๐,๐๐๐	๓๕๐,๐๐๐	๓๕๐,๐๐๐	๓๕๐,๐๐๐	๓๕๐,๐๐๐	นักเรียนได้รับอาหารกลางวันครบถ้วน	กองการศึกษา
๑๖	อุดหนุนโครงการอาหารกลางวันโรงเรียนหัวขัวโพธิ์ศรี	เพื่ออุดหนุนเด็กนักเรียนโรงเรียนในเขตเทศบาลตำบแกดำให้ได้รับอาหารกลางวัน	โรงเรียนหัวขัวโพธิ์ศรี	๒๐๐,๐๐๐	๒๐๐,๐๐๐	๒๐๐,๐๐๐	๒๐๐,๐๐๐	๒๐๐,๐๐๐	นักเรียนได้รับอาหารกลางวันครบถ้วน	กองการศึกษา
๑๗	อุดหนุนโครงการอาหารกลางวันโรงเรียนชุมชนหมากค่า	เพื่ออุดหนุนเด็กนักเรียนโรงเรียนในเขตเทศบาลตำบแกดำให้ได้รับอาหารกลางวัน	โรงเรียนชุมชนหมากค่า	๑๐๐,๐๐๐	๑๐,๐๐๐	๒๐,๐๐๐	๒๐,๐๐๐	๒๐,๐๐๐	นักเรียนได้รับอาหารกลางวันครบถ้วน	กองการศึกษา
๑๘	อุดหนุนงบประมาณการศึกษาโรงเรียนในเขตเทศบาลตำบลแกดำ	เพื่ออุดหนุนโรงเรียนในเขตพื้นที่เทศบาลตำบลแกดำ ในการพัฒนาด้านการศึกษา	โรงเรียนชุมชนหมากค่า โรงเรียนอนุบาลแกดำ โรงเรียนบ้านหัวขัวโพธิ์ศรี	๑๕๐,๐๐๐	๑๕๐,๐๐๐	๑๕๐,๐๐๐	๑๕๐,๐๐๐	๑๕๐,๐๐๐	นักเรียนมีพัฒนาการด้านการเรียนเพิ่มมากขึ้น	กองการศึกษา
๑๙	โครงการปรับปรุงซ่อมแซมอาคารศูนย์พัฒนาเด็กเล็กเทศบาลตำบลแกดำ และอาคารศูนย์พัฒนาเด็กเล็กวัดดาวดึงษ์แกดำ	เพื่อปรับปรุงซ่อมแซม อาคารศูนย์พัฒนาเด็กเล็กในสังกัดเทศบาลตำบลแกดำ	ศูนย์พัฒนาเด็กเล็กในเขตเทศบาลตำบลแกดำ	๓๐๐,๐๐๐	๓๐๐,๐๐๐	๓๐๐,๐๐๐	๓๐๐,๐๐๐	๓๐๐,๐๐๐	นักเรียนได้รับอาหารกลางวันครบถ้วน	กองช่าง/กองการศึกษา

บัญชีรายละเอียดโครงการพัฒนาท้องถิ่น

แผนพัฒนาท้องถิ่น (พ.ศ. ๒๕๗๑ - ๒๕๗๕) เทศบาลตำบลแกดำ อำเภอแกดำ จังหวัดมหาสารคาม

๔. ประเด็นการพัฒนาด้านการศึกษา ศาสนา ศิลปวัฒนธรรมและนันทนาการและการส่งเสริมการท่องเที่ยว

ที่	โครงการ/กิจกรรม	วัตถุประสงค์	เป้าหมาย (ผลผลิตของโครงการ)	งบประมาณและที่มา					ผลที่คาดว่าจะได้รับ	หน่วยงานรับผิดชอบ
				๒๕๗๑	๒๕๗๒	๒๕๗๓	๒๕๗๔	๒๕๗๕		
๒๐	โครงการติดตั้งอินเตอร์เน็ตหมู่บ้าน	เพื่อขยายพื้นที่ในการให้บริการอินเตอร์เน็ต	ติดตั้งระบบอินเตอร์เน็ต ทั้ง ๑๐ หมู่บ้านในเขตเทศบาลตำบลแกดำ หมู่บ้านละ ๕ จุด	๑๕๐,๐๐๐	๑๕๐,๐๐๐	๑๕๐,๐๐๐	๑๕๐,๐๐๐	๑๕๐,๐๐๐	ประชาชนมีความรู้เพิ่มมากขึ้น สามารถบริการประชาชนให้รับรู้ข่าวสารอย่างทั่วถึงได้	กองการศึกษา
๒๑	โครงการเฉลิมพระเกียรติ พระบาทสมเด็จพระปรเมนทรรามาธิบดีศรีสินทรมหาวชิราลงกรณ มหิศรภูมิพลราชวรางกูร กิติสิริสมบูรณอดุลยเดช สยามินทราธิเบศรราชวโรดม บรมนาถบพิตร พระวชิรเกล้าเจ้าอยู่หัว	เพื่อให้ประชาชนทุกหมู่เหล่าร่วมกันจงรักภักดีและน้อมรำลึกถึงพระมหากรุณาธิคุณของสมเด็จพระเจ้าอยู่หัวมหาวชิรลงกรณ์บดินทรเทพยวรางกูร	การจัดงานเฉลิมพระเกียรติเนื่องในวโรกาสคล้ายวันพระราชสมภพพระบาทสมเด็จพระปรเมนทรรามาธิบดีศรีสินทรมหาวชิราลงกรณ มหิศรภูมิพลราชวรางกูร กิติสิริสมบูรณอดุลยเดช สยามินทราธิเบศรราชวโรดม บรมนาถบพิตร พระวชิรเกล้าเจ้าอยู่หัว๒๘ กรกฎาคม ของทุกปี	๑๐๐,๐๐๐	๑๐๐,๐๐๐	๑๐๐,๐๐๐	๑๐๐,๐๐๐	๑๐๐,๐๐๐	พสกนิกรทุกหมู่เหล่าได้มีโอกาสร่วมใจกันน้อมนำในพระมหากรุณาธิคุณและแสดงออกถึงความจงรักภักดี	สำนักปลัด
๒๒	โครงการจัดงานวันสำคัญของชาติไทย "๕ ธันวาคม"	เพื่อให้ประชาชนทุกหมู่เหล่าร่วมกันจงรักภักดีและน้อมรำลึกถึงพระมหากรุณาธิคุณของพระบาทสมเด็จพระปรมินทรมหาภูมิพลอดุลยเดช มหิตลาธิเบศรรามาธิบดี จักรีนฤบดินทร สยามินทราธิราช บรมนาถบพิตร	การจัดงานเฉิมพระเกียรติ ให้ประชาชนทุกหมู่เหล่าแสดงออกถึงความจงรักภักน้อมรำลึกถุงพระมหากรุณาธิคุณ พระบาทสมเด็จพระปรมินทรมหาภูมิพลอดุลยเดช มหิตลาธิเบศรรามาธิบดี จักรีนฤบดินทร สยามินทราธิราช บรมนาถบพิตร	๒๐,๐๐๐	๒๐,๐๐๐	๒๐,๐๐๐	๒๐,๐๐๐	๒๐,๐๐๐	พสกนิกรทุกหมู่เหล่าได้มีโอกาสร่วมใจกันน้อมนำในพระมหากรุณาธิคุณและแสดงออกถึงความจงรักภักดี	สำนักปลัด
๒๓	โครงการจัดงานวันสำคัญของชาติไทย "๑๓ ตุลาคม"	เพื่อการจัดงานวันสำคัญของชาติไทย "๑๓ ตุลาคม" เป็นวันคล้ายวันสวรรคตของพระบาทสมเด็จพระปรมินทรมหาภูมิพลอดุลยเดช มหิตลาธิเบศรรามาธิบดี จักรีนฤบดินทร สยามินทราธิราช บรมนาถบพิตร	การจัดงานวันคล้ายวันสววคคตของพระบาทสมเด็จพระปรมินทรมหาภูมิพลอดุลยเดช มหิตลาธิเบศรรามาธิบดี จักรีนฤบดินทร สยามินทราธิราช บรมนาถบพิตร	๒๐,๐๐๐	๒๐,๐๐๐	๒๐,๐๐๐	๒๐,๐๐๐	๒๐,๐๐๐	พสกนิกรทุกหมู่เหล่าได้มีโอกาสร่วมใจกันน้อมนำในพระมหากรุณาธิคุณและแสดงออกถึงความจงรักภักดี	สำนักปลัด

บัญชีรายละเอียดโครงการพัฒนาท้องถิ่น

แผนพัฒนาท้องถิ่น (พ.ศ. ๒๕๗๑ - ๒๕๗๕) เทศบาลตำบลแกดำ อำเภอแกดำ จังหวัดมหาสารคาม

๔. ประเด็นการพัฒนาด้านการศึกษา ศาสนา ศิลปวัฒนธรรมและนันทนาการและการส่งเสริมการท่องเที่ยว

ที่	โครงการ/กิจกรรม	วัตถุประสงค์	เป้าหมาย (ผลผลิตของโครงการ)	งบประมาณและที่มา					ผลที่คาดว่าจะได้รับ	หน่วยงานรับผิดชอบ
				๒๕๗๑	๒๕๗๒	๒๕๗๓	๒๕๗๔	๒๕๗๕		
๒๔	โครงการจัดงานวันปิยมหาราช	พื่อให้ประชาชนทุกหมู่เหล่าร่วมกันจงรักภักดี และน้อมรำลึกถึงพระมหากรุณาธิคุณของสมเด็จพระปรมินทรมหาจุฬาลงกรณ์พระจุลจอมเกล้าเจ้าอยู่หัว รัชกาลที่ ๕	การจัดงานเฉลิมพระเกียรติพระบาทสมเด็จพระปรมินทรมหาจุฬาลงกรณ์พระจุลจอมเกล้าเจ้าอยู่หัว รัชกาลที่๕ ให้ประชาชนทุกหมู่เหล้าแสดงออกถึงความจงรักภักดี	๒๐,๐๐๐	๒๐,๐๐๐	๒๐,๐๐๐	๒๐,๐๐๐	๒๐,๐๐๐	พสกนิกรทุกหมู่เหล่าได้มีโอกาสร่วมใจกันน้อมนำในพระมหากรุณาธิคุณและแสดงออกถึงความจงรักภักดี	สำนักปลัด
๒๕	โครงการพัฒนาเทศบาลตำบลแกดำสู่เทศบาลดิจิทัล	เพื่อเพิ่มช่องทางการบริการประชาชนได้เรวดเร็วขึ้นเพื่อเป็นการประชาสัมพันธีการดำเนินงานของเทศบาลตำบลแกดำอย่างแพร่หลายเพื่อขับเคลื่อนนโยบายของรัฐบาลที่ต้องการให้ประเทศไทยสู่ไทยแลนด์ ๔.๐	จำนวน ๑ โครงการ	๑๐๐,๐๐๐	๑๐๐,๐๐๐	๑๐๐,๐๐๐	๑๐๐,๐๐๐	๑๐๐,๐๐๐	ประชาชนได้รับความสะดวกรวดเร็วในการเข้ามารับบริการติดต่อราชการเทศบาลตำบลแกดำ	สำนักปลัด
๒๖	โครงการจัดงานเฉลิมพระเกียรติพระบาทสมเด็จพระเจ้าอยู่หัวพระบรมราชินีและพระบรมวงศานุวงศ์	เพื่อจัดงานเฉลิมพระเกียรติพระบาทสมเด็จพระเจ้าอยู่หัว พระบรมราชินีและพระบรมวงศานุวงศ์ให้ประชาชนได้สำนึกในพระมหากรุณาธิคุณ	การจัดงานเฉลิมพระเกียรติพระบามสมเด็จพระเจ้าอยู่หัวพระบรมราชินีและพระบรมวงศานุวงศ์	๑๐๐,๐๐๐	๑๐๐,๐๐๐	๑๐๐,๐๐๐	๑๐๐,๐๐๐	๑๐๐,๐๐๐	ประชาชนได้มีโอกาสร่วมงานและแสดงออกถึงความจงรักภักดี	สำนักปลัด
๒๗	โครงการเฉลิมพระเกียรติฯ สมเด็จพระนางเจ้าสิริกิติ์ พระบรมราชินีนาถ พระบรมราชชนนีพันปีหลวง (๑๒ สิงหาคม)	เพื่อให้ประชาชนทุกหมู่เหล่าร่วมกันจงรักภักดีและน้อมรำลึกถึงพระมหากรุณาธิคุณของสมเด็จพระนางเจ้าสิริกิติ์ พระบรมราชินีนาถ พระบรมราชชนนีพันปีหลวง	การจัดงานเฉลิมพระเกียรติให้ประชาชนทุกหมู่เหล่าแสดงออกถึงความจงรักภักดีและการการจัดกิจกรรมต่างๆ	๑๐๐,๐๐๐	๑๐๐,๐๐๐	๑๐๐,๐๐๐	๑๐๐,๐๐๐	๑๐๐,๐๐๐	พสกนิกรทุกหมู่เหล่าได้มีโอกาสร่วมใจกันน้อมรำลึกในพระมหากรุณาธิคุณและแสดงออกถึงความจงรักภักดี	สำนักปลัด

บัญชีรายละเอียดโครงการพัฒนาท้องถิ่น

แผนพัฒนาท้องถิ่น (พ.ศ. ๒๕๗๑ - ๒๕๗๕) เทศบาลตำบลแกดำ อำเภอแกดำ จังหวัดมหาสารคาม

๔. ประเด็นการพัฒนาด้านการศึกษา ศาสนา ศิลปวัฒนธรรมและนันทนาการและการส่งเสริมการท่องเที่ยว

ที่	โครงการ/กิจกรรม	วัตถุประสงค์	เป้าหมาย (ผลผลิตของโครงการ)	งบประมาณและที่มา					ผลที่คาดว่าจะได้รับ	หน่วยงานรับผิดชอบ
				๒๕๗๑	๒๕๗๒	๒๕๗๓	๒๕๗๔	๒๕๗๕		
๒๘	โครงการเฉลิมพระเกียรติฯ สมเด็จพระนางเจ้าสุทิดา พัชรสุธาพิมลลักษณ พระบรมราชินี เนื่องในวันคล้ายวันเสด็จพระราชสมภพ ๓ มิถุนายน	เพื่อให้ประชาชนทุกหมู่เหล่าร่วมกันเฉลิมพระเกียรติฯ สมเด็จพระนางเจ้าสุทิดา พัชรสุธาพิมลลักษณ พระบรมราชินี เนื่องในวันคล้ายวันเสด็จพระราชสมภพ ๓ มิถุนายน	การจัดงานเฉลิมพระเกียรติให้ประชาชนทุกหมู่เหล่าร่วมกันจัดกิจกรรมต่างๆ	๑๐,๐๐๐	๑๐,๐๐๐	๑๐,๐๐๐	๑๐,๐๐๐	๑๐,๐๐๐	พสกนิกรทุกหมู่เหล่าได้มีโอกาสร่วมใจกันแสดงออกถึงความจงรักภักดี	สำนักปลัด
๓๐	การจัดงานรัฐพิธีและราชพิธีต่างๆ	เพื่อส่งเสริมให้บุคลากรและประชาชนตระหนักถึงความสำคัญกับกิจกรรมวันสำคัญต่างๆ	จัดกิจกรรมวันสำคัญและงานรัฐพิธี	๕๐,๐๐๐	๕๐,๐๐๐	๕๐,๐๐๐	๕๐,๐๐๐	๕๐,๐๐๐	ได้ตระหนักถึงงานสำคัญทั้งงานรัฐพิธีและราชพิธี	สำนักปลัด กองการศึกษา
๓๑	โครงการประเพณีทำบุญตักบาตรต้อนรับปีใหม่	เพื่อให้ประชาชนได้เล็งเห็นความสำคัญของวันสำคัญ ประเพณีต่างๆสืบไป	ประชาชนเข้าร่วม ทั้ง ๑๐ หมู่บ้าน	๒๐,๐๐๐	๒๐,๐๐๐	๒๐,๐๐๐	๒๐,๐๐๐	๒๐,๐๐๐	ประชาชนปฏิบัติตามวันสำคัญประเพณีต่างๆ ประจำ สืบไป	กองการศึกษา
๓๒	โครงการประเพณีลอยกระทง	เพื่อให้ประชาชนได้เล็งเห็นความสำคัญของวันสำคัญ ประเพณีต่างๆสืบไป	ประชาชนเข้าร่วม ทั้ง ๑๐ หมู่บ้าน และบูรณาการร่วมกับหน่วยงานอื่นๆ	๓๐๐,๐๐๐	๓๐๐,๐๐๐	๓๐๐,๐๐๐	๓๐๐,๐๐๐	๓๐๐,๐๐๐	ประชาชนปฏิบัติตามวันสำคัญประเพณีต่างๆ ประจำ สืบไป	กองการศึกษา
๓๓	โครงการประเพณีสงกรานต์	เพื่อให้ประชาชนได้เล็งเห็นความสำคัญของวันสำคัญ ประเพณีต่างๆสืบไป	ประชาชนเข้าร่วม ทั้ง ๑๐ หมู่บ้าน	๑๐๐,๐๐๐	๑๐๐,๐๐๐	๑๐๐,๐๐๐	๑๐๐,๐๐๐	๑๐๐,๐๐๐	ประชาชนปฏิบัติตามวันสำคัญประเพณีต่างๆ ประจำ สืบไป	กองการศึกษา
๓๔	โครงการประเพณีบุญบั้งไฟ	เพื่อให้ประชาชนได้เล็งเห็นความสำคัญของวันสำคัญ ประเพณีต่างๆสืบไป	ประชาชนเข้าร่วม ทั้ง ๑๐ หมู่บ้าน และบูรณาการร่วมกับหน่วยงานอื่นๆ	๙๐๐,๐๐๐	๙๐๐,๐๐๐	๙๐๐,๐๐๐	๙๐๐,๐๐๐	๙๐๐,๐๐๐	ประชาชนปฏิบัติตามวันสำคัญประเพณีต่างๆ ประจำ สืบไป	กองการศึกษา
๓๕	โครงการจัดกิจกรรมวันเด็กแห่งชาติ	เพื่อจัดกิจกรรมวันเด็กแห่งชาติ ให้เด็กเกิดความคิดสร้างสรรค์	ประชาชนเข้าร่วม ทั้ง ๑๐ หมู่บ้าน และบูรณาการร่วมกับหน่วยงานอื่นๆ	๑๐๐,๐๐๐	๑๐๐,๐๐๐	๑๐๐,๐๐๐	๑๐๐,๐๐๐	๑๐๐,๐๐๐	เด็กได้ใช้ความสามารถในกิจกรรมวันเด็กแห่งชาติ	กองการศึกษา

บัญชีรายละเอียดโครงการพัฒนาท้องถิ่น

แผนพัฒนาท้องถิ่น (พ.ศ. ๒๕๗๑ - ๒๕๗๕) เทศบาลตำบลแกดำ อำเภอแกดำ จังหวัดมหาสารคาม

๔. ประเด็นการพัฒนาด้านการศึกษา ศาสนา ศิลปวัฒนธรรมและนันทนาการและการส่งเสริมการท่องเที่ยว

ที่	โครงการ/กิจกรรม	วัตถุประสงค์	เป้าหมาย (ผลผลิตของโครงการ)	งบประมาณและที่มา					ผลที่คาดว่าจะได้รับ	หน่วยงานรับผิดชอบ
				๒๕๗๑	๒๕๗๒	๒๕๗๓	๒๕๗๔	๒๕๗๕		
๓๖	โครงการวันสตรีไทย	เพื่อให้ประชาชนได้เล็งเห็นความสำคัญของวันสำคัญ ประเพณีต่างๆสืบไป	จำนวน ๑ โครงการ	๓๐,๐๐๐	๓๐,๐๐๐	๓๐,๐๐๐	๓๐,๐๐๐	๓๐,๐๐๐	ประชาชนปฏิบัติตามวันสำคัญประเพณีต่างๆ ประจำ สืบไป	กอง การศึกษา
๓๗	โครงการวันแม่แห่งชาติ	เพื่อให้ประชาชนได้เล็งเห็นความสำคัญของวันสำคัญ ประเพณีต่างๆสืบไป	จำนวน ๑ โครงการ	๒๐,๐๐๐	๒๐,๐๐๐	๒๐,๐๐๐	๒๐,๐๐๐	๒๐,๐๐๐	ประชาชนปฏิบัติตามวันสำคัญประเพณีต่างๆ ประจำ สืบไป	กอง การศึกษา
๓๘	อุดหนุนโครงการงานประเพณีกบใหญ่แกดำ	เพื่ออุดหนุนองค์กรปกครองส่วนท้องถิ่นในเขตอำเภอแกดำ เพื่อสืบทอดประเพณี	เพื่ออุดหนุน อปทง ในเขตอำเภอแกดำ ในการสืบสานประเพณี	๓๐,๐๐๐	๓๐,๐๐๐	๓๐,๐๐๐	๓๐,๐๐๐	๓๐,๐๐๐	ประชาชนได้ร่วมงานประเพณี และสืบทอดประเพณีของอำเภอแกดำ	กอง การศึกษา
๓๙	โครงการแข่งขันกีฬาเทศบาลสัมพันธ์เชื่อมความสัมพันธ์ไมตรี	เชื่อมความสัมพันธ์ไมตรีระหว่างเทศบาลในเขตจังหวัดมหาสารคาม เป็นการสร้างความสามัคคี	เทศบาลตำบล , เมือง ในเขตพื้นที่จังหวัดมหาสารคาม	๖๐,๐๐๐	๖๐,๐๐๐	๖๐,๐๐๐	๖๐,๐๐๐	๖๐,๐๐๐	เทศบาลในเขตมหาสารคามมีความสัมพันธไมตรีที่ดีต่อกัน	กอง การศึกษา
๔๐	โครงการจัดซื้ออุปกรณ์กีฬาให้แก่หมู่บ้าน/ชุมชนในเขตเทศบาลตำบลแกดำ	เพื่อส่งเสริมการออกกำลังกาย แก่คนในชุมชน	ประชาชนในเขตเทศบาลตำบลแกดำ	๕๐,๐๐๐	๕๐,๐๐๐	๕๐,๐๐๐	๕๐,๐๐๐	๕๐,๐๐๐	เด็ก,เยาวชน,ประชาชนสนใจกีฬาเพิ่มมากขึ้นและห่างไกลจากยาเสพติด	กอง การศึกษา
๔๑	โครงการแข่งขันกีฬาส่วนราชการเพื่อเชื่อมความสัมพันธไมตรี	เพื่อให้หน่วยงานราชการแต่ละหน่วยงานได้พบปะกันและออกกำลังกายร่วมกัน	ส่วนราชการในอำเภอแกดำ	๘๐,๐๐๐	๘๐,๐๐๐	๘๐,๐๐๐	๘๐,๐๐๐	๘๐,๐๐๐	ส่วนราชการมีการได้พบปะประสานงานได้ดียิ่งขึ้น	กอง การศึกษา

บัญชีรายละเอียดโครงการพัฒนาท้องถิ่น

แผนพัฒนาท้องถิ่น (พ.ศ. ๒๕๗๑ - ๒๕๗๕) เทศบาลตำบลแกดำ อำเภอแกดำ จังหวัดมหาสารคาม

๔. ประเด็นการพัฒนาด้านการศึกษา ศาสนา ศิลปวัฒนธรรมและนันทนาการและการส่งเสริมการท่องเที่ยว

ที่	โครงการ/กิจกรรม	วัตถุประสงค์	เป้าหมาย (ผลผลิตของโครงการ)	งบประมาณและที่มา					ผลที่คาดว่าจะได้รับ	หน่วยงานรับผิดชอบ
				๒๕๗๑	๒๕๗๒	๒๕๗๓	๒๕๗๔	๒๕๗๕		
๔๒	จัดซื้อเครื่องออกกำลังกายสนาม	เพื่อให้ราษฎรได้มีอุปกรณ์กีฬาในการออกกำลังกาย	เด็ก,เยาวชน,ประชาชนในเขตเทศบาล	๒๐๐,๐๐๐	๒๐๐,๐๐๐	๒๐๐,๐๐๐	๒๐๐,๐๐๐	๒๐,๐๐๐	ประชาชนมีเครื่องเล่นสนามใช้ในการออกกำลังกาย	กองช่าง
๔๓	โครงการแข่งขันกีฬาชาวคุ้ม	เพื่อส่งเสริมการออกกำลังกาย เพื่อเกิดความรักความสามัคคีในชุมชน	ประชาชน ทั้ง ๑๐ หมู่บ้าน	๓๐๐,๐๐๐	๓๐๐,๐๐๐	๓๐๐,๐๐๐	๓๐๐,๐๐๐	๓๐๐,๐๐๐	ประชาชนได้ออกกำลังกายและประชาชนเกิดความสามัคคีเพิ่มมากขึ้นในชุมชน	กองการศึกษา
๔๔	โครงการก่อสร้างลานกีฬา สนามเด็กเล่นพร้อมเครื่องออกกำลังกาย เทศบาลตำบลแกดำ	เพื่อก่อสร้างลานกีฬาสนามเด็กเล่นพร้อมเครื่องออกกำลังกายเพื่อประชาชนใช้เป็นที่ออกกำลังกาย	ก่อสร้างลานคอนกรีต ลานกีฬาพร้อมติดตั้งไฟ สปอร์ตไลท์ติดตั้งเครื่องออกกำลังกาย และสนามเด็กเล่น ตามขนาดมาตรฐานของสนามกีฬา	๒,๐๐๐,๐๐๐		๒,๐๐๐,๐๐๐			ประชาชนในเขตมีสุขภาพแข็งแรง เด็กและเยาวชนใช้เวลาว่างให้เป็นประโยชน์ เพื่อเป็นสถานที่พักผ่อนหย่อนใจของประชาชน	กองช่าง
๔๕	ค่าใช้จ่ายในการจัดซื้ออาหารเสริม (นม) ให้แก่เด็กเล็ก/เด็กนักเรียนของสถานศึกษาในสังกัดเทศบาลตำบลแกดำ และสถานศึกษาในสังกัดสำนักงานคณะกรรมการการศึกษาขั้นพื้นฐานในพื้นที่เทศบาลตำบลแกดำ	เพื่อจัดซื้ออาหารเสริม(นม) ให้แก่เด็กเล็ก/เด็กนักเรียนของสถานศึกษาในสังกัดเทศบาลตำบลแกดำ และสถานศึกษาในสังกัดสำนักงานคณะกรรมการการศึกษาขั้นพื้นฐานในพื้นที่เทศบาลตำบลแกดำ	โรงเรียนในสังกัด สพฐ. ในเขตพื้นที่เทศบาลตำบลแกดำ และศูนย์พัฒนาเด็กเล็กสังกัดเทศบาลตำบลแกดำ	๘๐๐,๐๐๐	๘๐๐,๐๐๐	๘๐๐,๐๐๐	๘๐๐,๐๐๐	๘๐๐,๐๐๐	นักเรียนในพื้นที่ และเด็กนักเรียนศูนย์พัฒนาเด็กเล็กในสังกัดสุขภาพแข็งแรงสมวัย	กองการศึกษา
๔๖	จัดซื้อรถโดยสาร (รถตู้) ขนาด ๑๒ ที่นั่ง	เพื่อใช้งานของกองการศึกษา เช่น ใช้รับ-ส่งนักเรียนในสังกัด ศูนย์พัฒนาเด็กเล็ก หรือใช้ปฏิบัติภารกิจด้านการศึกษาและกิจกรรมของเทศบาล	จัดซื้อรถโดยสาร (รถตู้) ขนาด ๑๒ ที่นั่ง จำนวน ๑ คัน มีปริมาตรกระบอกสูบ ไม่น้อยว่า ๒,๔๐๐ ซีซี หรือกำลังเครื่องยนต์สูงสุดไม่ต่ำกว่า ๙๐ กิโลวัตต์		๑,๔๐๐,๐๐๐			๑,๔๐๐,๐๐๐		กองการศึกษา
รวม	๔๖			๘,๔๕๕,๐๐๐	๗,๗๖๕,๐๐๐	๘,๔๗๕,๐๐๐	๖,๔๖๕,๐๐๐	๘,๑๓๕,๐๐๐		

บัญชีรายละเอียดโครงการพัฒนาท้องถิ่น

แผนพัฒนาท้องถิ่น (พ.ศ. ๒๕๗๑ - ๒๕๗๕) เทศบาลตำบลแกดำ อำเภอแกดำ จังหวัดมหาสารคาม

๕. ประเด็นการพัฒนาด้านการบริหารจัดการกิจการบ้านเมืองที่ดี และการเสริมสร้างประสิทธิภาพองค์กร

ที่	โครงการ/กิจกรรม	วัตถุประสงค์	เป้าหมาย (ผลผลิตของโครงการ)	งบประมาณและที่มา					ผลที่คาดว่าจะได้รับ	หน่วยงานรับผิดชอบ
				๒๕๗๑	๒๕๗๒	๒๕๗๓	๒๕๗๔	๒๕๗๕		
๑	โครงการเทศบาลตำบล แกดำเคลื่อนที่	เพื่อออกเยี่ยมเยียนประชาชน รวมไปถึงการบริการประชาชนในด้านต่างๆ ในเขตพื้นที่เทศบาลตำบลแกดำ	ประชาชนทุกหมู่บ้าน ทั้ง ๑๐ หมู่บ้าน	๕๐,๐๐๐	๕๐,๐๐๐	๕๐,๐๐๐	๕๐,๐๐๐	๕๐,๐๐๐	เพื่อออกเยี่ยมเยียนประชาชน และบริการประชาชน	งานพัฒนาชุมชน
๒	โครงการสนับสนุนการมีส่วนร่วมของประชาชนในการประชุมประชาคมเพื่อจัดทำแผนพัฒนาเทศบาลตำบลแกดำ	เพื่อประชุมประชาคมจัดทำแผนพัฒนาเทศบาลตำบลแกดำ	การจัดประชุมประชาคมหมู่บ้าน,ตำบล,ท้องถิ่น, คณะกรรมการจัดทำแผนพัฒนา ในการจัดทำ/เพิ่มเติม/เปลี่ยนแปลงแผนตามระเบียบฯ	๒๐,๐๐๐	๒๐,๐๐๐	๒๐,๐๐๐	๒๐,๐๐๐	๒๐,๐๐๐	กระบวนการจัดทำแผนพัฒนาท้องถิ่นครบถ้วน ตอบสนองความต้องการของประชาชน	สำนักปลัดฯ
๓	โครงการติดตามและประเมินผลแผนพัฒนาเทศบาลตำบลแกดำ	เพื่อติดตามประเมินผลแผนพัฒนาเทศบาลตำบลแกดำ	คณะกรรมการติดตามประเมินผลแผนฯ ประเมินเขตเทศบาลตำบลแกดำ	๓๐,๐๐๐	๓๐,๐๐๐	๓๐,๐๐๐	๓๐,๐๐๐	๓๐,๐๐๐	แผนพัฒนาเทศบาลมีประสิทธิภาพและคลอบคลุม	สำนักปลัดฯ
๔	โครงการปรับปรุงแผนที่จัดเก็บภาษี	เพื่อสนับสนุนโครงการปรับปรุงการจัดเก็บภาษี	ภายในเขตเทศบาล	๒๐,๐๐๐	๒๐,๐๐๐	๒๐,๐๐๐	๒๐,๐๐๐	๒๐,๐๐๐	เก็บภาษีได้เพิ่มขึ้น	กองคลัง
๕	โครงการพัฒนาศักยภาพของบุคลากรด้านงานคลัง	เพื่อพัฒนาศักยภาพของบุคลากรด้านงานคลัง	บุคลากรกองคลัง และผู้ที่รับผิดชอบหรือที่ได้รับมอบหมายด้านงานคลัง	๓๐,๐๐๐	๓๐,๐๐๐	๓๐,๐๐๐	๓๐,๐๐๐	๓๐,๐๐๐	ระบบงานด้านงานคลังสามารถพัฒนาระบบการปฏิบัติงานได้รวดเร็วแม่นยำขึ้น	กองคลัง
๖	โครงการอบรมให้ความรู้เรื่องภาษีท้องถิ่น	ประชาชนมีความรู้เรื่องภาษีการชำระภาษี	ภายในเขตเทศบาล	๑๐,๐๐๐	๑๐,๐๐๐	๑๐,๐๐๐	๑๐,๐๐๐	๑๐,๐๐๐	เก็บภาษีได้เพิ่มขึ้น	กองคลัง

บัญชีรายละเอียดโครงการพัฒนาท้องถิ่น

แผนพัฒนาท้องถิ่น (พ.ศ. ๒๕๗๑ - ๒๕๗๕) เทศบาลตำบลแกดำ อำเภอแกดำ จังหวัดมหาสารคาม

๕. ประเด็นการพัฒนาด้านการบริหารจัดการกิจการบ้านเมืองที่ดี และการเสริมสร้างประสิทธิภาพองค์กร

ที่	โครงการ/กิจกรรม	วัตถุประสงค์	เป้าหมาย (ผลผลิตของโครงการ)	งบประมาณและที่มา					ผลที่คาดว่าจะได้รับ	หน่วยงานรับผิดชอบ
				๒๕๗๑	๒๕๗๒	๒๕๗๓	๒๕๗๔	๒๕๗๕		
๗	โครงการจัดกิจกรรม "วันท้องถิ่นไทย"	เพื่อรำลึกถึงการจัดตั้งองค์กรปกครองส่วนท้องถิ่น	จัดกิจกรรมวันท้องถิ่นไทย วันที่ ๑๘ มีนาคม	๒๐,๐๐๐	๒๐,๐๐๐	๒๐,๐๐๐	๒๐,๐๐๐	๒๐,๐๐๐	ประชาชนเข้าใจบทบาทหน้าที่ขององค์กรปกครองส่วนท้องถิ่น	สำนักปลัดฯ
๘	โครงการจัดกิจกรรม"วันเทศบาล"	เพื่อรำลึกถึงการจัดตั้งเทศบาลและสร้างความเข้าใจในบทบาทหน้าที่ของเทศบาลตำบล	จัดกิจกรรมวันเทศบาล ในวันที่ ๒๔ เมษายน	๒๐,๐๐๐	๒๐,๐๐๐	๒๐,๐๐๐	๒๐,๐๐๐	๒๐,๐๐๐	ประชาชนเข้าใจบทบาทหน้าที่ของเทศบาลในการพัฒนาท้องถิ่น	สำนักปลัดฯ
๙	โครงการรณรงค์การใช้สิทธิเลือกตั้งทุกระดับ	เพื่อสนับสนุนโครงการรณรงค์การใช้สิทธิเลือกตั้งทุกระดับ	ประชาชนในเขตเทศบาล	๕๐,๐๐๐	๕๐,๐๐๐	๕๐,๐๐๐	๕๐,๐๐๐	๕๐,๐๐๐	ประชาชนออกมาใช้สิทธิเลือกตั้งเพิ่มขึ้น	สำนักปลัดฯ
๑๐	ค่าใช้จ่ายในการเลือกตั้งผู้บริหารท้องถิ่นและสมาชิกท้องถิ่น	เพื่อจัดการการเลือกตั้งท้องถิ่น	จัดให้มีการเลือกตั้งผู้นำท้องถิ่นเมื่อครบวาระดำรงตำแหน่งหรือกรณีตำแหน่งว่าง		๕๐๐,๐๐๐	๕๐๐,๐๐๐	๕๐๐,๐๐๐	๕๐๐,๐๐๐	ส่งเสริมการกระจายอำนาจการปกครองท้องถิ่นและสการมีส่วนร่วมของประชาชนตามระบอบประชาธิปไตย	สำนักปลัดฯ
๑๑	โครงการฝึกอบรมเพื่อเพิ่มศักยภาพคณะผู้บริหาร,สมาชิกสภา,พนักงานเทศบาล,พนักงานจ้าง,ลูกจ้างเทศบาลตำบลแกดำ	โครงการฝึกอบรมเพื่อเพิ่มศักยภาพคณะผู้บริหาร, สมาชิกสภา,พนักงานเทศบาล,พนักงานจ้าง,ลูกจ้างเทศบาลตำบลแกดำ	จำนวน ๑ โครงการ	๓๐๐,๐๐๐	๓๐๐,๐๐๐	๓๐๐,๐๐๐	๓๐๐,๐๐๐	๓๐๐,๐๐๐	คณะผู้บริหาร,สมาชิกสภา,พนักงานเทศบาล, พนักงานจ้าง,ลูกจ้างเทศบาลตำบลแกดำมีศักยภาพการทำงานเพิ่มขึ้น	สำนักปลัดฯ

บัญชีรายละเอียดโครงการพัฒนาท้องถิ่น

แผนพัฒนาท้องถิ่น (พ.ศ. ๒๕๗๑ - ๒๕๗๕) เทศบาลตำบลแกดำ อำเภอแกดำ จังหวัดมหาสารคาม

๕. ประเด็นการพัฒนาด้านการบริหารจัดการกิจการบ้านเมืองที่ดี และการเสริมสร้างประสิทธิภาพองค์กร

ที่	โครงการ/กิจกรรม	วัตถุประสงค์	เป้าหมาย (ผลผลิตของโครงการ)	งบประมาณและที่มา					ผลที่คาดว่าจะได้รับ	หน่วยงานรับผิดชอบ
				๒๕๗๑	๒๕๗๒	๒๕๗๓	๒๕๗๔	๒๕๗๕		
๑๒	โครงการปรับปรุงห้องประชุม เทศบาลตำบลแกดำ	เพื่อปรับปรุงสภาพห้องประชุม ให้มีความพร้อมรองรับการประชุมทั้งบุคคลภายใน และภายนอกหน่วยงาน สามารถจัดประชุมได้ตลอดเวลา	ปรับปรุงห้องประชุม ทั้งงานฝ้าเพดาน งานพื้น งานผนังห้อง งานระบบไฟฟ้า งานครุภัณฑ์ห้องประชุมต่างๆ และปรับปรุงระบบสารสนเทศ และระบบอิเล็กทรอนิกส์ ภายในห้องประชุม	๑,๓๐๐,๐๐๐		๑,๓๐๐,๐๐๐		๑,๓๐๐,๐๐๐	ห้องประชุมพร้อมใช้งาน สามารถรองรับบุคคลในการประชุมอย่างสะดวก	กองช่าง
๑๓	โครงการเสริมสร้างความซื่อสัตย์สุจริต และปลูกฝังทัศนคติวัฒนธรรมที่ดีในการต่อต้านทุจริต	เพื่อการปลูกฝังความซื่อสัตย์สุจริต และปลูกฝังทัศนคติวัฒนธรรมที่ดีในการต่อต้านการทุจริต	บุคลากรทั้งข้าราชการเมืองฝ่ายบริหารข้าราชการเมืองฝ่ายสภาท้องถิ่น	๒๐,๐๐๐	๒๐,๐๐๐	๒๐,๐๐๐	๒๐,๐๐๐	๒๐,๐๐๐	บุคลากรเทศบาลตำบลแกดำมีจิตสำนึกที่ดีมีความซื่อสัตย์	สำนักปลัด
๑๔	โครงการส่งเสริมคุณธรรมจริยธรรมและพัฒนาคุณภาพชีวิตด้านบริการประชาชน	เพื่อส่งเสริมคุณธรรมจริยธรรมแก่ประชาชน	พนักงานเทศบาลตำบลแกดำ และประชาชนเทศบาลตำบลแกดำ	๑๐,๐๐๐	๑๐,๐๐๐	๑๐,๐๐๐	๑,๐๐๐	๑๐,๐๐๐	พนักงานเทศบาลแกดำมีคุณธรรมจริยธรรม	สำนักปลัด
๑๕	โครงการฝึกอบรมให้ความรู้เกี่ยวกับกฎหมายว่าด้วยข้อมูลข่าวสารของทางราชการ	เพื่อพัฒนาศักยภาพของบุคลากรเทศบาลตำบลแกดำในการปฏิบัติงานตาม พรบ. ศูนย์ข้อมูลข่าวสารของทาง	พนักงานเทศบาล/ประชาชนเขต เทศบาลตำบลแกดำ	๒๐,๐๐๐	๒๐,๐๐๐	๒๐,๐๐๐	๒๐,๐๐๐	๒๐,๐๐๐	พนักงานเทศบาลตำบลแกดำ ประชาชนเทศบาลตำบลแกดำ มีความรู้และเข้าใจ	สำนักปลัด
๑๖	โครงการพัฒนาศักยภาพบุคลากรเทศบาลตำบลแกดำ ในการปฏิบัติงานตาม พรบ. ข้อมูลข่าวสารของราชการ	เพื่อพัฒนาศักยภาพของบุคลากรเทศบาลตำบลแกดำในการปฏิบัติงานตาม พรบ. ศูนย์ข้อมูลข่าวสารของทางราชการ พ.ศ. ๒๕๔๐	พนักงานเทศบาล พนักงานจ้าง	๕๐,๐๐๐	๕๐,๐๐๐	๕๐,๐๐๐	๕๐,๐๐๐	๕๐,๐๐๐	พนักงานเทศบาลตำบลแกดำสามารถเข้าใจการปฏิบัติงานตาม พรบ. ศูนย์ข้อมูลข่าวสารของทางราชการ พ.ศ. ๒๕๔๐	สำนักปลัด

บัญชีรายละเอียดโครงการพัฒนาท้องถิ่น

แผนพัฒนาท้องถิ่น (พ.ศ. ๒๕๗๑ - ๒๕๗๕) เทศบาลตำบลแกดำ อำเภอแกดำ จังหวัดมหาสารคาม

๕. ประเด็นการพัฒนาด้านการบริหารจัดการกิจการบ้านเมืองที่ดี และการเสริมสร้างประสิทธิภาพองค์กร

ที่	โครงการ/กิจกรรม	วัตถุประสงค์	เป้าหมาย (ผลผลิตของโครงการ)	งบประมาณและที่มา					ผลที่คาดว่าจะได้รับ	หน่วยงานรับผิดชอบ
				๒๕๗๑	๒๕๗๒	๒๕๗๓	๒๕๗๔	๒๕๗๕		
๑๗	โครงการข้าราชไทยไร้ทุจริต	เพื่อการสร้างจิตสำนึกและความตระหนักแก่บุคลากรทั้งข้าราชการ การเมืองฝ่ายบริหาร ข้าราชการเมืองฝ่ายสภาท้องถิ่น	บุคลากรทั้งข้าราชการเมืองฝ่ายบริหารข้าราชการการเมืองฝ่ายสภาท้องถิ่น	๒๐,๐๐๐	๒๐,๐๐๐	๒๐,๐๐๐	๒๐,๐๐๐	๒๐,๐๐๐	บุคลากรเทศบาลตำบลแกดำจิตสำนึกและตระหนักการปฏิบัติราชการตามอำนาจหน้าที่ให้บังเกิดประโยชน์สุขแก่ประชาชนในท้องถิ่น	สำนักปลัด
๑๘	โครงการเข้าค่ายเยาวชนสำนึกรักท้องถิ่นสร้างความสมานฉันท์	เพื่อสร้างปลูกฝังความสามัคคีให้กับเยาวชน	เยาวชนในเขตเทศบาลตำบลแกดำ	๓๐,๐๐๐	๓๐,๐๐๐	๓๐,๐๐๐	๓๐,๐๐๐	๓๐,๐๐๐	เยาวชนมีความรักความสามัคคีกันในพื้นที่	สำนักปลัด
๑๙	โครงการพัฒนาเทศบาลตำบลแกดำสู่เทศบาลดิจิทัล	เพื่อเพิ่มช่องทางการบริการประชาชนได้เร็วขึ้นเพื่อเป็นการประชาสัมพันธ์การดำเนินงานของเทศบาลตำบลแกดำอย่างแพร่หลายเพื่อขับเคลื่อนนโยบายของรัฐบาลที่ต้องการให้ประเทศไทยสู่ไทยแลนด์ ๔.๐	จำนวน ๑ โครงการ	๑๐๐,๐๐๐	๑๐๐,๐๐๐	๑๐๐,๐๐๐	๑๐๐,๐๐๐	๑๐๐,๐๐๐	ประชาชนได้รับความสะดวกรวดเร็วในการเข้ามารับบริการติดต่อราชการเทศบาลตำบลแกดำ	สำนักปลัด
๒๐	โครงการอบรมด้านวินัยและคุณธรรมจริยธรรม	เพื่อการสร้างจิตสำนึกและตระหนักในการประพฤติตามประมวลจริยธรรม	บุคลากรทั้งข้าราชการเมืองฝ่ายบริหารข้าราชการการเมืองฝ่ายสภาท้องถิ่น	๒๐,๐๐๐	๒๐,๐๐๐	๒๐,๐๐๐	๒,๐๐๐	๒๐,๐๐๐	เทศบาลตำบลแกดำได้รับการพัฒนารายได้เพิ่มขึ้น	สำนักปลัด
๒๑	โครงการเพิ่มศักยภาพการพัฒนารายได้	เพื่อฝึกอบรมให้ความรู้กับพนักงานจัดเก็บในการจัดเก็บรายได้ที่พัฒนา	ฝึกอบรมในการพัฒนาการจัดเก็บรายได้	๒๐,๐๐๐	๒๐,๐๐๐	๒๐,๐๐๐	๒๐,๐๐๐	๒๐,๐๐๐	เทศบาลตำบลแกดำได้รับการพัฒนาเพิ่มขึ้น	กองคลัง

บัญชีรายละเอียดโครงการพัฒนาท้องถิ่น

แผนพัฒนาท้องถิ่น (พ.ศ. ๒๕๗๑ - ๒๕๗๕) เทศบาลตำบลแกดำ อำเภอแกดำ จังหวัดมหาสารคาม

๕. ประเด็นการพัฒนาด้านการบริหารจัดการกิจการบ้านเมืองที่ดี และการเสริมสร้างประสิทธิภาพองค์กร

ที่	โครงการ/กิจกรรม	วัตถุประสงค์	เป้าหมาย (ผลผลิตของโครงการ)	งบประมาณและที่มา					ผลที่คาดว่าจะได้รับ	หน่วยงานรับผิดชอบ
				๒๕๗๑	๒๕๗๒	๒๕๗๓	๒๕๗๔	๒๕๗๕		
๒๒	อุดหนุนโครงการบริหารจัดการศูนย์ปฏิบัติการร่วมในการช่วยเหลือขององค์กรปกครองส่วนท้องถิ่น อำเภอแกดำ จังหวัดมหาสารคาม	เพื่ออุดหนุน อปท. ในเขตเทศบาลตำบลแกดำ หรือท้องถิ่นอำเภอแกดำ ในการบริหารจัดการศูนย์ช่วยเหลือประชาชน ระดับอำเภอ	อปท. ในเขตอำเภอแกดำ ที่รับผิดชอบบริหารจัดการฯ	๓๐,๐๐๐	๓๐,๐๐๐	๓๐,๐๐๐	๓๐,๐๐๐	๓๐,๐๐๐	ศูนย์ปฏิบัติการร่วมสามารถบรรลุวัตถุประสงค์ของโครงการ	สำนักปลัด
๒๓	โครงการพัฒนาการให้บริการสาธารณะแก่ประชาชนและสิ่งอำนวยความสะดวกแก่ผู้ด้อยโอกาสในสังคม	เพื่อเพิ่มประสิทธิภาพในการปฏิบัติราชการและการบริการประชาชน	จัดหา/สิ่งอำนวยความสะดวกแก่ประชาชนและผู้ด้อยโอกาสทางสังคม เช่น ทางเดินสาธารณะ/ห้องน้ำสำหรับผู้พิการ ผู้สูงอายุ สตรีมีครรภ์ เป็นต้น	๕๐,๐๐๐	๕๐,๐๐๐	๕๐,๐๐๐	๕๐๐,๐๐๐	๕๐๐,๐๐๐	ประชาชนมีความพึงพอใจในบริการที่ได้รับจากเทศบาลตำบลแกดำ	กองช่าง
๒๔	โครงการจัดนิทรรศการวันต่อวันต่อต้านคอร์รัปชั่น (ประเทศไทย) Transparent	เพื่อจัดนิทรรศการให้ประชาสัมพันธ์เกี่ยวกับวันต่อต้านคอร์รัปชั่น (ประเทศไทย) เพื่อการต่อต้าน	ข้าราชการ พนักงานเทศบาลตำบลแกดำ ประชาชนในเขตเทศบาลตำบลแกดำ	๑๐,๐๐๐	๑๐,๐๐๐	๑๐,๐๐๐	๑๐,๐๐๐	๑๐,๐๐๐	ทุกภาคส่วนเข้าใจและร่วมกันต้านคอร์รัปชั่นเป็นพื้นที่โปร่งใส	สำนักปลัด
๒๕	อุดหนุนโครงการจัดหาอุปกรณ์ด้านการจราจรของสถานีตำรวจภูธรแกดำ	เพื่ออุดหนุนสถานีตำรวจภูธรแกดำ ในด้านการจัดการจราจรในเขตพื้นที่ตำบลแกดำ	การบริหารจัดการด้านการจราจรในพื้นที่เทศบาลตำบลแกดำ	๒๐,๐๐๐	๒๐,๐๐๐	๒๐,๐๐๐	๒๐,๐๐๐	๒๐,๐๐๐	การจราจรในพื้นที่เป็นระเบียบขึ้น อุบัติเหตุลดลง	สำนักปลัด

บัญชีรายละเอียดโครงการพัฒนาท้องถิ่น

แผนพัฒนาท้องถิ่น (พ.ศ. ๒๕๗๑ - ๒๕๗๕) เทศบาลตำบลแกดำ อำเภอแกดำ จังหวัดมหาสารคาม

๕. ประเด็นการพัฒนาด้านการบริหารจัดการกิจการบ้านเมืองที่ดี และการเสริมสร้างประสิทธิภาพองค์กร

ที่	โครงการ/กิจกรรม	วัตถุประสงค์	เป้าหมาย (ผลผลิตของโครงการ)	งบประมาณและที่มา					ผลที่คาดว่าจะได้รับ	หน่วยงานรับผิดชอบ
				๒๕๗๑	๒๕๗๒	๒๕๗๓	๒๕๗๔	๒๕๗๕		
๒๖	ก่อสร้างป้ายเฉลิมพระเกียรติ	เพื่อก่อสร้างป้ายเฉลิมพระเกียรติเพื่อให้ประชาชนมีสำนึกในสถาบันพระมหากษัตริย์	บริเวณสามแยกป้อมยามตำรวจ หมู่ ๕	๑๐๐,๐๐๐	๑๐๐,๐๐๐				ประชาชนมีจิตสำนึกต่อสถาบันพระมหากษัตริย์	กองช่าง
๒๗	โครงการจ้างที่ปรึกษาออกแบบพัฒนาพื้นที่เทศบาลตำบลแกดำ	เพื่อจ้างที่ปรึกษา และโครงการออกแบบพัฒนาพื้นที่เทศบาลตำบลแกดำ	จ้างที่ปรึกษาออกแบบ/โครงการพัฒนาพื้นที่เทศบาลตำบลแกดำ	๑๐๐,๐๐๐	๑๐๐,๐๐๐	๑๐๐,๐๐๐	๑๐๐,๐๐๐	๑๐๐,๐๐๐	พัฒนาพื้นที่เทศบาลตำบลแกดำ	สำนักปลัด
๒๘	โครงการติดตั้งเสาไฟสปอร์ตไลท์สนามกีฬา	เพื่อติดตั้งเสาไฟสปอร์ตไลท์สนามกีฬา	เสาไฟพร้อมสายไฟ และหลอดไฟสปอร์ตไลท์ สนามกีฬา จำนวน ๔ ต้น	๔๐๐,๐๐๐	๔๐๐,๐๐๐	๔๐๐,๐๐๐	๔๐๐,๐๐๐	๔๐๐,๐๐๐	ประชาชนได้เล่นกีฬาและทำกิจกรรมตอนกลางคืนได้	กองช่าง/กองการศึกษา
๒๙	โครงการอบรมให้ความรู้เรื่องภาษีท้องถิ่น และใบอนุญาต	เพื่อฝึกด้านภาษีท้องถิ่น และใบอนุญาต	เจ้าหน้าที่ผู้ปฏิบัติงาน และประชาชน	๑๐,๐๐๐	๑๐,๐๐๐	๑๐,๐๐๐	๑๐,๐๐๐	๑๐,๐๐๐	เจ้าหน้าที่และประชาชนรู้และเข้าใจเรื่องภาษีและการอนุญาต	กองคลัง
รวม	๒๙			๒,๘๖๐,๐๐๐	๒,๐๖๐,๐๐๐	๓,๒๖๐,๐๐๐	๒,๓๘๓,๐๐๐	๓,๗๑๐,๐๐๐		